This is a digital copy of a book that was preserved for generations on library shelves before it was carefully scanned by Google as part of a project to make the world's books discoverable online.

It has survived long enough for the copyright to expire and the book to enter the public domain. A public domain book is one that was never subject to copyright or whose legal copyright term has expired. Whether a book is in the public domain may vary country to country. Public domain books are our gateways to the past, representing a wealth of history, culture and knowledge that's often difficult to discover.

Marks, notations and other marginalia present in the original volume will appear in this file - a reminder of this book's long journey from the publisher to a library and finally to you.

Usage guidelines

Google is proud to partner with libraries to digitize public domain materials and make them widely accessible. Public domain books belong to the public and we are merely their custodians. Nevertheless, this work is expensive, so in order to keep providing this resource, we have taken steps to prevent abuse by commercial parties, including placing technical restrictions on automated querying.

We also ask that you:

+ *Make non-commercial use of the files* We designed Google Book Search for use by individuals, and we request that you use these files for personal, non-commercial purposes.

+ *Refrain from automated querying* Do not send automated queries of any sort to Google's system: If you are conducting research on machine translation, optical character recognition or other areas where access to a large amount of text is helpful, please contact us. We encourage the use of public domain materials for these purposes and may be able to help.

+ *Maintain attribution* The Google "watermark" you see on each file is essential for informing people about this project and helping them find additional materials through Google Book Search. Please do not remove it.

+ *Keep it legal* Whatever your use, remember that you are responsible for ensuring that what you are doing is legal. Do not assume that just because we believe a book is in the public domain for users in the United States, that the work is also in the public domain for users in other countries. Whether a book is still in copyright varies from country to country, and we can't offer guidance on whether any specific use of any specific book is allowed. Please do not assume that a book's appearance in Google Book Search means it can be used in any manner anywhere in the world. Copyright infringement liability can be quite severe.

About Google Book Search

Google's mission is to organize the world's information and to make it universally accessible and useful. Google Book Search helps readers discover the world's books while helping authors and publishers reach new audiences. You can search through the full text of this book on the web at `http://books.google.com/`

Grad. R. R. 1
TA
4413
.E5
1872

BUHR A
a39015 01814848 9b

Elisha Jones
Leipsic. June 15. 1874

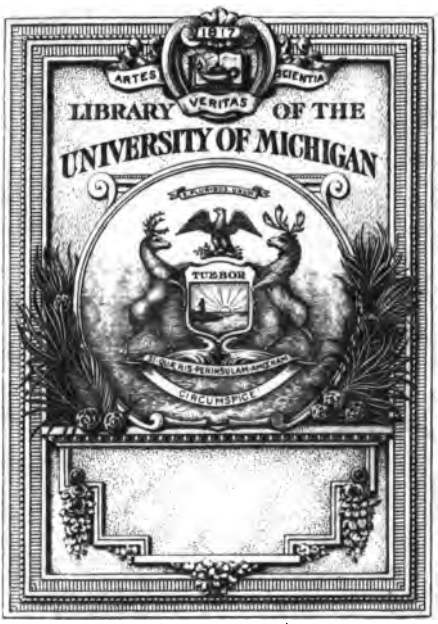

THE GIFT OF

C. E. Pattengill

SOPHOCLIS

ELECTRA

SOPHOCLIS

ELECTRA

IN VSVM SCHOLARVM

EDIDIT

OTTO IAHN

EDITIO ALTERA CVRATA AB ADOLFO MICHAELIS
LIBRI LAVRENTIANI SPECIMINE PHOTOLITHOGRAPHO AVCTA

BONNAE
APVD A. MARCVM
MDCCCLXXII

Grad. R.R. I
Gift
C.E. Pattengill
8-14-33

ADOLFI MICHAELIS PRAEFATIO

Inter extrema mandata quae Otto Iahnivs iam in ipso mortis limine versans mihi dedit hoc quoque erat, ut Electrae sophocleae abhinc annos undecim ab ipso editae novam curarem editionem non mutato universo libri consilio sed multo locupletiore apparatu instruendam. cum enim magis magisque dubitare coepisset, essetne laurentianus L communis omnium quotquot hodie extant codicum sophocleorum fons, Hvgonem Hinckivm precibus adierat ut laurentianos l et g in suos usus conferret; quo munere ille paratissimo animo suscepto ita functus est, ut praeterea ipsum quoque L consuleret ubicumque vel aliqua de causa de Duebneri fide dubitaret vel mutatam a diversis correctoribus pristinam libri scripturam videret, ut tandem de partibus correctorum E E E quam certissime fieri posset constaret. pergrate deinde acciderat ut Rvdolfvs Prinzivs quam sibi confecerat codicum parisinorum p et e collationem eam praeceptori utendam ultro deferret; neque post Iahnii mortem idem mihi defuit ut in illius iura succederem petenti. denique Edvardvs Hillervs a Iahnio rogatus facile pietati dederat ut librum vindobonensem identidem ab Heimsoethio laudatum excuteret. quibus copiis monente Iahnio ita usus sum, ut librorum florentinorum parisinorumque plenam adscriberem varietatem (nisi quod neque iota mutum in p e g plerumque omissum neque tales minutias quales

sunt χὠ χώ χ'ώ, ὅτ'ἄν, χὥταν χὡτἄν ubique curavi et lyricorum dispositionem e solo L enotavi); ex vindobonensi libro, qui praeter pauca ingeniose emendata interpolationibus mendisque e librarii neglegentia ortis scatet, quae vel ad emendandum Sophoclem valere vel ad recte iudicandum de codicis illius indole sufficere viderentur excerpsi. neque vero fefellisse Iahnium opinionem quam de codicum ratione conceperat non dubito quin concessuri sint qui adnotationem criticam accuratius examinaverint. patet enim recte a quibusdam viris doctis duplex librorum sophocleorum genus statui, ab altera parte stare praestantissimos L l, de quibus quae Hinckius observavit infra leges, ab altera parte p e B, medium quendam inter utrosque locum tenere florentinum g; qua de re Prinzius uberius expositurus est. — ceterum in constituendis poetae verbis editionis scholarum maxime usui destinatae rationem ita rectissime servari ratus sum, ut ab optimorum librorum auctoritate ne in aperta quidem corruptela recederem, nisi si emendatio suppeteret vel certa vel omnes probabilitatis numeros habens; nec dissimile consilium in lyricis secutus sum laurentiani codicis dispositione quoad ratio permittere videbatur servata. nequem tamen quid Iahnius probaverit lateat indice extremae tragoediae subiecto cautum est. codicum scripturis quod virorum doctorum coniecturas et olim ab editore collectas et novas quotquot mihi innotuerunt addidi, id non tam meum arbitrium secutum quam a Iahnio iussum me fecisse scito, quippe qui lectorum commodis melius consultum iri existimaret si congesto toto acervo pro suo cuique iudicio facilis optio daretur, quam si improbus ista conquirendi labor unicuique denuo suscipiendus relinqueretur. praeter ipsa auctorum nomina plerumque librorum libellorumve locos accurate indicatos invenies, nisi quod Morstadtii libellum scholasticum saepissime laudandum semel ad v. 35 nominare satis habui. denique tam scholia quam vitam poetae recognovi, in hac operis parte novis subsidiis adiutus ab Hillero et Prinzio et Rvdolfo Schoellio paratis; eodem Schoellio officiose intercedente Florentiae specimen libri laurentiani versus 357—404 complectens solis ope exceptum est, Hilleri autem prompta comitas in corrigendis typothetae erroribus mihi adfuit.

restat ut subiciatur

Hvgonis Hinckii de libris L et l disputativncvla.

'Laurentianum l, quamquam omnium quos novimus codicum ad L proxime accedat, non tamen ex ipso hoc libro descriptum esse et discrepantiarum magnus numerus ratioque et personarum laterculus non omissus ostendunt. quod si animadverteris l tum cum L E E tum cum E consentire, forsitan speres illius ope ad distinguendas varias manus, quas uno signo E complectimur, te esse perventurum; quas manus ut per quasdam codicis partes facile persequeris, ita singulis quibusque locis atramenti vel scripturae ope quid cuique librario debeatur certo discernere vereor ne nemini contingat. iam vero hoc constat, l nequaquam solere unam aliquam illarum manuum constanter sequi spernere alteram, sed mutationum ab eodem correctore factarum alias ab l adgnosci alias ignorari. unde coniciamus necesse est eum librum (λ) e quo l originem traxit ex L descriptum esse quo tempore hic correcturarum illarum (E) aut nullas aut paucissimas expertus sit; tum in alios libros, siqui inter λ et l intercesserunt, aut casu aut consilio inlatas esse lectiones pariter a L E E atque a E alienas, alias e codicibus vulgaribus receptas, additum denique personarum indiculum. cum tamen plurimis locis l pristinam libri L scripturam servatam exhibeat, utilissimus profecto est cuius ope haec, quamquam postea a E mutata et oblitterata, cognoscatur. unum superest quod moneam, nimirum omnibus eis locis ubi, quod mireris, Ll contra E stant (364. 439. 449. 512. 592? 783. 1180. 1442. 1449) non ipsa verba ab initio scripta ab E mutata esse, sed superscriptam illis esse emendationem, versu autem 991 lineolam qua τῶι vocabulum ab E deletum est facile potuisse ab l neglegi. ceterum aliis locis l scripturam a E superscriptam sequitur (10. 761. 1148. 1158. 1174. 1184), semel utramque adgnoscit lectionem (414). quidquid denique E ipsi L paene aequalis correxit consentaneum est ita in l quoque inveniri.'

INDEX IMAGINVM

In fronte libri caput marmoreum, paene intactum Ostiae ut dicunt repertum, nunc Londinii in museo kensingtoniano a v. cl. Ashley Ponsonby publice propositum, tragicam spirans gravitatem:

εἴτε σοι Ἀντιγόνην εἰπεῖν φίλον, οὐκ ἂν ἁμάρτοις,
εἴτε καὶ Ἠλέκτραν.

In fronte vitae caput Sophoclis, pars statuae marmoreae lateranensis prope Tarracinam inventae.

Sub inscriptione fabulae Orestes et Electra e marmore, egregium artis antiquae pulchritudinem gravitate temperantis opus, quod Neapoli in museo publico conspicitur.

In fronte fabulae Mycenarum porta maior, olim delineata a WGellio. (PAVSANIAS II, 16, 5 *λείπεται δὲ ὅμως ἔτι καὶ ἄλλα τοῦ περιβόλου καὶ ἡ πύλη· λέοντες δὲ ἐφεστήκασιν αὐτῇ· Κυκλώπων δὲ καὶ ταῦτα ἔργα εἶναι λέγουσιν.*)

In fine fabulae caedes Aegisthi in amphora volcentana musei berolinensis (n. 1007) depicta.

ΣΟΦΟΚΛΕΟΥΣ ΓΕΝΟΣ ΚΑΙ ΒΙΟΣ

(1) *Σοφοκλῆς τὸ μὲν γένος ἦν Ἀθηναῖος, υἱὸς δὲ Σοφίλλου, ὃς οὔτε, ὡς Ἀριστόξενός φησι, τέκτων ἢ χαλκεὺς ἦν οὔτε, ὡς Ἴστρος, μαχαιροποιὸς τὴν ἐργασίαν, τυχὸν δ' ἐκέκτητο δούλους χαλκέας ἢ τέκτονας· οὐ γὰρ εἰκὸς τὸν ἐκ τοῦ τοιούτου γενόμενον στρατηγίας ἀξιωθῆναι σὺν Περικλεῖ καὶ Θουκυδίδῃ,*

Vita carent Ll. integra varietas subscripta est librorum
I { p = parisini 2712 a Prinzio collati
  { m = veneti marciani 468 a RSchoellio collati
  { v = vindobonensis 281 ab Hillero collati
  { g = laurentiani 125 (abbat. 2725) a RSchoellio collati
  e = parisini 2884 a Prinzio collati (periit prima scheda quae pertinebat usque ad p. 17, 99 *χρῆται*).
passim in usum vocati sunt (parisinus enim 2787 vita caret)
II { a = ambrosianus L 39 a RSchoellio collatus
   { c = parisinus 2794 a Prinzio collatus
   { f = laurentianus pl. XXVIII, 5 a Dindorfio adhibitus
   { i = ienensis a Westermanno adhibitus
   { r = riccardianus 34 a Dindorfio adhibitus
  t = parisinus 2711 triclinianus a Westermanno (R) adhibitus.

titulo carent vg *γένος Σοφοκλέους* m || 1 *δὲ* om. g | *Σοφίλλου* Westermannus: *σοφίλου* pmg II *σαφίλου* v || 2 *ὃς* om. g || 3 *πρὸς τὴν* g | *δὲ* p || 4 *χαλκεῖς* pm: *χαλκέας* vg | *ἢ* mvg: *καὶ* p | *τοῦ* pci: om. mvg | *τούτων* v *τοιούτων* g

1 Clemens Alex. protr. p. 21 *ὁ τοῦ Σοφίλλου Σοφοκλῆς.*

τοῖς πρώτοις τῆς πόλεως, ἀλλ' οὐδ' ἂν ὑπὸ τῶν κωμικῶν ἄδηκτος ἀφείθη τῶν οὐδὲ Θεμιστοκλέους ἀπεσχημένων. ἀπιστητέον δὲ καὶ τῷ Ἴστρῳ φάσκοντι αὐτὸν οὐκ Ἀθηναῖον ἀλλὰ Φλιάσιον εἶναι, εἰ δὲ καὶ τὸ ἀνέκαθεν Φλιάσιος ἦν· ἀλλὰ πλὴν Ἴστρου παρ' οὐδενὶ ἑτέρῳ τοῦτο ἔστιν εὑρεῖν. ἐγένετο οὖν Σοφοκλῆς τὸ γένος Ἀθηναῖος, δήμου Κολωνῆθεν, καὶ τῷ βίῳ καὶ τῇ ποιήσει περιφανής, καλῶς τ' ἐπαιδεύθη καὶ ἐτράφη ἐν εὐπορίᾳ, καὶ ἐν πολιτείᾳ καὶ ἐν πρεσβείαις ἐξητάζετο.

(2) Γεννηθῆναι δ' αὐτόν φασιν οα' ὀλυμπιάδι κατὰ τὸ δεύτερον ἔτος ἐπὶ ἄρχοντος Ἀθήνησι Φιλίππου. ἦν δ' Αἰσχύλου νεώτερος ἔτεσιν †ζ', Εὐριπίδου δὲ παλαιότερος †κδ'.

(3) Διεπονήθη δ' ἐν παισὶ καὶ περὶ παλαίστραν καὶ μουσικήν, ἐξ ὧν ἀμφοτέρων ἐστεφανώθη, ὥς φησιν Ἴστρος. ἐδιδάχθη

6 ἄδηκτος m || 7 ἀφέθη m | οὐ g | ἀποσχημένων m ἐπισχημένων v || 8 ἴστρῳ [illegible]: στράτωνι [illegible] | φλιαάσιον v φιλιάσιον g Φυλάσιον Westermannus || 9 φιλιάσιος corr. ex φιλισόσιος g | στράτωνος i 10 ἑτέρῳ om. m | ἔστι τοῦτο g || 11 Κολωνῆθεν Schaeferus: κολωνῆθεν [illegible] || 12 [illegible] v || 13 ἐν om. g | πολίταις m πολιτείᾳ καλῇ v [illegible] c | [illegible] καὶ ἐξητάζετο v || 14 [illegible] (omisso ἐπὶ) c | ὀλυμπιάδι om. v | [illegible] g || 15 [illegible] g | δὲ p || 16 ἔτη t | [illegible] pg [illegible] mvII [illegible] Lessingius leb. d. Soph. p. 32 Musgravius chron. [illegible] p. 6 [illegible] Boeckhius trag. gr. princ. p. 49 [illegible] Sinnerus | δὲ om. v | [illegible] om. l [illegible] FRitterus Did. op. p. 42 [illegible] Lessingius Musgravius [illegible] Boeckhius || 17 δὲ [illegible] v | περὶ om. g περὶ τὴν II 18 [illegible] post ἴστρος m

11 [illegible] Soph. Oed. Col. [illegible] [illegible] Σοφοκλῆς [illegible] Κολωνῆθεν. | [illegible]

[illegible] Athenis [illegible]

15 [illegible]

[illegible] Σοφοκλῆς [illegible]

18 [illegible]

δὲ τὴν μουσικὴν παρὰ Λάμπρῳ, καὶ μετὰ τὴν ἐν Σαλαμῖνι ναυμαχίαν Ἀθηναίων περὶ τρόπαιον ὄντων μετὰ λύρας γυμνὸς 20
ἀληλιμμένος τοῖς παιανίζουσι τῶν ἐπινικίων ἐξῆρχεν.

b (4) *Παρ' Αἰσχύλῳ δὲ τὴν τραγῳδίαν ἔμαθε. καὶ πολλὰ ἐκαινούργησεν ἐν τοῖς ἀγῶσι, πρῶτον μὲν καταλύσας τὴν ὑπόκρισιν*

19 *παρὰ Λάμπρῳ* (fr): *παρά λάμπω* pci *παρὰ λαμπίῳ* mg *καὶ περὶ λαμπίου* v *ἐν περιλάμπῳ* a *παρὰ λαμπίου* a¹(γρ.)t || 20 *παιζόντων* Schneidewinus *χορευόντων* Iahnius *θυόντων* ASchoenius || 21 *τὸν ἐπινίκιον* Bergkius | *ἐξῆρχε* p(in lit.)g *ἐξήρχετο* v || 22 *αἰσχύλου* mv | *ἀρίστως ἔμαθε* m

τὴν ὥραν ἦν καὶ ὀρχησπικὴν δεδιδαγμένος καὶ μουσικὴν ἔτι παῖς ὢν παρὰ Λάμπρῳ. μετὰ γοῦν τὴν ἐν Σαλαμῖνι ναυμαχίαν περὶ τρόπαιον γυμνὸς ἀληλιμμένος ἐχόρευσε μετὰ λύρας· οἱ δὲ ἐν ἱματίῳ φασί.

22 Athenaevs I, 39 p. 22 A *μεθύων δὲ ἐποίει τὰς τραγῳδίας Αἰσχύλος, ὥς φησι Χαμαιλέων. Σοφοκλῆς γοῦν ὠνείδιζεν αὐτῷ ὅτι εἰ καὶ τὰ δέοντα ποιεῖ, ἀλλ' οὐκ εἰδώς γε.* | X,. 33 p. 428 F *ἃ δ' αὐτὸς ὁ τραγῳδιοποιὸς* ⟨Aeschylus⟩ *ἐποίει, ταῦτα τοῖς ἥρωσι περιέθηκε· μεθύων γοῦν ἔγραφε τὰς τραγῳδίας. διὸ καὶ Σοφοκλῆς αὐτῷ μεμφόμενος ἔλεγεν ὅτι 'ὦ Αἰσχύλε, εἰ καὶ τὰ δέοντα ποιεῖς, ἀλλ' οὖν οὐκ εἰδώς γε [ποιεῖς]', ὡς ἱστορεῖ Χαμαιλέων ἐν τῷ περὶ Αἰσχύλου.* | Ioannes Stob. flor. 18, 33 *τοῦ αὐτοῦ* ⟨*Πλουτάρχου ἐκ τοῦ ὅτι καὶ γυναῖκα παιδευτέον*⟩. *Σοφοκλῆς ἐμέμφετο Αἰσχύλῳ ὅτι μεθύων ἔγραφε· 'καὶ γὰρ εἰ τὰ δέοντα ποιεῖ' φησίν 'ἀλλ' οὐκ εἰδώς γε'.* || Plvtarchvs de prof. in virt. 7 p. 79 B *ὥσπερ γὰρ ὁ Σοφοκλῆς ἔλεγεν, τὸν Αἰσχύλου διαπεπαιχὼς* ⟨*διαπεπλιχὼς* Bernhardyus gr. litt. II, 2 p. 305 ed. II *διαπεπλακὼς* Bergkius *διαπεφθὼς* vel *διαπεφευγὼς* Schoellius Sophokl. p. 71 *διαπεπλοχὼς* ASchoenius⟩ *ὄγκον, εἶτα τὸ πικρὸν* ⟨*πυκνὸν* Xylander *ψυχρὸν* vel *γλισχρὸν* vel *περιττὸν* vel *περίεργον* vel *πανηγυρικὸν* Wyttenbachius *μικρὸν* Iahnius *ἐπίκαιρον* ASchoenius⟩ *καὶ κατάτεχνον τῆς αὐτοῦ* ⟨*αὐτοῦ* EMuellerus gesch. d. theorie d. kunst I p. 223 *Φρυνίχου* Iahnius⟩ *κατασκευῆς, τρίτον* ⟨*εἰς τρίτον* COMuellerus gr. litt. II p. 116⟩ *ἤδη τὸ τῆς* ⟨*ποικίλης* add. Bergkius⟩ *λέξεως μεταβάλλειν* ⟨*μεταλαβεῖν* Bernhardyus p. 304⟩ *εἶδος, ὅπερ ἐστὶν ἠθικώτατον καὶ βέλτιστον· οὕτως οἱ φιλοσοφοῦντες, ὅταν ἐκ τῶν πανηγυρικῶν καὶ κατατέχνων εἰς τὸν ἀπτόμενον ἤθους καὶ πάθους λόγον μεταβῶσιν, ἄρχονται τὴν ἀληθῆ προκοπὴν καὶ ἄτυφον προκόπτειν.* cf. vita Aeschyli *ὅπῃ δὲ δοκεῖ θαυμαστός τε καὶ τελεώτερος τραγῳδίας ποιητὴς Σοφοκλῆς γεγονέναι, ὀρθῶς μὲν δοκεῖ, λογιζέσθω δὲ ὅτι πολλῷ χαλεπώτερον ἦν ἐπὶ Θέσπιδι Φρυνίχῳ τε καὶ Χοιρίλῳ εἰς τοσόνδε μέγεθος τὴν τραγῳδίαν προσαγαγεῖν ἢ ἐπὶ Αἰσχύλῳ ἐπιόντα* ⟨*εἰσιόντα* Nauckius ztschr. f. d. alt.-wiss. 1855 p. 275 *ποιήσαντα* Blaydesius Soph. I p. XVI⟩ *εἰς τὴν Σοφοκλέους ἐλθεῖν τελειότητα.*

Aristoteles poet. 25 p. 1460 *οἷον καὶ Σοφοκλῆς ἔφη αὐτὸς μὲν οἵους δεῖ ποιεῖν, Εὐριπίδην δὲ οἷοι εἰσί.*

τοῦ ποιητοῦ διὰ τὴν ἰδίαν μικροφωνίαν (πάλαι γὰρ καὶ ὁ ποιητὴς ὑπεκρίνετο αὐτός), τοὺς δὲ χορευτὰς ποιήσας ἀντὶ ιβ′ ιε′· καὶ τὸν τρίτον ὑποκριτὴν ἐξεῦρεν.

(5) Φασὶ δὲ ὅτι καὶ κιθάραν ἀναλαβὼν ἐν μόνῳ τῷ Θαμύριδί a ποτε ἐκιθάρισεν, ὅθεν καὶ ἐν τῇ ποικίλῃ στοᾷ μετὰ κιθάρας αὐτὸν γεγράφθαι.

(6) Σάτυρος δέ φησιν ὅτι καὶ τὴν καμπύλην βακτηρίαν αὐ- c τὸς ἐπενόησεν. φησὶ δὲ καὶ Ἴστρος τὰς λευκὰς κρηπῖδας

24 κακοφωνίαν ma ἰσχνοφωνίαν t | καὶ om. mg || 25 ἀπεκρίνετο m ὑποκρίνετο g | αὐτός, τοὺς δὲ Bergkius: αὐτὸς δὲ καὶ τοὺς pgft αὐτοὺς δὲ τοὺς mcir αὐτοὺς δὲ καὶ v αὐτὸς δὲ a αὐτός· καὶ τοὺς Westermannus || 26 δώδεκα v | πεντεκαίδεκα v δέκα πέντε c | τὸν ιγ′ m | ἐξεῦρε p || 27 φασὶν m | μέσῳ τῷ v μονῳδῷ Welckerus griech. trag. p. 425 || 28 ποικί*λῃ p || 30 πρῶτος Bergkius || 31 φησὶ γὰρ g | καὶ ἴστρος pmv II: καὶ ἴστρος καὶ g ἴστρος καὶ t | κρηπίδας mg

24 Aristoteles rhet. III, 1 p. 1403 ὑπεκρίνοντο γὰρ αὐτοὶ τὰς τραγῳδίας οἱ ποιηταὶ τὸ πρῶτον.

26 Aristoteles poet. 4 p. 1449 τό τε τῶν ὑποκριτῶν πλῆθος ἐξ ἑνὸς εἰς δύο πρῶτος Αἰσχύλος ἤγαγε καὶ τὰ τοῦ χοροῦ ἠλάττωσε καὶ τὸν λόγον πρωταγωνιστὴν παρεσκεύασεν· τρεῖς δὲ καὶ σκηνογραφίαν Σοφοκλῆς. | Diogenes Laertius III, 56 τὸ παλαιὸν ἐν τῇ τραγῳδίᾳ πρότερον μὲν μόνος ὁ χορὸς διεδραμάτιζεν, ὕστερον δὲ Θέσπις ἕνα ὑποκριτὴν ἐξεῦρεν ὑπὲρ τοῦ διαναπαύεσθαι τὸν χορὸν καὶ δεύτερον Αἰσχύλος, τὸν δὲ τρίτον Σοφοκλῆς, καὶ συνεπλήρωσεν ⟨Vsenerus rhein. mus. XXV p. 579: συνεπλήρωσαν vulgo⟩ τὴν τραγῳδίαν. | Themistius or. XXVI p. 382, 16 Dind. καὶ οὐ προσέχομεν Ἀριστοτέλει ὅτι τὸ μὲν πρῶτον ὁ χορὸς εἰσιὼν ἦδεν εἰς τοὺς θεούς, Θέσπις δὲ πρόλογόν τε καὶ ῥῆσιν ἐξεῦρεν, Αἰσχύλος δὲ τρίτον ⟨β′ add. Vsenerus⟩ ὑποκριτὰς ⟨ὑποκριτὰς cod. ambros., ὑποκριτὴν vulgo. τρεῖς ὑποκριτὰς Dindorfius Αἰσχύλος δὲ ὑποκριτὰς Iahnius διττοὺς ὑποκριτὰς Bernaysius dial. d. Aristot. p. 139⟩ καὶ ὀκρίβαντας, τὰ δὲ πλείω τούτων Σοφοκλέους ἀπελαύσαμεν καὶ Εὐριπίδου; || vita Aeschyli τὸν δὲ τρίτον ὑποκριτὴν αὐτὸς ⟨Aeschylus⟩ ἐξεῦρεν, ὡς δὲ Δικαίαρχος ὁ Μεσσήνιος Σοφοκλῆς.

27 Athenaevs I, 37 p. 20F καὶ τὸν Θάμυριν διδάσκων αὐτὸς ἐκιθάρισεν· ἄκρως δὲ ἐσφαίρισεν, ὅτε τὴν Ναυσικάαν καθῆκε. || Evstathivs ad Hom. ζ 115 p. 1553 μάλιστα δέ φασιν ἐπεμελήθησαν ὕστερον σφαιρισικῆς — ἰδιωτῶν δὲ Σοφοκλῆς ὁ τραγικός· ὃς καί, ὅτε φασὶ τὰς Ἰλιντρίας ἐδίδασκε, τὸ τῆς Ναυσικάας πρόσωπον σφαῖρα παιζούσης ὑποκρινόμενος ἰσχυρῶς εὐδοκίμησεν. | ad Γ 54 p. 381 Σοφοκλῆς περιάδετα οὐ μόνον δεινὸς εἶναι σφαιρίσαι, ὡς ἡ κατ' αὐτὸν ἐδήλωσε δραματικὴ Ναυσικάα — ἀλλὰ καὶ κιθαρίζειν ἄκρος, οὕτω δὲ καὶ ὀρχεῖσθαι καὶ χορεύειν.

31 Servivs ad Verg. ecl. 8, 10 *sola sophocleo tua carmina digna*

αὐτὸν ἐξευρηκέναι, ἃς ὑποδοῦνται οἵ τε ὑποκριταὶ καὶ οἱ χορευταί, καὶ πρὸς τὰς φύσεις αὐτῶν γράψαι τὰ δράματα, 'ταῖς δὲ Μούσαις Ἰάσονα ἐκ τῶν πεπαιδευμένων συναγαγεῖν'.

e (7) Καὶ ἁπλῶς, ὡς ἔστιν εἰπεῖν, τοῦ ἤθους τοσαύτη γέγονε 35
χάρις ὥστε πάντη καὶ πρὸς ἁπάντων αὐτὸν στέργεσθαι.

32 αἷς gc | ὑποδοῦνται p: ὑποδεσμεύονται mg II ὑποδεσμεύοντες v | καὶ χορευταί m || 33 αὐτὸν m | δράγματα g || 35 ὡς ἔστιν pvcfr: ὥς ἐστιν m om. gat ἔστιν i ὡς ἔπος Michaelis. ὡς ἁπλῶς εἰπεῖν AScheonius | εἰπεῖν τοσαύτη τοῦ γένους αὐτῷ γέγονε g || 36 ἅπαντας g | γενέσθαι g corr. g²

cothurno] *cothurnus autem calciamentum tragicum, cuius usum quidam Sophoclem primum scenae intulisse volunt.*

33 SCHOL. ARISTOPH. nub. 1266 ἄλλοι δὲ τραγικὸν ὑποκριτὴν εἶναι τὸν Τληπόλεμον, συνεχῶς ὑποκρινόμενον Σοφοκλεῖ. || SCHOL. ARISTOPH. ran. 791 Κλειδημίδης] Καλλίστρατος, ὅτι ἴσως Σοφοκλέους υἱὸς οὗτος Ἀπολλώνιος δέ, ὅτι Σοφοκλέους ὑποκριτής.

35 ARISTOPHANES ran. 82 *Δι.* ὁ δ' ⟨Sophocles⟩ εὔκολος μὲν ἐνθάδ', εὔκολος δ' ἐκεῖ. || ARGVM. SOPH. OED. COL. ὁ δὲ Φρύνιχος ἐν Μούσαις, ἃς συγκαθῆκε τοῖς Βατράχοις, φησὶν οὕτως·

μάκαρ Σοφοκλῆς, ὃς πολὺν χρόνον βιοὺς
ἀπέθανεν, εὐδαίμων ἀνὴρ καὶ δεξιός,
πολλὰς ποιήσας καὶ καλὰς τραγῳδίας·
καλῶς δ' ἐτελεύτησ' οὐδὲν ὑπομείνας κακόν. ||

ARISTOPHANES ran. 787 *Ξα.* οὐ καὶ Σοφοκλῆς ἀντελάβετο τοῦ θρόνου;
Αι. μὰ Δί' οὐκ ἐκεῖνος, ἀλλ' ἔκυσε μὲν Αἰσχύλον,
ὅτε δὴ κατῆλθε, κἀνέβαλε τὴν δεξιάν,
κἀκεῖνος ὑπεχώρησεν αὐτῷ τοῦ θρόνου. ||

VITA EVRIPIDIS λέγουσι δὲ καὶ Σοφοκλέα ἀκούσαντα ὅτι ἐτελεύτησε ⟨Euripides⟩ αὐτὸν μὲν ἱματίῳ φαιῷ προελθεῖν, τὸν δὲ χορὸν καὶ τοὺς ὑποκριτὰς ἀστεφανώτους εἰσαγαγεῖν ἐν τῷ προαγῶνι, καὶ διακρῦσαι τὸν δῆμον.

ATHENAEVS XIII, 5 p. 557 E φιλογύνης δ' ἦν καὶ Εὐριπίδης ὁ ποιητής. Ἱερώνυμος γοῦν ἐν ἱστορικοῖς ὑπομνήμασί φησιν οὕτως· εἰπόντος Σοφοκλεῖ τινὸς ὅτι μισογύνης ἐστὶν Εὐριπίδης, 'ἔν γε ταῖς τραγῳδίαις' ἔφη ὁ Σοφοκλῆς, 'ἐπεὶ ἔν γε τῇ κλίνῃ φιλογύνης'. | IOANNES STOB. flor. 6, 36 ἐκ τῶν Σερήνου. περὶ Εὐριπίδου τις ἔλεγεν ὅτι μισογύνης εἴη· καὶ ὁ Σοφοκλῆς 'ἀλλ' οὐκ ἔν γε τῇ κλίνῃ' ἔφη.

ATHENAEVS XIII, 82 p. 604 D καὶ Ἱερώνυμος δ' ὁ Ῥόδιος ἐν τοῖς ἱστορικοῖς ὑπομνήμασί φησιν ὅτι Σοφοκλῆς εὐπρεπῆ παῖδα ἔξω τείχους ἀπήγαγε χρησόμενος αὐτῷ. ὁ μὲν οὖν παῖς τὸ ἴδιον ἱμάτιον ἐπὶ τῇ πόᾳ ὑπέστρωσε, τὴν δὲ τοῦ Σοφοκλέους χλανίδα περιεβάλοντο. μετ' οὖν τὴν ὁμιλίαν ὁ παῖς ἁρπάσας τὸ τοῦ Σοφοκλέους χλανίδιον ᾤχετο, καταλιπὼν τῷ Σοφοκλεῖ τὸ ἑαυτοῦ παιδικὸν ἱμάτιον. οἷα δὲ εἰκὸς διαλαληθέντος τοῦ συμβεβηκότος, Εὐριπίδης πυθόμενος καὶ ἐπιτωθάζων τὸ γεγονὸς καὶ αὐτός ποτε ἔφη τούτῳ κεχρῆσθαι τῷ παιδί,

(8) *Νίκας δ' ἔλαβεν κ', ὥς φησι Καρύστιος, πολλάκις δὲ καὶ δευτερεῖα ἔλαβε, τρίτα δ' οὐδέποτε.* d

(9) *Καὶ Ἀθηναῖοι δ' αὐτὸν †ξθ' ἐτῶν ὄντα στρατηγὸν εἵλοντο,* g

37 νίκας — 38 ἔλαβε om. g, mendose suppl. g² | δὲ p | κ' ὥς pg: ὥς m κίωνας v | κ' post Καρύστιος add. m || 38 ἔλαβεν m | τριτεῖα δ' Turnebus | οὐδέποτε mvg II: οὐδεπώποτε p (δεπώ in lit. p¹) t || 39 δὲ p | ξθ' ἐτῶν ὄντα p: ἑξήκοντα ἐννέα ἐτῶν ὄντα r ἐτῶν ξθ' ὄντα πέντε i ἐτῶν ἑξήκοντα πέντε (ἐννέα superscr. c) ὄντα ac ξε' ἐτῶν ὄντα mf ξε' ὄντα v ἐτῶν ὄντα ξε' t ἑξήκοντα ἐτῶν ὄντα g ἐτῶν ὄντα πεντήκοντα πέντε Lessingius leb. d. Soph. p. 134 νε' ἐτῶν ὄντα FSchultzius de vita Soph. p. 46 | στρατηγὸν εἵλοντο ante ἔτεσιν coll. ac

ἀλλὰ μηδὲν προσθεῖναι, τὸν δὲ Σοφοκλέα διὰ τὴν ἀκολασίαν καταφρονηθῆναι. καὶ ὁ Σοφοκλῆς ἀκούσας ἐποίησεν εἰς αὐτὸν τοιοῦτον ἐπίγραμμα, χρησάμενος τῷ περὶ τοῦ Ἡλίου καὶ Βορέου λόγῳ καὶ τὸ πρὸς μοιχείαν αὐτοῦ παραινιττόμενος·

Ἥλιος ἦν, οὐ παῖς, Εὐριπίδη, ὅς με χλιαίνων
γυμνὸν ἐποίησεν· σοὶ δὲ φιλοῦντι ἑτέραν
Βορρᾶς ὡμίλησε. σὺ δ' οὐ σοφός, ὃς τὸν Ἔρωτα,
ἀλλοτρίαν σπείρων, λωποδύτην ἀπάγεις.

(4 πειρῶν Heckerus comm. crit. I p. 20) || excerpta e cod. flor. Ioannis Damasceni II, 30, 10 *Εὐριπίδης ὁ ποιητής, ἐπεὶ ὀψωνοῦντος αὐτοῦ ἐπελάβετό τις λέγων ὅτι Σοφοκλῆς τοῦτο διὰ δούλου ποιεῖ, 'τοιγαροῦν' ἔφη 'Σοφοκλῆς ἐσθίει ὄψον ὁποῖον τῷ οἰκέτῃ αὐτοῦ ἀρέσκει, ἐγὼ δ' ὁποῖον ἂν ἐμοί'.*

37 Diodorus Sic. XIII, 103 *Σοφοκλῆς ὁ Σοφίλλου, ποιητὴς τραγῳδιῶν, — νίκας δ' ἔσχεν ὀκτωκαίδεκα.*

argum. Evrip. Alcest. *ἐδιδάχθη ἐπὶ Γλαυκίνου ἄρχοντος ὀλυμπιάδος πε' ἔτει δευτέρῳ* (= 438). *πρῶτος ἦν Σοφοκλῆς, δεύτερος Εὐριπίδης Κρήσσαις, Ἀλκμαίωνι τῷ διὰ Ψωφῖδος, Τηλέφῳ, Ἀλκήστιδι* * * *.

argum. Soph. Phil. *ἐδιδάχθη ἐπὶ Γλαυκίππου* (ol. 92, 3 = 409). *πρῶτος ἦν Σοφοκλῆς.*

argum. Evrip. Med. *ἐδιδάχθη ἐπὶ Πυθοδώρου ἄρχοντος ὀλυμπιάδος πζ' ἔτει* [illegible] (= 431). *πρῶτος Εὐφορίων, δεύτερος Σοφοκλῆς, τρίτος Εὐριπίδης Μηδείᾳ, Φιλοκτήτῃ, Δίκτυι, Θερισταῖς σατύροις. οὐ σῴζεται.*

argum. Soph. Oed. tyr. *χαριέντως δὲ Τύραννον ἅπαντες αὐτὸν ἐπιγράφουσιν ὡς ἐξέχοντα πάσης τῆς Σοφοκλέους ποιήσεως, καίπερ ἡττηθέντα ὑπὸ Φιλοκλέους, ὥς φησι Δικαίαρχος.* Aristides or. 46 II p. 256 *Σοφοκλῆς Φιλοκλέους ἡττᾶτο ἐν Ἀθηναίοις τὸν Οἰδίπουν, ὦ Ζεῦ καὶ θεοί, πρὸς ὃν οὐδ' Αἰσχύλος εἶχε λέξαι τι. ἆρ' οὖν διὰ τοῦτο χείρων Σοφοκλῆς Φιλοκλέους; αἰσχύνη μὲν οὖν αὐτῷ τοιοῦτον ἀκοῦσαι, ὅτι βελτίων Φιλοκλέους.*

39 Plutarchus an seni 3 p. 785 B *ᾠδὴ δὲ ὁμολογουμένως Σοφοκλέους ἐστὶ τὸ ἐπιγραμμάτιον*

πρὸ τῶν Πελοποννησιακῶν ἔτεσιν ϟζ, ἐν τῷ πρὸς Ἀναίους 40 *πολέμῳ.*

40 *πρὸς* g | *ἑπτὰ* c *ἑπτὰ πέντε* i *ἐννέα* Bergkius | *Ἀναίους* Boeckhius Antig. p. 142: *ἀνανίους* pmvg^{2}t^{1} *ἀνίους* g *ἀνανίῳ* c *ἀνανίαν* t *Ἀναίαν* Turnebus *Ἀναιτίας* Ritterus *Σαμίους* Seidlerus ap. Hermannum Antig. p. XXIV. *πρὸς τοὺς ἐν Ἀναίοις* (vel *Ἀναίᾳ*) aut *περὶ Πριανικῶν* Wexius prol. ad Soph. Ant. p. 19

ᾠδὴν Ἡροδότῳ τεῦξεν Σοφοκλῆς ἐτέων ὢν
πέντ' ἐπὶ πεντήκοντα.

⟨aut *φίλος* vel *ἄρθμιος ἠδὲ φίλος* addendum aut *πέντε καὶ ὀγδώκοντα* (*π'*) scribendum putat Bergkius poet. lyr. p. 573 ed. III⟩.

40 SCHOL. ARISTID. III p. 485 Dind. *τῶν δέκα στρατηγῶν τῶν ἐν Σάμῳ τὰ ὀνόματα κατὰ Ἀνδροτίωνα· Σωκράτης Ἀναγυράσιος, Σοφοκλῆς ἐκ Κολωνοῦ ὁ ποιητής, Ἀνδοκίδης Κυδαθηναιεύς, Κρέων Σκαμβωνίδης, Περικλῆς Χολαργεύς, Γλαύκων ἐκ Κεραμέων, Καλλίστρατος Ἀχαρνεύς, Ξενοφῶν Μελιτεύς * * *.* || ARGVM. SOPH. ANT. *φασὶ δὲ τὸν Σοφοκλέα ἠξιῶσθαι τῆς ἐν Σάμῳ στρατηγίας, εὐδοκιμήσαντα ἐν τῇ διδασκαλίᾳ τῆς Ἀντιγόνης.* || STRABO XIV p. 638 *Ἀθηναῖοι δὲ — πέμψαντες στρατηγὸν Περικλέα καὶ σὺν αὐτῷ Σοφοκλέα τὸν ποιητὴν πολιορκίᾳ κακῶς διέθηκαν ἀπειθοῦντας τοὺς Σαμίους.* || SVIDAS *Μέλισσος· — ἀντεπολιτεύσατο δὲ Περικλεῖ καὶ ὑπὲρ Σαμίων στρατηγήσας ἐναυμιάχησε πρὸς Σοφοκλῆν τὸν τραγικὸν ὀλυμπιάδι πδ'.* ⟨cf. *Μέλητος.*⟩ || IVSTINVS III, 6, 12 *igitur Athenienses adversus tantam tempestatem belli duos duces deligunt, Periclen, spectatae virtutis virum, et Sophoclen, scriptorem tragoediarum, qui diviso exercitu et Spartanorum agros vastaverunt et multos Asiae civitates Atheniensium imperio adiecerunt.*

ATHENAEVS XIII, 81 p. 603 E *φιλομεῖραξ ἦν ὁ Σοφοκλῆς ὡς Εὐριπίδης φιλογύνης* ⟨cf. MACHO apud Athen. XIII, 45 p. 582 E *ὁ τοῦ Σοφοκλέους Δημοφῶν ἐρώμενος κ. τ. ἑ.*⟩. *Ἴων γοῦν ὁ ποιητὴς ἐν ταῖς ἐπιγραφομέναις Ἐπιδημίαις γράφει οὕτως·*

Σοφοκλεῖ τῷ ποιητῇ ἐν Χίῳ ⟨cf. Euripidis epist. 2⟩ *συνήντησα, ὅτε ἔπλεε ἐς Λέσβον στρατηγός, ἀνδρὶ παιδιῶδες παρ' οἶνον καὶ δεξιῷ. Ἑρμησίλεω δὲ ξείνου οἰ ἐόντος καὶ προξείνου Ἀθηναίων ἱσπιῶντος αὐτὸν, ἐπεὶ παρὰ τὸ πῦρ ἑστεὼς ὁ τὸν οἶνον ἐγχέων παῖς * * ⟨ἠρυθρίησε, ἥσσων τοῦ κάλλεος ὁ Σοφοκλέης supplet Meinekius⟩ ἐὼν δῆλος ἦν εἶπέ τε 'βούλει με ἡδέως πίνειν;' φάντος δ' αὐτοῦ, 'βραδέως τοίνυν καὶ πρόσρρεέ μοι καὶ ἀπόφερε τὴν κύλικα'. ἔτι ⟨ἔπειτε Meinekius⟩ πολὺ μᾶλλον ἐρυθριήσαντος τοῦ παιδὸς εἶπε πρὸς τὸν συγκατακείμενον 'ὡς καλῶς Φρύνιχος ἐποίησεν εἰπας*

λάμπει δ' ἐπὶ πορφυρέαις παρῆσι φῶς ἔρωτος'.

καὶ πρὸς τόδε ἠμείφθη ὁ Ἐρετριεὺς ἢ Ἐρυθραῖος ⟨ἢ Ἐρυθρ. del. Meinekius *ἠμείφθη Ἐρετριεὺς ὁ Ἐρυθραῖος* Iahnius⟩ *γραμμάτων ἐὼν διδάσκαλος 'σοφὸς μὲν δὴ σύ γε εἶ, ὦ Σοφόκλεες, ἐν ποιήσι· ὅμως μέντοι γε οὐκ εὖ εἴρηκε Φρύνιχος πορφυρέας εἰπὼν τὰς γνά-*

42 (10) *Οὕτω δὲ φιλαθηναιότατος ἦν ὥστε πολλῶν βασιλέων* f
μεταπεμπομένων αὐτὸν οὐκ ἠθέλησε τὴν πατρίδα καταλιπεῖν.

42 οὕτως p | φιλαθήναιος vi || 43 μεταπεμπόντων II

θους τοῦ καλοῦ. εἰ γὰρ ὁ ζωγράφος χρώμασι πορφυρέῳ ἐναλείψειε τοῦδε τοῦ παιδὸς τὰς γνάθους, οὐκ ἂν ἔτι καλὸς φαίνοιτο. οὐ κάρτα δεῖ τὸ καλὸν τῷ μὴ καλῷ φαινομένῳ εἰκάζειν'. καὶ γελάσας ἐπὶ τῷ Ἐρετριέι Σοφοκλέης 'οὐδὲ τόδε σοι ἀρέσκει ἄρα, ὦ ξεῖνε, τὸ Σιμωνιδήιον κάρτα δοκέον τοῖσι Ἕλλησι εὖ εἰρῆσθαι

πορφυρέου [ἀπὸ] στόματος ἱεῖσα φωνὰν παρθένος,

οὐδ' ὁ ποιητὴς' ἔφη 'λέγων χρυσοκόμαν Ἀπόλλωνα· χρυσέας γὰρ εἰ ἐποίησεν ὁ ζωγράφος τὰς τοῦ θεοῦ κόμας καὶ μὴ μελαίνας, χεῖρον ἂν ἦν τὸ ζωγράφημα. οὐδὲ ὁ φὰς ῥοδοδάκτυλον· εἰ γάρ τις ἐς ῥόδεον χρῶμα βάψειε τοὺς δακτύλους, πορφυροβάφου χέρας καὶ οὐ γυναικὸς καλῆς ποιήσει'. ἐκγελασάντων δὲ ὁ μὲν Ἐρετριεὺς ἐνωπήθη τῇ ἐπιραπίξι, ὁ δὲ πάλιν τοῦ παιδὸς τῶν λόγων εἴχετο. εἴρετο γάρ μιν ἀπὸ τῆς κύλικος κάρφος τῷ μικρῷ δακτύλῳ ἀπαιρετέοντα, εἰ κατορᾷ τὸ κάρφος. φάντος δὲ κατορᾶν, 'ἄπο τοίνυν φύσησον αὐτό'· ἵνα μὴ πλύνοιτο ὁ δάκτυλος εὖ. προσαγαγόντος δ' αὐτοῦ τὸ πρόσωπον πρὸς τὴν κύλικα, ἐγγυτέρω τὴν κύλικα τοῦ ἑωυτοῦ στόματος ἦγε, ἵνα δὴ ἡ κεφαλὴ τῇ κεφαλῇ ἀσσοτέρω γένηται. ὡς δ' ἦν οἱ κάρτα πλησίον, προσλαβὼν τῇ χειρὶ ἐφίλησε. ἐπικροτησάντων δὲ πάντων ξὺν γέλωτι καὶ βοῇ ὡς εὖ ὑπηγάγετο τὸν παῖδα 'μελετέω' εἶπε 'στρατηγέειν, ὦ ἄνδρες, ἐπειδήπερ Περικλέης ποιέειν με ἔφη ⟨μὲν ἔφη με Meinekius⟩ στρατηγέειν δ' οὐκ ἐπίστασθαι. ἆρ' ὧν οὐ κατ' ὀρθόν μοι πέπτωκε τὸ στρατήγημα;' τοιαῦτα πολλὰ δεξιῶς ἔλεγέ τε καὶ ἔπρησσε, ὅτε πίνοι ἢ παίζοι. τὰ μέντοι πολιτικὰ οὔτε σοφὸς οὔτε ῥεκτήριος ἦν, ἀλλ' ὡς ἄν τις εἷς τῶν χρησιῶν Ἀθηναίων.

Cicero de off. I, 40, 144 *bene Pericles, cum haberet collegam in praetura Sophoclem poetam eique de communi officio convenissent et casu formosus puer praeteriret dixissetque Sophocles 'o puerum pulchrum, Pericle', 'at enim praetorem, Sophocle, decet non solum manus, sed etiam oculos abstinentes habere'.* | Valerius Max. IV, 3, ext. 1 *Pericles Atheniensium princeps, cum tragoediarum scriptorem Sophoclea in praetura collegam haberet atque is publico officio una districtus pueri ingenui praetereuntis formam inpensioribus verbis laudasset, intemperantiam eius increpans dixit praetoris non solum manus a pecuniae lucro, sed etiam oculos a libidinoso aspectu continentis esse debere.* | Plvtarchvs Pericl. 8 *καί ποτε τοῦ Σοφοκλέους, ὅτε συστρατηγῶν ἐξέπλευσε μετ' αὐτοῦ, παῖδα καλὸν ἐπαινέσαντος 'οὐ μόνον' ἔφη ⟨Pericles⟩ 'τὰς χεῖρας, ὦ Σοφόκλεις, δεῖ καθαρὰς ἔχειν τὸν στρατηγὸν ἀλλὰ καὶ τὰς ὄψεις'.* | Ioannes Stob. flor. 17, 19 *Περικλῆς Σοφοκλέους εὐπρεπῆ παῖδα δεικνύντος αὐτῷ 'ὦ Σοφόκλεις' εἶπε 'τὸν σώφρονα στρατηγὸν οὐ μόνον τὰς χεῖρας ἀλλὰ καὶ τὴν ὄψιν ἔχειν παρ' ἑαυτῷ δεῖ'.* || vitae X orat. 4

(11) *Ἔσχε δὲ καὶ τὴν τοῦ Ἄλκωνος ἱερωσύνην, ὅς ἐστιν ἥρως μετ' Ἀσκληπιοῦ παρὰ Χείρωνι * * ἱδρυνθεὶς ὑπ' Ἰοφῶντος τοῦ υἱοῦ μετὰ τὴν τελευτήν.*

(12) *Γέγονε δὲ καὶ Θεοφιλὴς ὁ Σοφοκλῆς ὡς οὐκ ἄλλος, καθά φησιν Ἱερώνυμος * * περὶ τῆς χρυσῆς στεφάνης. ταύτης γὰρ ἐξ ἀκροπόλεως κλαπείσης κατ' ὄναρ Ἡρακλῆς ἐδήλωσε Σοφοκλεῖ, λέγων τὴν † μὴ οἰκοῦσαν οἰκίαν ἐν δεξιᾷ εἰσιόντι ἐρευνῆσαι, ἔνθα ἐκέκρυπτο. ἐμήνισε δ' αὐτὴν τῷ δήμῳ καὶ τάλαντον ἐδέξατο· τοῦτο γὰρ ἦν προκηρυχθέν. λαβὼν οὖν τὸ τάλαντον ἱερὸν ἱδρύσατο Μηνυτοῦ Ἡρακλέους.*

44 *τοῦ* om. II | *Ἄλκωνος* Meinekius com. gr. II, 2 p. 683: *ἄλωνος* pmvII *ἄλωνος* g *Αὐλῶνος* Panofka ann. XIX p. 213 | *ὅς ἐστιν ἥρως* ma²: *ὃς ἔστιν ἥρως* v *ὃς ἥρως* pcfir *ὡς ἵστρος* a *ὃς ἥρως ἦν* t || 45 *μετὰ* p | *περὶ* pc. *περὶ Χείρωνα* Wieselerus Goett. gel. anz. 1848 p. 1245 | *τραφείς* post *Χείρωνι* add. Meinekius | lacunam indicavit Bergkius | *δὲ ἀνδρωθεὶς* m *ἱδρυθεὶς* v | *ὑπὸ* p | *ὑπὸ Φαλήρου* Wieselerus p. 1246 || 46 *τοῦ* om. m | *τὴν* om. m | *τελευτὴν ᾠήσου* v *τελευτὴν* c superscr. *ᾠητῷ* c² (del. c) || 47 *Θεοσεβὴς* cir | *ὁ — ἄλλος* om. v. *ὁ Σοφοκλῆς* om. m. *ὁ* om. g | *ὡς φησὶν* g || 48 *ἱερώνυμος φησὶν* mt | *ἐν τῷ περὶ* t. lacunam indicavit Iahnius | *τῆς* om. v || 50 *μοι οἰκοῦσαν* v *ὁμοροῦσαν* Westermannus *Μικοῦς* vel *Μητίχου* Bergkius *Μίκωνος* Dindorfius | *οἰκ•ίαν* p | *ἐν* om. g || 51 *ἔνθα καὶ* Michaelis | *ἐκρύπτετο* mv | *δὲ αὐτὸν* c || 52 *οὖν* g in lit. (*δὲ* vocabuli?) | *τὸ — p. 10, 1 φαίνεται* om. g, suppl. g²

p. 838 F *Σοφοκλέα δὲ τὸν τραγικὸν θεασάμενος* ⟨Isocrates⟩ *ἐπόμενον ἐρωτικῶς παιδὶ εἶπεν 'οὐ μόνον δεῖ, Σοφόκλεις, τὰς χεῖρας ἔχειν παρ' αὑτῷ ἀλλὰ καὶ τοὺς ὀφθαλμούς'.*

ARIST. pac. 695. *ΕΡ. πρῶτον δ' ὅτι πράττει Σοφοκλέης ἀνήρετο.*
ΤΡ. εὐδαιμονεῖ· πάσχει δὲ θαυμαστόν. ΕΡ. τὸ τί;
ΤΡ. ἐκ τοῦ Σοφοκλέους γίγνεται Σιμωνίδης.
ΕΡ. Σιμωνίδης; πῶς; ΤΡ. ὅτι γέρων ὢν καὶ σαπρὸς κέρδους ἕκατι κἂν ἐπὶ ῥιπὸς πλέοι.

SCHOL. 697 RV *ὁ Σιμωνίδης διαβέβλητο ἐπὶ φιλαργυρίᾳ. καὶ τὸν Σοφοκλέα οὖν διὰ φιλαργυρίαν ἐοικέναι τῷ Σιμωνίδῃ. λέγεται δὲ καὶ ὅτι ἐκ τῆς στρατηγίας τῆς ἐν Σάμῳ ἠργυρίσατο.* | SCHOL. V *μήποτε ἐδόκει Σοφοκλῆς περὶ τοὺς μισθοὺς καὶ τὰς νεμήσεις ὀψέ ποτε φιλοτιμότερος γεγονέναι.* | SCHOL. 698 R *μετὰ τὰ ζ'* ⟨*ταῦτα ιζ'* Bergkius⟩ *ἔτη βεβίωκεν· πῶς οὖν γέρων;* ⟨Pax acta est ol. 89, 3 = 421.⟩

44 SCHOL. APOLL. RHOD. 1, 97 *Ἄλκων, ὄνομα κύριον, πατὴρ Φαλήρου. τὸν δὲ Ἄλκωνα Πρόξενός φησιν Ἐρεχθέως. φυγεῖν δὲ αὐτὸν λέγει ἀπὸ τῆς Ἀττικῆς μετὰ τῆς θυγατρὸς Χαλκιόπης εἰς Εὔβοιαν, ἐξαιτοῦντος δὲ τοῦ πατρὸς οὐκ ἐκδοῦναι τοὺς Χαλκιδέας.*

45 *ἱδρυνθεὶς — τελευτήν* pertinere videntur ad § 16.

48 TERTVLLIANVS de an. 46 *coronam auream cum ex arce Athenaei perdidissent, Sophocles tragicus somniando redinvenit.* || CICERO

(13) *Φέρεται δὲ καὶ παρὰ πολλοῖς ἡ πρὸς τὸν υἱὸν Ἰοφῶντα*
55 *γενομένη αὐτῷ δίκη ποτέ. ἔχων γὰρ ἐκ μὲν Νικοστράτης Ἰοφῶντα, ἐκ δὲ Θεωρίδος Σικυωνίας Ἀρίστωνα, τὸν ἐκ τούτου γενόμενον παῖδα Σοφοκλέα τοὔνομα πλέον ἔστεργεν. καί ποτε* *

54 *φέρεται* Dindorfius: *φαίνεται* I IIt | *περὶ τοῖς πολλοῖς* v || 55 *αὐτῷ δίκη ποτέ* pmci: *ποτὲ ἑαυτῷ δίκη* v *αὐτῷ δίκη* gafr *αὐτῷ ποτὲ δίκη* t || 56 *συκιωνίας* g | *τὸν* t: om. I II | *γινόμενον* v *μὲν γεννᾶ μὲν* c || 57 *παῖδα* om. v | *σοφοκλῆ* v *σοφοκλῆν* cir | *ἔστεργε* pg | *ποτ'* m *πότε* g *τότε* g^1 | *ὅς ποτε* Bakius bibl. crit. n. I p. 8

de divin. I, 25, 54 *adiungamus philosophis doctissimum hominem, poetam quidem divinum, Sophoclem. qui, cum ex aede Herculis patera aurea gravis surrepta esset, in somnis vidit ipsum deum dicentem* ⟨*indicantem* Iahnius⟩ *qui id fecisset. quod semel ille iterumque neglexit. ubi idem saepius, ascendit in Ariopagum, detulit rem. Ariopagitae conprehendi iubent eum qui a Sophocle erat nominatus; is quaestione adhibita confessus est pateramque rettulit. quo facto fanum illud Indicis Herculis nominatum est.* || Hesychivs *μηνυτής· Ἡρακλῆς ἐν Ἀθήναις.*

55 schol. Aristoph. ran. 78 V *Νικοστράτης δὲ υἱὸς ἦν* ⟨Iophon⟩. *φασὶ δὲ ὅτι καὶ Ἀρίστων τοῦ Σοφοκλέους νόθος υἱὸς ἐγεγόνει ἔκ τινος Θεωρίδος Σικυωνίας.* | Svidas *Ἰοφῶν Ἀθηναῖος, τραγικός, υἱὸς Σοφοκλέους τοῦ τραγικοῦ γνήσιος ἀπὸ Νικοστράτης· γέγονε δὲ αὐτῷ καὶ νόθος υἱὸς Ἀρίστων ἀπὸ Θεωρίδος Σικυωνίας.*

56 Hesychivs *Θεωρίς· κύριον ὄνομα. καὶ Θεωρία. καὶ ἡ Σικυωνία τὸ γένος,* ⟨*Σοφοκλέους* add. Lobeckius. Aglaoph. p. 666. Meinekius philol. XIII p. 547⟩ *ἐρωμένη.* || Hermesianax 57 apud Athen. XIII, 71 p. 598 C

Ἀτθὶς δ' οἷα μέλισσα πολυπρήωνα Κολωνὸν
λείπουσ' ἐν τραγικαῖς ἥδε χορουστασίαις
Βάκχον καὶ τὸν ἔρωτ' ἐγέραιρε Θεωρίδος, οἶσθα.
* * * * *Ζεὺς ἔπορεν Σοφοκλεῖ.* ||

Athenaevs XIII, 51 p. 592 A *Σοφοκλῆς δ' ὁ τραγῳδιοποιὸς ἤδη γέρων ὢν ἠράσθη Θεωρίδος τῆς ἑταίρας. ἱκετεύων οὖν τὴν Ἀφροδίτην φησί·*

κλῦθί μευ εὐχομένου, κουροτρόφε, δὸς δὲ γυναῖκα
τήνδε νέων μὲν ἀναίνεσθαι φιλότητα καὶ εὐνήν,
ἥ δ' ἐπιτερπέσθω πολιοκροτάφοισι γέρουσιν,
ὧν ἰσχὺς μὲν ἀπήμβλυνται, θυμὸς δὲ μενοινᾷ.

ταῦτα μέν ἐστιν ἐκ τῶν εἰς Ὅμηρον ἀναφερομένων ⟨cf. Herod. v. Hom. 30⟩. *τῆς δὲ Θεωρίδος μνημονεύει λέγων ἐν τινι στασίμῳ οὕτως·*

φίλη γὰρ ἡ Θεωρίς.

⟨cf. Pollvx IV, 111 *παράβασις, ὅταν ἃ ὁ ποιητὴς πρὸς τὸ θέατρον βούλεται λέγειν ὁ χορὸς παρελθὼν λέγῃ. ἐπεικῶς δ' αὐτὸ ποιοῦσιν οἱ κωμῳδοποιηταί, τραγικὸν δὲ οὐκ ἔστιν. ἀλλ' Εὐριπίδης αὐτὸ πεποίηκεν ἐν πολλοῖς δράμασιν. — καὶ Σοφοκλῆς δὲ αὐτὸ ἐκ τῆς πρὸς ἐκεῖνον ἀμίλλης ποιεῖ σπανιάκις, ὥσπερ ἐν Ἱππόνῳ.*⟩

57 argvm. Soph. Oed. Col. *τὸν ἐπὶ Κολωνῷ Οἰδίποδα ἐπὶ τετελευ-*

ἐν † δράματι εἰσήγαγε τὸν Ἰοφῶντα αὐτῷ φθονοῦντα καὶ πρὸς τοὺς φράτορας ἐγκαλοῦντα τῷ πατρὶ ὡς ὑπὸ γήρως παραφρονοῦντι· οἱ δὲ τῷ Ἰοφῶντι ἐπετίμησαν. Σάτυρος δέ φησιν 60

58 *ἐν δικαστηρίῳ* Hermannus ad Oed. Col. p. XI ed. I *Λεύκων ἐν δράματι* Naekius apud Welckerum griech. trag. p. 263 Schoellius Soph. leb. p. 381 *Πλάτων ἐν δράματι* quidam apud Welckerum *Ἀριστοφάνης ἐν Δράμασιν* Hermannus ad Oed. Col. p. XI ed. II *ἐν δράματι* del. Maehlyus d. Oed. Col. p. 36 | *προσήγαγε* acir *τὸν υἱὸν Ἰοφῶντα* g | *καί ποτε ἐς τοὺς φράτορας εἰσήγαγε. λέγουσιν οὖν μὴ ἐᾶσαι αὐτὸν ἐσαγαγεῖν τὸν Ἰοφῶντα* Fritzschius ad Arist. ran. p. 36 | *αὐτῷ* om. II *τούτῳ* Maehlyus || 59 *ὑπογήρως* p *ὑπὸ τοῦ γήρως* g || 60 *οἱ διὰ τοῦτο τῷ* m. *οἱ — ἐπετίμησαν* om. g

τηκότι τῷ πάππῳ **Σοφοκλῆς** *ὁ υἱ δοῦς ἐδίδαξεν, υἱὸς ὢν Ἀρίστωνος, ἐπὶ ἄρχοντος Μίκωνος* ⟨ol. 94, 3 = 401⟩. || TITVLVS ATTICVS apud Boeckhium staatsh. II p. 301 (Rang. 824) *οἱ ταμί[α]ι τῶν ἱερῶν χρ[ημάτων τῆς Ἀθηνα]ίας καὶ τῶν ἄλλων θεῶν οἱ ἐπὶ [Λάχητος ἄρχοντ]ος ... Σοφοκ[λῆς Κολωνῆθεν]* ⟨ol. 95, 1 = 400⟩. || DIODORVS SIC. XIV, 53 *ἐν δὲ ταῖς Ἀθήναις Σοφοκλῆς ὁ Σοφοκλέους* ⟨*υἱοῦς* add. Iahnius⟩ *τραγῳδίαν διδάσκειν ἤρξατο* ⟨ol. 95, 4 = 396⟩· *καὶ νίκας ἔσχε δώδεκα.* || SVIDAS *Σοφοκλῆς Ἀρίστωνος, υἱωνὸς δὲ Σοφοκλέους τοῦ πρεσβυτέρου, Ἀθηναῖος, τραγικός. ἐδίδαξε δὲ δράματα μ', οἱ δέ φασιν ια'· νίκας δὲ εἶλεν ζ'. ἔγραψε καὶ ἐλεγείας.* || TITVLVS ATTICVS apud Rangabem ant. hell. 2337 (bullett. 1855 p. XVI) *φιάλαι δύο[- - ἃ]ς Σοφοκλῆς Ἰοφῶντος ἐκ Κολω[νοῦ ἀνέθηκεν]* ⟨ol. 101, 2 = 375/4⟩. || TITVLVS ATTICVS *ἐφημ. ἀρχ.* 4111 inscriptus basi operis alicuius a Leochare Demosthenis aequali facti iussu collegii cuiusdam decem virorum — *Ἰοφῶν Σοφοκλέους ἐκ Κολωνοῦ ὑπογραμμα[τεύς]*. || SVIDAS *Σοφοκλῆς Ἀθηναῖος, τραγικὸς καὶ λυρικός, ἀπόγονος τοῦ παλαιοῦ* ⟨*ἀπ. τοῦ παλ.* om. A⟩. *γέγονε δὲ μετὰ τὴν Πλειάδα. δράματα αὐτοῦ ιε'.* || TITVLVS BOEOTICVS C. I. Gr. 1584 *ποιητὴς τραγῳδιῶν Σοφοκλῆς Σοφοκλέους Ἀθηναῖος* ⟨circa ol. 145 = 100⟩.

ATHENAEVS XIII, 51 p. 592 B *ἐπὶ δὲ δυσμαῖς ὢν τοῦ βίου, ὥς φησιν Ἡγήσανδρος, Ἀρχίππην ἠγάπησε τὴν ἑταίραν καὶ τοῦ βίου κληρονόμον κατέλιπεν. ὅτε δὴ γηραιῷ ὄντι τῷ Σοφοκλεῖ συνῆν ἡ Ἀρχίππη, ὁ πρότερος αὐτῆς ἐραστὴς Σμικρίνης ἐρωτώμενος ὑπό τινος τί πράττει Ἀρχίππη, χαριέντως ἔφη ὥσπερ αἱ γλαῖκες ἐπὶ τάφῳ κάθηται.*

PLATO rep. I, 3 p. 329 B *καὶ δὴ καὶ Σοφοκλεῖ ποτὲ τῷ ποιητῇ παρεγενόμην* ⟨Cephalus⟩ *ἐρωτωμένῳ ὑπό τινος· 'πῶς' ἔφη 'ὦ Σοφόκλεις, ἔχεις πρὸς ταὐφροδίσια; ἔτι οἷός τ' εἶ γυναικὶ συγγίγνεσθαι;' καὶ ὃς 'εὐφήμει' ἔφη 'ὦνθρωπε, ἀσμενέστατα μέντοι αὐτὸ ἀπέφυγον, ὥσπερ λυττῶντά τινα καὶ ἄγριον δεσπότην ἀποφυγών'.* ⟨cf. Cicero de sen. 14, 47. Valerius Max. IV, 3 ext. 2. Plutarchus de cup. div. 5 p. 525 A. an seni 8 p. 788 E. Philostratus vita Apoll. Tyan. I, 13, 3. VII, 31, 3. Athenaeus XII, 1 p. 510 B. Ammianus Marc.

61 *αὐτὸν εἰπεῖν 'εἰ μέν εἰμι Σοφοκλῆς, οὐ παραφρονῶ· εἰ δὲ παραφρονῶ, οὐκ εἰμὶ Σοφοκλῆς', καὶ τότε τὸν Οἰδίποδα ἀναγνῶναι.*

(14) *Τελευτῆσαι δ' αὐτὸν Ἴστρος καὶ Νεάνθης φασὶ τοῦ-*

62 *οὐκ* pm: *οὔμενουν* v *οὐ μὲν* g | *Σοφοκλῆς οὐκ εἰμὶ* ac | *καὶ — ἀναγνῶναι* om. g suppl. g^2 | *ἀναγνῶναι* mvc^{2}t: *παραναγνῶναι* pi **** *γνῶναι* c ...*αγνῶναί* g^2 *παραγνῶναι* a || 64 *περὶ θανάτου σοφοκλέους* add. g | *τελευτῆσαι* p | *δὲ* p | *ἄνθης* g corr. g^1 | *φασὶν* ante *ἴστρος* coll. ci

XXV, 4, 2. Clemens Alexandrinus paed. II p. 84, 8. Ioannes Stob. flor. 6, 1. Aeschines epp. 5 p. 673.〉

62 Cicero de sen. 7, 22 *Sophocles ad summam senectutem tragoedias fecit. quod propter studium cum rem neglegere familiarem videretur, a filiis in iudicium vocatus est, ut, quemadmodum nostro more male rem gerentibus patribus bonis interdici solet, sic illum quasi desipientem a re familiari removerent iudices. tum senex dicitur eam fabulam, quam in manibus habebat et proxime scripserat, Oedipum Coloneum, recitasse iudicibus quaesisseque, num illud carmen desipientis videretur. quo recitato sententiis iudicum est liberatus.* || Plvtarchvs an seni 3 p. 785 A Σοφοκλῆς δὲ λέγεται μὲν ὑπὸ τῶν υἱῶν παρανοίας δίκην φεύγων ἀναγνῶναι τὴν ἐν Οἰδίποδι τῷ ἐπὶ Κολωνοῦ πάροδον, ἣ ἐστιν ἀρχὴ 'εὐίππου ξένε', θαυμαστοῦ δὲ τοῦ μέλους φανέντος ὥσπερ ἐκ θεάτρου τοῦ δικαστηρίου προπεμφθῆναι μετὰ κρότου καὶ βοῆς τῶν παρόντων. || Apvleivs apol. 37 *Sophocles poeta, Euripidi aemulus et superstes (vixit enim ad extremam senectam), cum igitur accusaretur a filio suomet dementiae, quasi iam per aetatem desiperet, protulisse dicitur Coloneum suam, peregregiam tragoediarum, quam forte tum in eo tempore conscribebat, eam iudicibus legisse nec quicquam amplius pro defensione sua addidisse nisi ut audacter dementiae condemnarent, si carmina senis displicerent. ibi ego comperior omnis iudices tanto poetae adsurrexisse, miris laudibus eum tulisse ob argumenti sollertiam et cothurnum facundiae, nec ita multum omnis abfuisse quin accusatorem potius dementiae condemnarent.* || [Lvcianvs] macrob. 24 Σοφοκλῆς ὁ τραγῳδοποιὸς — ὑπὸ Ἰοφῶντος τοῦ υἱέος ἐπὶ τέλει τοῦ βίου παρανοίας κρινόμενος ἀνέγνω τοῖς δικασταῖς Οἰδίπουν τὸν ἐπὶ Κολωνῷ, ἐπιδεικνύμενος διὰ τοῦ δράματος ὅπως τὸν νοῦν ὑγιαίνει, ὡς τοὺς δικαστὰς τὸν μὲν ὑπερθαυμάσαι, καταψηφίσασθαι δὲ τοῦ υἱοῦ αὐτοῦ μανίαν. 〈cf. ad v. 84.〉

Aristoteles rhet. III, 15 p. 1416 *ἄλλος τρόπος* 〈*διαβολῆς*〉 *ὡς ἐστὶν ἁμάρτημα ἢ ἀτύχημα ἢ ἀναγκαῖον, οἷον Σοφοκλῆς ἔφη τρέμειν οὐχ, ὡς ὁ διαβάλλων ἔφη, ἵνα δοκῇ γέρων, ἀλλ' ἐξ ἀνάγκης· οὐ γὰρ ἐκόντα εἶναι αὐτῷ ἔτη ὀγδοήκοντα.*

64 Photivs bibl. cod. 190 p. 146 Bk. *ἀνεγνώσθησαν Πτολεμαίου τοῦ Ἡφαιστίωνος περὶ τῆς εἰς πολυμαθίαν καινῆς ἱστορίας λόγοι ς'. — περιέχει μὲν οὖν τὸ α' βιβλίον περὶ Σοφοκλέους τῆς τελευτῆς...*

τον τὸν τρόπον. Καλλιππίδην ὑποκριτὴν ἀπὸ ἐργασίας ἐξ 65
Ὀποῦντος ἥκοντα παρὰ τοὺς Χόας πέμψαι αὐτῷ σταφυλήν,
τὸν δὲ Σοφοκλέα λαβόντα εἰς τὸ στόμα ῥᾶγα ἔτι ὁμφακίζουσαν
ὑπὸ τοῦ ἄγαν γήρως ἀποπνιγέντα τελευτῆσαι. Σάτυρος δέ
φησι τὴν Ἀντιγόνην ἀναγινώσκοντα καὶ ἐμπεσόντα περὶ τὰ
τέλη νοήματι μακρῷ καὶ μέσην ἢ ὑποστιγμὴν πρὸς ἀνάπαυσιν 70
μὴ ἔχοντι, ἄγαν ἐπιτείναντα τὴν φωνὴν σὺν τῇ φωνῇ καὶ τὴν
ψυχὴν ἀφεῖναι. οἱ δ' ὅτι μετὰ τὴν τοῦ δράματος ἀνάγνωσιν,
ὅτε νικῶν ἐκηρύχθη, χαρᾷ νικηθεὶς ἐξέλιπε.

65 *τὸν* om. g | *ἱστορία* post *τρόπον* add. c | *καλλιπίδην* g | *καλλιππίδης ὑποκριτὴς* v *καλλιπίδου ὑποκριτοῦ* (*ὑποκριτὴν* f) II | *ὑπὸ* mv | *ἐξ ἐργασίας ὀποῦντος* m *ἐργασίας ἐξοποιοῦντος* g || 66 *ἥκοντα* del. Iahnius *ἥκοντος* II | *παρὰ* m: *περὶ* pvgII | *χόιας* p (? paene evanuit) | *αὐτοῦ* m || 67 *στόμα αὐτοῦ* ci | *ῥᾶγα* (*ῥάγα* c *ῥάγαν* g) ante *εἰς* coll. g II | *ῥᾶγα μίαν* m || 70 *μεσὴν ἢ* p || 71 *ἐπιτείναντα* Nauckius n. jahrb. f. philol. LXXXV p. 185: *ἀποτείναντι* p *ὑποτείναντα* m *ἀποτείναντα* v post *φωνὴν* coll. g || 72 *ἐπαφεῖναι* v | *τὴν μετὰ* v | *ἀναγόρευσιν* Vsenerus rhein. mus. XXV p. 580 || 73 *ἐκηρύχθη* om. p. | *ἐξέλειψε* m *ἐξέλειψεν* v *ἐξέψυξε* g

ARGVM. SOPH. OED. COL. *ἐπὶ ἄρχοντος Μίκωνος, ὃς ἐστι τέταρτος ἀπὸ Καλλίου* ⟨ol. 93, 3 = 406/5⟩, *ἐφ' οὗ φασιν οἱ πλείους τὸν Σοφοκλέα τελευτῆσαι. σαφὲς δὲ τοῦτ' ἐστὶν ἐξ ὧν ὁ μὲν Ἀριστοφάνης ἐν τοῖς Βατράχοις ἐπὶ Καλλίου ἀνάγει τοὺς τραγικοὺς* ⟨Clintonus fast. hell. II p. XXXVI: *στρατηγοὺς* cod.⟩ *ὑπὲρ γῆς, ὁ δὲ Φρύνιχος ἐν Μούσαις, ἃς συγκαθῆκε τοῖς Βατράχοις, φησὶν οὕτως* ⟨cf. ad v. 35⟩.

65 ARISTOTELES poet. 26 p. 1461 *ὡς λίαν γὰρ ὑπερβάλλοντα ᾽πίθηκον᾽ ὁ Μυννίσκος τὸν Καλλιππίδην ἐκάλει.* | p. 1462 *εἶτα οὐδὲ κίνησις ἅπασα ἀποδοκιμαστέα, εἴπερ μηδ' ὄρχησις, ἀλλ' ἡ φαύλων, ὅπερ καὶ Καλλιππίδῃ ἐπετιμᾶτο καὶ νῦν ἄλλοις, ὡς οὐκ ἐλευθέρας γυναῖκας μιμουμένων.*

67 SIMONIDES ⟨Simmiae tribuit Bergkius⟩ anth. pal. VII, 20

ἐσβέσθης, γηραιὲ Σοφόκλεες, ἄνθος ἀοιδῶν,
οἰνωπὸν Βάκχου βότρυν ἐρεπτόμενος.

⟨cf. Suidas *οἰνωπός*.⟩ || SOTADES apud Ioann. Stob. flor. 98, 9, 14

Σοφοκλῆς, ῥᾶγα φαγὼν σταφυλῆς, πνιγεὶς τέθνηκε. |

[LVCIANVS] macrob. 24 *Σοφοκλῆς ὁ τραγῳδοποιὸς ῥᾶγα σταφυλῆς καταπιὼν ἀπεπνίγη, πέντε καὶ ἐνενήκοντα* ⟨*ἔν τε καὶ ἐνενήκοντα* Schultzius vita Soph. p. 23⟩ *ζήσας ἔτη.*

72 DIODORVS SIC. XIII, 103 *περὶ δὲ τὸν αὐτὸν χρόνον* ⟨ol. 93, 3 = 406/5⟩ *ἐτελεύτησε Σοφοκλῆς ὁ Σοφίλλου* ⟨*Σοφίλου* vulgo⟩, *ποιητὴς τραγῳδιῶν, ἔτη βιώσας ἐνενήκοντα, νίκας δ' ἔχων ὀκτωκαίδεκα. φασὶ δὲ τὸν ἄνδρα τοῦτον τὴν ἐσχάτην τραγῳδίαν εἰσαγαγόντα καὶ νικήσαντα χαρᾷ περιπεσεῖν ἀνυπερβλήτῳ, δι' ἣν καὶ τελευτῆσαι.* || VALERIVS MAX. IX, 12 ext. 5 *Sophocles ultimae iam seneclutis, cum in*

(15) *Καὶ ἐπὶ τῶν πατρώων τάφων ἐτέθη τῶν παρὰ τὴν ἐπὶ*
75 *Δεκέλειαν ὁδὸν κειμένων πρὸ τοῦ τείχους ια΄ σταδίων. φασὶ*
δ' ὅτι καὶ τῷ μνήματι αὐτοῦ σειρῆνα ἐπέστησαν, οἱ δὲ κηληδόνα χαλκῆν. καὶ τοῦτον τὸν τόπον ἐπιτετειχικότων Λακεδαι-
μονίων κατ' Ἀθηναίων Διόνυσος κατ' ὄναρ ἐπιστὰς Λυσάν-
δρῳ ἐκέλευσεν ἐπιτρέψαι τεθῆναι τὸν ἄνδρα εἰς τὸν τάφον·
80 *ὡς δ' ὠλιγώρησεν ὁ Λύσανδρος, δεύτερον αὐτῷ ἐπέστη ὁ Διό-*
νυσος τὸ αὐτὸ κελεύων. ὁ δὲ Λύσανδρος πυνθανόμενος παρὰ τῶν φυγάδων, τίς εἴη ὁ τελευτήσας, καὶ μαθὼν ὅτι Σοφοκλῆς ὑπάρχει, κήρυκα πέμψας ἐδίδου θάπτειν τὸν ἄνδρα.

(16) *Λόβων δέ φησιν ἐπιγεγράφθαι τῷ τάφῳ αὐτοῦ τάδε·*

74 *τὸν πατρῶον τάφον* ac(i). *πατρώ*** g *πατρώων* g^2 | *τὸν* (i) | *παρὰ τὴν ἐπὶ* Michaelis: *ἐπὶ τὴν* Iacfr || 75 *δαικέλειαν* g corr. g^1 | *κεκλιμένων* v *κείμενον* ac (i) | *τὸν ἐπὶ τῇ ὁδῷ τῇ κατὰ τὴν Λεκέλειαν φερούσῃ κείμενον* (i) | *τοίχου* ci | *ια΄* evanuit in p *ἕνδεκα* v || 76 *δὲ* p | *σειρῆνες* v *σειρῆναι* g | *κηληδόνα* Huschkius anal. crit. p. 8: *χελιδόνα* Iir *χ**ϊδῶνα* c (*χ* rescr. *δῶνα* add. c^1) *χέλυν* a *ἄλλως χέλυν* in marg. r *χελίαν* f || 77 *χαλκῆν* g | *τόπον* p^2(p^1 evan.)v: *χῶρον* mi *τεῖχον* c *τρόπον* g | *τετειχικότων* ci || 78 *κατὰ* p | *κατ' ὄναρ δὲ Διόνυσος* m || 79 *ἐπιτρέψας* v || 80 *δεύτερον* — 81 *Λύσανδρος* om. m || 81 *καὶ Λύσανδρος* aci | *πυθόμενος* m | *περὶ* p || 83 *ὑπάρχει* om. solus t || 84 *Λόβων δέ φησιν* olim Bergkius: *φησὶν* aut *φησὶν δὲ* p (evan.) *φασὶ δὲ* mv *λαβὼν δέ φησιν* g It. *Πολέμων* Westermannus | *ἐπιγεγράφθαι* mvt: *ἐπιγεγράψθαι* p (?evan.) *ἐπέγραψε* aci *ἐπιγράψαι* gr *ἐπιγέγραπται* f | *Ἰοφῶν δέ φασιν ἐπέγραψε* Westermannus *Ἰοφῶν δέ, ὥς φησιν**, ἐπέγραψε* Leutschius philol. I p. 132 | *αὐτοῦ τάφῳ* solus p

certamen tragoediam demisisset, ancipiti sententiarum eventu diu sollicitus, aliquando tamen una sententia victor, causam mortis gaudium habuit. || Plinivs nat. hist. VII, 180 *gaudio obiere — Sophocles et Dionysius, Siciliae tyrannus, uterque accepto tragicae victoriae nuntio.*

77 Plinivs nat. hist. VII, 109 *Sophoclem tragici cothurni principem defunctum sepelire Liber pater iussit obsidentibus moenia Lacedaemoniis, Lysandro eorum rege in quiete saepius admonito ut pateretur humari delicias suas. requisivit rex, qui supremum diem Athenis obisset, nec difficulter ex his quem deus significasset intellexit pacemque funeri dedit.* || Pavsanias I, 21, 1 *λέγεται δὲ Σοφοκλέους τελευτήσαντος ἐσβαλεῖν ἐς τὴν Ἀττικὴν Λακεδαιμονίους καὶ σφῶν τὸν ἡγούμενον ἰδεῖν ἐπιστάντα οἱ Διόνυσον κελεύειν τιμαῖς, ὅσαι καθεστήκασιν ἐπὶ τοῖς τεθνεῶσι, τὴν σειρῆνα τὴν νέαν τιμᾶν· καὶ οἱ τὸ ὄναρ ἐς Σοφοκλέα καὶ τὴν Σοφοκλέους ποίησιν ἐφαίνετο ἔχειν. εἰώθασι δὲ καὶ νῦν ἔπι ποιημάτων καὶ λόγων τὸ ἐπαγωγὸν σειρῆνι εἰκάζειν.* || Plvtarchvs Numa 4 *Σοφοκλεῖ δὲ — τελευτήσαντι τυχεῖν ταφῆς ἄλλος θεὸς ὡς λέγεται παρέσχεν.*

84 Valervs Max. VIII, 7 ext. 12 *Sophocles quoque gloriosum cum*

κρύπτω τῷδε τάφῳ Σοφοκλῆ πρωτεῖα λαβόντα 85
τῇ τραγικῇ τέχνῃ, σχῆμα τὸ σεμνότατον.
(17) *Ἴστρος δέ φησιν Ἀθηναίους διὰ τὴν τοῦ ἀνδρὸς ἀρετὴν καὶ ψήφισμα πεποιηκέναι κατ' ἔτος αὐτῷ θύειν.*

85 *τῶδε τῷ τάφῳ* g | *σοφοκλῆ* p: *σοφοκλεῖ* g *σοφοκλέα* m *σοφοκλῆα* v *σοφοκλῆν* II | *λαβόντα ἐν* m *λαβόντ' ἐν* g || 86 *ἐν τῇ* a(eraso *ἐν*)cfi *ἐν* v | *λαβόντα, τῆς τραγικῆς τέχνης* Bergkius lyr. gr. p. 608 ed. III | *τὸ* om. v | post *σεμνότατον* alios versus excidisse (*πατρίδος ἀρχαίης κ. τ. ἑ.*) suspicatur Bergkius || 87 *φησιν τοὺς* v | *Ἀθηναίους διὰ* om. cfir | *τοῦ ἀνδρὸς* I: *τούτου* II || 88 *καὶ* om. cgafi | *πεποιῆσθαι* v *πεποικέναι* g | *κατ' ἔτος* pmv: *κατ' ἔτος ἕκαστος* grt *καθ' ἕκαστον ἔτος* ai *καθέκαστον* c *καθέκαστος* f

rerum natura certamen habuit, tam benigne mirifica ille ⟨Aldus: *illa* libri *illi* Vorstius⟩ *opera sua exhibendo quam illa operibus eius tempora liberaliter subministrando. prope enim centesimum annum attigit, sub ipsum transitum ad mortem Oedipode ἐπὶ Κολωνῷ scripto, qua sola fabula omnium eiusdem studi poetarum praeripere gloriam potuit. idque ignotum esse posteris filius Sophoclis Iophon noluit, sepulcro patris quae retituli insculpendo.*

87 ETYMOL. MAGN. p. 256, 6 *Ἀξίων· οὕτως ὠνομάσθη Σοφοκλῆς ὑπὸ Ἀθηναίων μετὰ τὴν τελευτήν. φασὶν ὅτι Ἀθηναῖοι τελευτήσαντα Σοφοκλεῖ βουλόμενοι τιμὰς [αὐτῷ] περιποιῆσαι, ἠρῷον αὐτῷ κατασκευάσαντες ὠνόμασαν αὐτὸν Ἀξίωνα ἀπὸ τῆς τοῦ Ἀσκληπιοῦ δεξιώσεως. καὶ γὰρ ὑπεδέξατο τὸν θεὸν ἐν τῇ αὑτοῦ οἰκίᾳ καὶ βωμὸν ἱδρύσατο. ἐκ τῆς αἰτίας οὖν ταύτης Ἀξίων ἐκλήθη.* || PLVTARCHVS non posse suav. vivi 22 p. 1103 B *ἢ Φορμίων* ⟨*μετρίως ἔχαιρεν*⟩ *τοὺς Διοσκούρους ἢ τὸν Ἀσκληπιὸν Σοφοκλῆς ξενίζειν αὐτός τε πειθόμενος καὶ τῶν ἄλλων οὕτως ἐχόντων διὰ τὴν γενομένην ἐπιφάνειαν;* || IDEM Numa 4 *Σοφοκλεῖ δὲ καὶ ζῶντι τὸν Ἀσκληπιὸν ἐπιξενωθῆναι λόγος ἐστὶ πολλὰ μέχρι δεῦρο διασώζων τεκμήρια.* || MARINVS Procl. 29 *ἡ οἴκησις ὑπῆρχεν, ἣν καὶ ὁ πατὴρ αὐτοῦ Συριανὸς καὶ ὁ προπάτωρ, ὡς αὐτὸς ἐκάλει, Πλούταρχος ᾤκησαν, γείτονα μὲν οὖσαν τοῦ ἀπὸ Σοφοκλέους ἐπιφανοῦς Ἀσκληπιείου καὶ τοῦ πρὸς τῷ θεάτρῳ Διονυσίου.* ⟨cf. PAVSANIAS I, 21, 4 *τοῦ δὲ Ἀσκληπιοῦ τὸ ἱερὸν ἐς τε τὰ ἀγάλματά ἐστιν, ὁπόσα τοῦ θεοῦ πεποίηται καὶ τῶν παίδων, καὶ ἐς τὰς γραφὰς θέας ἄξιον.*⟩ || ANTH. PAL. VI, 145 *βωμοὺς τούσδε θεοῖς Σοφοκλῆς ἱδρύσατο πρῶτος, ὃς πλεῖστον μούσης εἶλε* ⟨Heckerus: *εἶδε* codex⟩ *κλέος τραγικῆς.*

PHILOSTRATVS IVN. imag. 13 *τί διαμέλλεις, ὦ θεῖε Σοφόκλεις, τὰ τῆς Μελπομένης δέχεσθαι δῶρα; τί δ' ἐς γῆν βρᾷς; ὡς ἔγωγ' οὐκ οἶδα, εἴτε ἀθροίζων ἐννοίας ἤδῃ, εἴθ' ὑπὸ τῆς πρὸς τὴν θεὸν ἐκπλήξεως. ἀλλὰ θάρσει, ὦ 'γαθέ, καὶ δέχου τὰ διδόμενα· ἀπόβλητα γὰρ οὐκ εἶναι τὰ θεῶν δῶρα οἶσθά που ἔξ ἑνὸς τῶν Καλλιόπης θιασωτῶν ἀκούσας* ⟨Hom. *Γ* 65⟩. *βρᾷς γὰρ καὶ τὰς μελίττας, ὡς ὑπερπέτονταί σου καὶ βομβοῦσαν ἡδύ τι καὶ θεῖον, ἐπιλείβουσαι σταγόνας*

(18) *Ἔχει δὲ δράματα, ὡς φησιν Ἀριστοφάνης, ρλ', τούτων δὲ νενόθευται ιζ'.*

(19) *Συνηγωνίσατο δὲ καὶ Αἰσχύλῳ καὶ Εὐριπίδῃ καὶ Χοιρίλῳ καὶ Ἀριστίᾳ καὶ ἄλλοις πολλοῖς καὶ Ἰοφῶντι τῷ υἱῷ.*

89 ρλ' p(ρ p^1 in lit.)mv: ιζ' g *ἑκατὸν τέσσαρα* c (λ superscr. c^1)fir ρδ' a *ἑκατὸν τριάκοντα* t || 90 *νοθεύονται* mg | ιζ' pmg(eraso ι): *δεκαεπτὰ* v ζ' Bergkius Soph. p. XXXIX || 91 *συνηγώνισαν* g *συνηγώνισατο* g^2 | *δὲ καὶ* pmva: *καὶ* g *δὲ* cfir | *αἰσχύλος καὶ εὐριπίδης* v | *Χοιρίλῳ* (fr): *χοιρίλλῳ* pmvci *χοιρίω* g *χειρίλῳ* t | *καὶ Ἀριστίᾳ* om. II *καὶ ἀριστεία* m | *καὶ Χοιρίλῳ καὶ Ἀριστίᾳ* del. Dindorfius

ἀπορρήτους τῆς οἰκείας δρόσου. τουτὶ γὰρ καὶ τῆς σῆς ποιήσεως διαφύσεσθαι παντὸς μᾶλλον. ἦ πού τις καὶ ἀναφθέγξεται μικρὸν ὕστερον ἐπὶ σοὶ Μουσῶν εὐκόλων ἀνθρήνιον λέγων καὶ δεδοικέναι τῳ παρεγγυήσει, μή πη λάθῃ τις ἐκπτᾶσα τοῦ σοῦ στόματος μέλιττα καὶ τὸ κέντρον ἀφυλάκτως ἐγχρίσασα. ὁρᾷς δέ που καὶ τὴν θεὸν αὐτὴν τὸ μὲν ὑψήγορον καὶ ἐπηρμένον τῆς γνώμης ἀπόθετον ἔχουσαν ἐς σὲ νῦν καὶ μειδιάματι εὐμενεῖ τὸ δῶρον μετροῦσαν. Ἀσκληπιὸς δὲ οἶμαι οὗτος ἐγγύς, παιᾶνά που παρεγγυῶν γράφειν καὶ κλυτόμητις οὐκ ἀπαξιῶν παρὰ σοῦ ἀκοῦσαι, βλέμμα τε αὐτοῦ πρὸς σὲ φαιδρότητι μεμιγμένον παρὰ μικρὸν ὕστερον ἐπιξενώσεις αἰνίττεται.

PHILOSTRATVS Apoll. Tyan. VIII, 7 p. 339 *ἐννοήσας δὲ Σοφοκλέα τὸν Ἀθηναῖον, ὃς λέγεται καὶ ἀνέμους θέλξαι τῆς ὥρας ὑπερπνεύσαντας.*

VITAE X ORAT. p. 841 E *εἰσήνεγκε δὲ καὶ νόμους* ⟨Lycurgus⟩ *... τὸν δὲ ὡς χαλκᾶς εἰκόνας ἀναθεῖναι τῶν ποιητῶν Αἰσχύλου Σοφοκλέους Εὐριπίδου καὶ τὰς τραγῳδίας αὐτῶν ἐν κοινῷ γραψαμένους φυλάττειν καὶ τὸν τῆς πόλεως γραμματέα παραναγινώσκειν* ⟨*ἀναγινώσκειν* Sommerbrodtius rhein. mus. XIX p. 130⟩ *τοῖς* ⟨*,τοῖς δ'* Bernhardyus gr. litt. II, 2 p. 111⟩ *ὑποκρινομένοις* ⟨*ὑποκρινουμένοις* Iahnius. *τοῖς τῶν ὑποκριτῶν ἀναγράφοις* Kornius de publ. fab. exempl. p. 6⟩· *οὐκ ἐξεῖναι γὰρ* ⟨*παρ'* Wyttenbachius⟩ *αὐτὰς* ⟨*αὐτοὺς* Reiskius *ἄλλους* Dobraeus adv. I p. 163 *αὐτὰς ἄλλως* Grysarius de Graec. trag. p. 9 *ἄλλως* Sauppius *αὐτοὺς αὐτὰς* Wecklinus art. Soph. em. p. 155⟩ *παρυποκρίνεσθαι* ⟨Sommerbrodtius: *ὑποκρίνεσθαι* vulgo⟩. ⟨cf. HARPOCRATION *Θεωρικά· — Φιλῖνος δὲ ἐν τῇ πρὸς Σοφοκλέους καὶ Εὐριπίδου εἰκόνας.* || PAVSANIAS I, 21, 1 *εἰσὶ δὲ Ἀθηναίοις εἰκόνες ἐν τῷ θεάτρῳ καὶ τραγῳδίας καὶ κωμῳδίας ποιητῶν, αἱ πολλαὶ τῶν ἀφανεστέρων· ὅπα μὴ γὰρ Μένανδρος οὐδεὶς ἦν ποιητὴς κωμῳδίας τῶν ἐς δόξαν ἡκόντων, τραγῳδίας δὲ κεῖνται τῶν φανερῶν Εὐριπίδης καὶ Σοφοκλῆς. — τὴν δὲ εἰκόνα τὴν Αἰσχύλου πολλῷ τι* ⟨*τι* Schubartus: τε codd.⟩ *ὕστερον τῆς τελευτῆς δοκῶ ποιηθῆναι ἐκ* ⟨*ἐκ* add. Schubartus *καί* codd. deteriores⟩ *τῆς γραφῆς ἣ τὸ ἔργον ἔχει τὸ Μαραθῶνι*⟩.

90 Crameri ANECD. OXON. IV p. 315 *πολλὰ γὰρ νοθευόμενά ἐστιν ὡς ἡ Σοφοκλέους Ἀντιγόνη· λέγεται γὰρ εἶναι Ἰοφῶντος* ⟨*Ἀντιφῶντος* cod.⟩ *ιοῦ Σοφοκλέους υἱοῦ.*

92 ARISTOPHANES ran. 76 *ΗΡ. εἶτ' οὐ Σοφοκλέα, πρότερον ὄντ' Εὐ-*

(20) *Τὸ πᾶν μὲν οὖν † Ὁμηρικῶς ὠνόμαζε. τούς τε γὰρ μύθους φέρει κατ' ἴχνος τοῦ ποιητοῦ καὶ τὴν Ὀδύσσειαν δ' ἐν πολλοῖς δράμασιν ἀπογράφεται (παρετυμολογεῖ δὲ καθ' Ὅμηρον καὶ τοὔνομα τοῦ Ὀδυσσέως·*

ὀρθῶς δ' Ὀδυσσεύς εἰμ' ἐπώνυμος κακοῖς·
πολλοὶ γὰρ ὠδύσαντο δυσσεβεῖς ἐμοί)

ἠθοποιεῖ τε καὶ ποικίλλει καὶ τοῖς ἐπινοήμασι τεχνικῶς χρῆται, Ὁμηρικὴν ἐκματτόμενος χάριν. ὅθεν εἰπεῖν † Ἰωνικόν τινα μόνον Σοφοκλέα τυγχάνειν Ὁμήρου μαθητήν· καὶ ἄλλοι μὲν

93 *μὲν* om. m | *οἰκονομεῖ* Bergkius *ᾠκονόμησε* Michaelis. *Ὁμηρικὸς ὠνομάζετο* Lechnerus de Soph. poeta *Ὁμηρικωτάτῳ* p. 4 | *γὰρ* om. g *γε* m || 94 *φέρει* m | *ὀδύσειαν* m | *δὲ* p || 95 *ὑπογράφεται* vII | parenthesin indicavit Michaelis || 96 *τὸ ὄνομα* mg om. ac || 97 *δὲ* m | *εἰμ'* pmg *κακός* g | *ὠδύσαντο* p: *ὠδύσσαντο* mvgII | *δυσμενεῖς* Nauckius Bergkius || 99 *τε* I: *δὲ* cfri. *ἠθοποιεῖται* a | *νοήμασι* m || 100 *Ὁμηρικὴν* hinc incipit e | *ἐκμαντευόμενος* aci | *Ἴωνα τὸν ποιητὴν* Meinekius *Ἴωνα τὸν Χῖον* vel *Ἴωνα τὸν τραγικὸν* vel *Ἴωνα* aut *Πλατωνικόν τινα* Bergkius *παρὰ * * Ἰωνικόν τινα* Leutschius philol. I p. 313 comici poetae nomen excidisse putans *κωμικόν τινα* ASchoenius || 101 *καὶ* om. g | *μὲν* om. II *οὖν* add. a *γὰρ* add. (t)

ριπίδου, μέλλεις ἀνάγειν, εἴπερ γ' ἐκεῖθεν δεῖ σ' ἄγειν; ΔΙ. οὔ, πρίν γ' ἂν Ἰοφῶντ', ἀπολαβὼν αὐτὸν μόνον, ἄνευ Σοφοκλέους ὅ τι ποιεῖ κωδωνίσω. | SCHOL. V 73 *υἱὸς Σοφοκλέους ὁ Ἰοφῶν. ἠγωνίσατο δὲ καὶ ἐνίκησε λαμπρῶς ἔτι ζῶντος τοῦ πατρὸς αὐτοῦ· διὸ ἀμφιβάλλει μήποτε τοῦ Σοφοκλέους εἴη εἰρηκὼς ⟨εἰσηγὼς? Michaelis⟩ τραγῳδίαν.* || SVIDAS *Ἰοφῶν· — δράματα δὲ Ἰοφῶν ἐδίδαξε ν', ὧν ἐστὶν — καὶ ἄλλα τινὰ μετὰ ⟨Porsonus: κατὰ libri⟩ τοῦ πατρὸς Σοφοκλέους.* || ARGVM. EVR. Hippol. *ἐδιδάχθη ἐπὶ Ἐπαμείνονος ἄρχοντος ὀλυμπιάδι πζ' ἔτει δ' ⟨= 428⟩. πρῶτος Εὐριπίδης, δεύτερος Ἰοφῶν, τρίτος Ἴων.*

94 ATHENAEVS VII, 5 p. 277 E *ἔχαιρε δ' ὁ Σοφοκλῆς τῷ ἐπικῷ κύκλῳ, ὡς καὶ ὅλα ⟨πολλὰ Iahnius⟩ δράματα ποιῆσαι κατακολουθῶν τῇ ἐν τούτῳ μυθοποιίᾳ.*

100 DIONYSIVS HALIC. de comp. verb. 24 *τῶν δ' ἄλλων, ὅσοι τὴν αὐτὴν ἐκείνῳ ⟨Homero⟩ μεσότητα ἐπετήδευσαν, ὕστεροι μὲν ἐκεῖνοι μακρῷ παρ' Ὅμηρον ἐξεταζόμενοι φαίνοιντ' ἄν, καθ' ἑαυτοὺς δὲ εἰ θεωροίη τις αὐτούς, ἀξιοθέατοι· μελοποιῶν μὲν Στησίχορός τε καὶ Ἀλκαῖος, τραγῳδοποιῶν δὲ Σοφοκλῆς.*

101 DIOGENES LAERT. IV, 20 *ἦν ⟨Polemo⟩ δὲ καὶ φιλοσοφοκλῆς, καὶ μάλιστα ἐν ἐκείνοις ὅπου κατὰ τὸν κωμικὸν τὰ ποιήματα αὐτῷ κύων τις ἐδόκει συμποιεῖν Μολοττικός καὶ ἔνθα ἦν κατὰ τὸν Φρύνιχον 'οὐ γλύξις οὐδ' ὑπόχυτος ἀλλὰ Πράμνιος'. ἔλεγεν οὖν τὸν μὲν Ὅμηρον ἐπικὸν εἶναι Σοφοκλέα, τὸν δὲ Σοφοκλέα Ὅμηρον τραγικόν.* || SVIDAS *Πολέμων· — ἔχαιρε δὲ Ὁμήρῳ τε καὶ Σοφοκλεῖ, καὶ ἴσως ἔχειν ἑκάτερον αὐτῶν σοφίας ἔλεγεν, ὥστε καὶ φάσκειν Ὅμηρον μὲν Σοφοκλέα ἐπικόν, Σοφοκλέα δὲ Ὅμηρον τραγικόν.*

πολλοὶ μεμίμηνταί τινα τῶν πρὸ αὐτῶν ἢ τῶν καθ' αὑτούς, μόνος δὲ Σοφοκλῆς ἀφ' ἑκάστου τὸ λαμπρὸν ἀπανθίζει. καθ' ὃ καὶ μέλιττα ἐλέγετο. ἤνεγκε δὲ † τὰ μικτά, εὐκαιρίαν, γλυκύ-
105 *τητα, τόλμαν, ποικιλίαν.*

(21) *Οἶδε δὲ καὶ καιρὸν συμμετρῆσαι τὰ πράγματα, ὥστ' ἐκ μικροῦ ἡμιστιχίου ἢ λέξεως μιᾶς ὅλον ἠθοποιεῖν πρόσωπον. ἔστι δὲ τοῦτο μέγιστον ἐν ποιητικῇ, δηλοῦν ἦθος ἢ πάθος.*

(22) *Φησὶν οὖν Ἀριστοφάνης ὅτι 'κηρὸς ἐπεκαθέζετο **',*
110 *ἄλλῃ δὲ 'Σοφοκλέους τοῦ μέλιτι τὸ στόμα κεχρισμένου'.*

102 *μεμίμηνται* pve: *μέμνηνται* mg | *τινας* mv | *αὐτῶν* pmg | *ἢ τῶν* om. p | *καθ' αὐτοὺς* m *κατ' αὐτοὺς* g || 103 *ὁ Σοφοκλῆς* v | *ἕκαστα* v | *καθὸ* pe || 104 *δὲ καὶ τὰ* v | *τὰ μέγιστα* Bergkius *πάνθ' ἅμα* Michaelis | *γλυκυτάτην, τόλμην ποικίλην* ci || 106 *δὲ καὶ* eai: *δὲ* pmcg om. v | *καιρὸν* om. i *εἰς* vel *κατὰ καιρὸν* Michaelis | *συμμετρῆσαι* pve: *μετρῆσαι* m *ἐκμετρῆσαι* cfir *εὖ μετρῆσαι* gar[1]t | *τὰ* eci Bergkius: *καὶ* pmga(fr) om. v | *πράγμασι* v | *ὥστε* p[1]e || 107 *ἡμιστοιχείου* m | *ἢ λέξεως* Brunckius: *ἤλεγξεν ὡς* pmvga om. i *ὡς* ecfr | *ἠθοποιεῖ* m | *ὥστ' ἐκ βραχέος κώλου ἤρκεσεν ὅλον ἠθοποιῆσαι* t | *τὸ πρόσωπον* gct || 108 *μέγιστον* g *ἔργον* add. g[2] | *ποιητικῇ* mvgfirt: *τῇ ποιητικῇ* pe *ποιηταῖς* aci || 109 *μικρὸς* m *θυρὸς* cr *ἡρὸς* fi *καιρὸς* Westermannus | *ἐπεκαθέζετο τοῖς χείλεσιν αὐτοῦ* t || 110 *ἄλλῃ* Westermannus: *ἄλλοι* I II *ἄλλοτε* Ritterus *ἄλλος* Bergkius | *τὸ στόμα* om. v | *κεχριμένου* Dindorfius | *ἀλλ' ἀδέ μοι τὰ Σοφοκλέους Οὔ μέλιτι τὸ στόμ' ἦν ὅλον κεχρισμένον, Ὅτε κηρὸς ἐπεκαθίζετ' αὐτοῦ χείλεσιν* Burgesius ap. Baileium Hermesian. p. 71

103 Porphyrivs apud Eusebium praep. evang. X, 3, 13 *ὁ Ἀλεξανδρεὺς Φιλόστρατος περὶ τῆς τοῦ Σοφοκλέους κλοπῆς πραγματείαν κατεβάλετο.* ⟨conf. Clem. Alex. strom. VI p. 741.⟩

104 schol. Soph. Oed. Col. 17 *ἐκράτησε μεγάλως τῇ φράσει, ὥστε μέλισσαν αὐτὸν ἐκάλεσαν οἱ κωμικοί.* || schol. Soph. Ai. 1199 *ἡδιστος ὢν ὁ Σοφοκλῆς πάλιν ἐπὶ τὸ ἴδιον ἦθος ἔκλινεν ἐν τοῖς μέλεσιν· ὅθεν καὶ μέλιττα ἐκλήθη.* | schol. Aristoph. vesp. 462 *ὁ Σοφοκλῆς γὰρ ἡδύς, διὸ καὶ μέλιττα ἐκαλεῖτο.*

109 Dio Chrysost. LII p. 273 R. 552 M. *τά τε μέλη* ⟨Philoctetae sophocleae⟩ *οὐκ ἔχει πολὺ τὸ γνωμικὸν οὐδὲ τὴν πρὸς ἀρετὴν παράκλησιν, ὥσπερ τὰ τοῦ Εὐριπίδου, ἡδονὴν* ⟨*ἡδύτητα* Blaydesius Soph. I p. XXI⟩ *δὲ θαυμαστὴν καὶ μεγαλοπρέπειαν· ὥστε μὴ εἰκῇ τοιαῦτα περὶ αὐτοῦ τὸν Ἀριστοφάνην εἰρηκέναι·*

ὁ δ' αὖ Σοφοκλέους τοῦ μέλιτι κεχρισμένου
ὥσπερ καδίσκου περιέλειχε τὸ στόμα.

Crameri anecd. paris. I p. 19 *εἰ μὲν δὴ πάντα τις Αἰσχύλῳ βούλεται τὰ περὶ σκηνὴν εὑρήματα προσνέμειν, ἐκκυκλήματα καὶ περιάκτους, καὶ μηχανὰς ἐξώστρας τε, καὶ προσκήνια καὶ διστεγίας, καὶ κεραυνοσκοπεῖα καὶ βροντεῖα, καὶ θεολογεῖα καὶ γεράνους, καί που καὶ ξυστίδας καὶ βατραχίδας, καὶ πρόσωπα καὶ κοθόρνους, καὶ ταυτὶ τὰ ποικίλα σύρματά τε, καὶ καλύπτραν καὶ κόλπωμα, καὶ παράπηχυ*

(23) *Φησὶ δὲ Ἀριστόξενος ὡς πρῶτος τῶν Ἀθήνηθεν* 111
ποιητῶν τὴν Φρυγίαν μελοποιίαν εἰς τὰ ἴδια ᾄσματα παρέλαβε καὶ τῷ διθυραμβικῷ τρόπῳ κατέμιξεν.

111 *δὲ καὶ* aci | *τῶν* om. p *πᾶν* g || 112 *φρυγίαν* (v): *φρύγιον* pm geII || 113 *τοῦ διθυραμβικοῦ τρόπου* pge Bergkius

E ,SVIDA

Σοφοκλῆς Σοφίλλου Κολωνῆθεν Ἀθηναῖος, τραγικός, τεχθεὶς κατὰ τὴν ογ΄ ὀλυμπιάδα, ὡς πρεσβύτερος εἶναι Σωκράτους ἔτη ιζ΄. οὗτος πρῶτος τρισὶν ἐχρήσατο ὑποκριταῖς καὶ τῷ καλουμένῳ τριταγωνιστῇ, καὶ πρῶτος τὸν χορὸν ἐκ πεντεκαίδεκα εἰσήγαγε † νέων, πρότερον δυοκαίδεκα εἰσιόντων. προσηγορεύθη δὲ μέλιττα διὰ τὸ γλυκύ. καὶ πρῶτος ἦρξε τοῦ δρᾶμα πρὸς δρᾶμα ἀγωνίζεσθαι ἀλλὰ μὴ τετραλογεῖσθαι. καὶ ἔγραψεν ἐλεγείαν τε καὶ παιᾶνας καὶ λόγον καταλογάδην περὶ τοῦ χοροῦ, πρὸς Θέσπιν καὶ Χοιρίλον ἀγωνιζόμενος. παῖδας δ' οὓς ἔσχεν, 5

1 *σωφίλου* A *σοφίλου* reliqui codd. || 2 *οα΄* Dindorfius | *Εὐριπίδου* Dindorfius || 5 *νέος ὤν* Volkmannus de Suidae biographicis p. 4 *προσώπων* Dindorfius *συγκείμενον* Vsenerus rhein. mus. XXV p. 582 || 6 *πρῶτος* Bergkius: *αὐτὸς* codd. | *ἦρχε* A | *διορίζεσθαι* Vsenerus | *καὶ αὐτὸς ἦρξε τοῦ μὴ δρᾶμα πρὸς δρᾶμα ἀγωνίζειν ἀλλὰ τετραλογίαν* praemissis *πρὸς Θέσπιν καὶ Χοιρίλον ἀγωνιζόμενος* Dindorfius, qui haec ad Phrynichum refert || 7 *τετραλογεῖσθαι* (vel *διὰ τετραλογίαν*) Naekius de Choer. p. 9: *στρατολογεῖσθαι* AV *στρατολογίαν* B *στρατολογ΄* E *τετραλογίαν* Meursius Soph. p. 90 || 8 *καταλογάδην* om. A

καὶ ἀγρηνόν, καὶ ὑποκριτὴν ἐπὶ τῷ δευτέρῳ τὸν τρίτον, ἢ καὶ Σοφοκλῆς ἔστιν ἃ τούτων προσεμηχανήσατο καὶ προσεξεῦρεν, ἔστι τοῖς βουλομένοις ὑπὲρ τούτων ἐρίζειν καὶ ἔλκειν ἐπ' ἄμφω τὴν φήμην τοῦ λόγου· τήν γε μὴν γλυκύτητα τὴν τῶν ἐπῶν καὶ τὴν φαιδρότητα καὶ τὴν καλλιφωνίαν καὶ τὴν ἐν τοῖς μέλεσι σωφροσύνην καὶ τὰς ἐπὶ τοῖς δράμασι συμπλοκὰς οὔτ' ἂν αὐτὸς αἰσχυνθείην ⟨αἰσχυνθείη ASchoenius⟩ *Σοφοκλεῖ νέμων, καὶ τὸν Ἀριστυφάνην ἀποδέχομαι λέγοντα*

Σοφοκλέους τοῦ μέλιτι κεκραμένου
ὥσπερ καδίσκου περιέλειχε τὸ στόμα.

3 SCHOL. DEMOSTH. de cor. 267 et de falsa leg. 200 *τριταγωνιστήν· — ἀπὸ Σοφοκλέους, ὃς πρῶτος ἐχρήσατο τρισὶν ὑποκριταῖς καὶ τῷ καλουμένῳ τριταγωνιστῇ.*

7 PHILOSTRATVS Apoll. Tyan. III, 17 *οἱ δὲ ᾖδον ᾠδήν, ὁποῖος ὁ παιὰν ὁ τοῦ Σοφοκλέους, ὃν Ἀθήνησι τῷ Ἀσκληπιῷ ᾄδουσιν.* || LVCIANVS Demosth. enc. 27 *οὐδὲ γὰρ τἀσκληπιῷ μεῖόν τι γίγνεται τῆς τιμῆς εἰ, μὴ τῶν προσιόντων αὐτῶν ποιησάντων, ὁ παιὰν Ἀλισοδήμου ⟨εἰ μὴ προσιόντων τῶν εἰς αὐτὸν ποιησάντων παιᾶνα, τὰ Ἰσοδήμου* Bergkius poet. lyr. gr. p. 575 ed. III⟩ *τοῦ Τροιζηνίου καὶ Σοφοκλέους ᾄδεται.*

οὗτοι· Ἰοφῶν, Λεωσθένης, Ἀρίστων, Στέφανος, Μενεκλείδης. τελευτᾷ δὲ μετὰ Εὐριπίδην, ἐτῶν ἐνενήκοντα. ἐδίδαξε δὲ δράματα ρκγ΄, ὡς δέ τινες καὶ πολλῷ πλείω. νίκας δ' ἔλαβε κδ΄.

10 Ἰοφῶν om. A ‖ 12 ρκγ΄ Boeckhius trag. gr. princ. p. 110

E CHRONICO PARIO

ep. 56 ἀφ' οὗ Σοφοκλῆς ὁ Σοφίλλου ὁ ἐκ Κολωνοῦ ἐνίκησε τραγῳδίᾳ ἐτῶν ὢν ΔΔΓΙΙΙ ἔτη ΗΗΓΓΙ ἄρχοντος Ἀθήνησι Ἀψεφίονος ⟨ol. 77, 4 = 468⟩.

C. I. Gr. 2374 ‖ 3 Ἀψηφίονος marmor

11 Gellivs XVII, 21, 42 *consulibus Claudio Centone, Appii Caeci filio, et M. Sempronio Tuditano* ⟨a. u. 514 = 240⟩ *primus omnium L. Livius poeta fabulas docere Romae coepit post Sophoclis et Euripidis mortem* ⟨ol. 93, 3 = 406⟩ *annis plus fere centum et sexaginta.*

1 Evsebivs apud Syncellum p. 254 Σοφοκλῆς τραγῳδοποιὸς πρῶτον ἐπεδείξατο ⟨ol. 77⟩.

2 Plvtarchvs Cim. 8 ἔθεντο δ' εἰς μνήμην ⟨τιμὴν Michaelis⟩ αὐτοῦ ⟨Cimonis Thesei ossa ex Scyro insula Athenas portantis⟩ καὶ τὴν τῶν τραγῳδῶν κρίσιν ὀνομαστὴν γενομένην. πρώτην γὰρ διδασκαλίαν τοῦ Σοφοκλέους ἔτι νέου καθέντος Ἀψεφίων ⟨Boeckhius: Ἀφεψίων vulgo⟩ ὁ ἄρχων, φιλονεικίας οὔσης καὶ παρατάξεως τῶν θεατῶν, κριτὰς μὲν οὐκ ἐκλήρωσε τοῦ ἀγῶνος, ὡς δὲ Κίμων μετὰ τῶν συστρατήγων προελθὼν εἰς τὸ θέατρον ἐποίησατο τῷ θεῷ τὰς νενομισμένας σπονδάς, οὐκ ἀφῆκεν αὐτοὺς ἀπελθεῖν, ἀλλ' ὀρκώσας ἠνάγκασε καθίσαι καὶ κρῖναι δέκα ὄντας, ἀπὸ φυλῆς μιᾶς ἕκαστον ⟨μιᾶς ἑκάστης GHermannus progr. lips. 1834 p. 7 μιᾶς ἑκάστης ἕνα Sauppius ber. d. saechs. ges. d. wiss. 1855 p. 15 ἕνα ἑκάστης Helbigius zeitschr. f. d. gymn.-w. 1862 p. 99⟩. ὁ μὲν οὖν ἀγὼν καὶ διὰ τὸ τῶν κριτῶν ἀξίωμα τὴν φιλοτιμίαν ὑπερέβαλε· νικήσαντος δὲ τοῦ Σοφοκλέους λέγεται τὸν Αἰσχύλον περιπαθῆ γενόμενον καὶ βαρέως ἐνεγκόντα χρόνον οὐ πολὺν Ἀθήνησι διαγαγεῖν, εἶτ' οἴχεσθαι δι' ὀργὴν εἰς Σικελίαν, ὅπου καὶ τελευτήσας περὶ Γέλαν τέθαπται. ⟨cf. Plvtarchvs Thes. 36 μετὰ τὰ Μηδικὰ Φαίδωνος ⟨Ἀφέψιωνος Bentleius Phal. p. 281⟩ ἄρχοντος μαντευομένοις τοῖς Ἀθηναίοις ἀνεῖλεν ἡ Πυθία τὰ Θησέως ἀνακαλεῖν ὀστᾶ καὶ θεμένους ἐντίμως παρ' αὑτοῖς φυλάττειν. — κομισθέντων δὲ τούτων ὑπὸ Κίμωνος ἐπὶ τῆς τριήρους ἡσθέντες οἱ Ἀθηναῖοι πομπαῖς τε λαμπραῖς ἐδέξαντο καὶ θυσίαις, ὥσπερ αὐτὸν ἐπανερχόμενον εἰς τὸ ἄστυ.⟩ ‖ vita Aeschyli ἀπῆρε δὲ ὡς Ἱέρωνα [τὸν Σικελίας τύραννον] ⟨om. L⟩, κατὰ τινὰς μὲν ὑπὸ Ἀθηναίων κατασπουδασθεὶς καὶ ἡσσηθεὶς νέῳ ὄντι τῷ Σοφοκλεῖ.

Plinivs nat. hist. XVIII, 65 *ita tamen ut ante mortem eius* ⟨Alexandri, ol. 114, 1 = 323⟩ *annis fere CXLV Sophocles poeta*

ep. 64 ἀ[φ'] οὗ Σο[φ]οκλῆς ὁ ποιητὴς βιώσας ἔτη ΡΔΔΔΔΙ ἐτελεύτησεν καὶ Κῦρος ἀνέβ[η ἔτη ΗΔΔΔΔΙΙ ἄρχ]οντος Ἀθήνησι Καλλίου τοῦ [δευ]τέρου ⟨ol. 93, 3 = 406⟩.

6 *προτέρου* marmor

in fabula Triptolemo frumentum italicum ante cuncta laudaverit ad verbum tralata sententia 'et fortunatam Italiam frumento serere ⟨D²: *canere* E⟩ *candido'.*

EPIGRAMMATA

1 Σιμμίου Θηβαίου

Τὸν σὲ χοροῖς μέλψαντα Σοφοκλέα, παῖδα Σοφίλλου,
τὸν τραγικῆς μούσης ἀστέρα Κεκρόπιον,
πολλάκις ὃν θυμέλῃσι καὶ ἐν σκηνῇσι τεθηλὼς
βλαισὸς Ἀχαρνίτης κισσὸς ἔρεψε κόμην,
τύμβος ἔχει καὶ γῆς ὀλίγον μέρος· ἀλλ' ὁ περισσὸς
αἰὼν ἀθανάτοις τέρπεται ἐν σελίσιν.

2 Τοῦ αὐτοῦ

Ἠρέμ' ὑπὲρ τύμβοιο Σοφοκλέος, ἠρέμα κισσὲ
ἑρπύζοις, χλοεροὺς ἐκπροχέων πλοκάμους,
καὶ πεταλὸν πάντῃ θάλλοι ῥόδου, ἥ τε φιλορρὼξ
ἄμπελος ὑγρὰ πέριξ κλήματα χευαμένη,
εἵνεκεν εὐμαθίης πιννοτόφρονος, ἣν ὁ μελιχρὸς
ᾔσκησ' ἐκ Μουσέων ἄμμιγα καὶ Χαρίτων.

3 Ἐρυκίου

Αἰεί τοι λιπαρῷ ἐπὶ σήματι, δῖε Σοφόκλεις,
σκηνίτης μαλακοὺς κισσὸς ἅλοιτο πόδας,
αἰεί τοι βούπαισι περιστάζοιτο μελίσσαις
τύμβος, Ὑμηττείῳ λειβόμενος μέλιτι,

1 anthol. pal. VII, 21 *εἰς Σοφοκλέα.* Simmiae Rhodii putat Meinekius || 1 *Σοφίλου* Planudes || 2 *τραγικῆς* P(alatinus) || 3 *ὃν* Heckerus comm. crit. I p. 263: *ἐν* P || 5 sq. *ἀλλὰ περισσὸν αἰῶν'* — *δέρκεαι* Heckerus || 6 *τέρπεται* Duebnerus: *δέρκεται* P

2 anthol. pal. VII, 22 *εἰς τὸν αὐτὸν Σοφοκλέα* || 1 *τύμβοιο Σοφοκλέος* Planudes: *τύμβου σοφοκλέους* P || 4 *κλίματα* P || 5 *εὐμαθίης* P | *μελιχρος* P *μελιχρους* P¹ || 6 *Μουσέων* Iacobsius: *Μουσῶν* P | *ᾔσκησ' ἐκ — καὶ* Heckerus comm. crit. I p. 264: *ἤσκησεν — καί* P

3 anthol. pal. VII, 36 *ἐπιτύμβιον εἰς Σοφοκλέα τὸν Ἀθηναῖον, παῖδα*

γρ. ἐπίης

ὡς ἄν τοι ῥείῃ μὲν ἀεὶ γάνος Ἀτθίδι δέλτῳ
κηρός, ὑπὸ στεφάνοις δ' αἰὲν ἔχῃς πλοκάμους.

4 Διοσκορίδου

α. Τύμβος ὅδ' ἐστ', ὠνθρωπε, Σοφοκλέος, ὃν παρὰ Μουσέων
ἱρὴν παρθεσίην ἱερὸς ὢν ἔλαχον·
ὅς με τὸν ἐκ Φλιοῦντος, ἔτι τρίβολον πατέοντα,
πρίνινον, ἐς χρύσεον σχῆμα μεθηρμόσατο
καὶ λεπτὴν ἐνέδυσεν ἁλουργίδα· τοῦ δὲ θανόντος
εὔθετον ὀρχηστὴν τῇδ' ἀνέπαυσα πόδα.
β. Ὄλβιος, ὡς ἀγαθὴν ἔλαχες στάσιν. ἦ δ' ἐνὶ χερσὶν
κούριμος, ἐκ ποίης ἥδε διδασκαλίης;
α. Εἴτε σοι Ἀντιγόνην εἰπεῖν φίλον, οὐκ ἂν ἁμάρτοις,
εἴτε καὶ Ἠλέκτραν· ἀμφότεραι γὰρ ἄκρον.

Σοφίλλου || 5 *ῥείῃ* P | *ἀεὶ γάνος* Iacobsius: *ἀγανὸς* P *ἀέτιπος* Planudes || 6 *κηροῦ* Iacobsius

4 anthol. pal. VII, 37 *εἰς τὸν αὐτόν* || *Μουσέων* Iacobsius: *Μουσῶν* P || 2 *παρθεσίην* Brunckius: *παρθενίην* P || 4 *σχῆμα* Planudes: *σᾶμα* P || 7 *ἀγνὴν* Heckerus comm. crit. I p. 267 | *ἔλαχες* Salmasius: *ἔλαχε* P | *ἦ δ'* Planudes: *εἰ δ'* P || 8 *ἥδε* P || 9 *σοι* Salmasius: *σὸν* P

4, 8 Pollux IV, 140 *ἡ δὲ κούριμος παρθένος ἀντὶ ὄγκου ἔχει τριχῶν κατεψηγμένων διάκρισιν καὶ βραχέα ἐν κύκλῳ περικέκαρται, ὑπωχρος δὲ τὴν χροιάν. ἡ δὲ ἑτέρα κούριμος παρθένος πᾶλλα ὁμοία πλὴν τῆς διακρίσεως καὶ τῶν κύκλῳ βοστρύχων, ὡς ἐκ πολλοῦ δυστυχοῦσα.* || Dioscorides anthol. palat. VII, 707

Κῆγὼ Σωσθέου κομέω νέκυν, ὅσσον ἐν ἄστει
ἄλλος ἀπ' αὐθαίμων ἡμετέρων Σοφοκλῆν.
Σκίρτος ὁ πυρρογένειος· ἐκισσοφόρησε γὰρ ὠὴρ
ἄκτια Φλιασίων, καὶ μὰ χορούς, σατύρων,
κἠμὲ τὸν ἐν καινοῖς τεθραμμένον ἤθεσιν ἤδη
ἦγαγεν εἰς μνήμην πατρίδ' ἀναρχαΐσας,
καὶ πάλιν εἰσώρμησε τὸν ἄρσενα Ἰωνίδι μούσῃ
ῥυθμόν, πρός τ' αὐδὴν ἐλκόμενος μεγάλην
†ἑπτὰ δέ μοι ἐρσων τύπος οὐ χερὶ καινοτομηθεὶς
τῇ φιλοκινδύνῳ φροντίδι Σωσθέου.

(1 *ἀστι* P || 2 *ἄλλος* Brunckius: *ἄλλον* P *ἄλλου ὑπ'* Naekius opp. I p. 8 | *ἡμέτερον* Heckerus comm. crit. I p. 269 | *Σοφοκλῆν* Brunckius: *σοφοκλῆς* P || 3 *σκιρτὸς* P || 5 *τεθραμμένον* Wieselerus satyrsp. p. 60 6 *εἰς σκηνὴν* Naekius || 7 *πόλιν* P | *εἰσώρμησε* Heckerus: *εἰσωρμησα* P || 8 *πρὸς δ'* Naekius || 9 *εἴκασεν ἡρώων τύπος* Salmasius probante Naekio *εἴκασε μοι θύρσων κτύπος* Iacobsius *ἑπταδύμων ἄστρων τύπος* Heckerus | *ἐν χερὶ* Hermannus opusc. I p. 53 *οὐχ ἑνὶ* Naekius)

5 *Στατυλλίου Φλάκκου*

Οἰδίποδες δισσοί σε καὶ Ἠλέκτρη βαρύμηνις
καὶ δείπνοις ἐλαθεὶς Ἀτρέος Ἥλιος
ἄλλα τε πουλυπαθέσσι, Σοφόκλεες, ἀμφὶ τυράννοις
ἄξια τῆς Βρομίου βύβλα χοροιτυπίης
ταγὸν ἐπὶ τραγικοῖο κατήνεσσαν θιάσοιο,
αὐτοῖς ἡρώων φθεγξάμενον στόμασιν.

5 anthol. pal. IX, 98 *εἰς Σοφοκλέα τὸν τῶν τραγῳδιῶν ποιητήν* || 1 *σε* Brunckius: *τε* P || 4 *χαροι τυπίης* P corr. Brunckius || 5 *ἐπὶ* Brunckius: *ἐπεὶ* P | *κατηνεσαν* P || 6 *στόμασι* P

ANNORVM NOTATIO

Ol.	a. Chr.	
70,4	497/6	nascitur Sophocles ex computatione chronici parii.
71,2	495/4	*γεννηθῆναι δ' αὐτόν ⟨Σοφοκλέα⟩ φασιν ἑβδομηκοστῇ πρώτῃ ὀλυμπιάδι κατὰ τὸ δεύτερον ἔτος ἐπὶ ἄρχοντος Ἀθήνησι Φιλίππου* (vita).
72,3	490	*ἐν ⟨τῇ ἐν Μαραθῶνι⟩ μάχῃ συνηγωνίσατο Αἰσχύλος ὁ ποιητὴς [ἐτ]ῶ[ν] ὢν λε'* (chron. par. ep. 48).
74	484/80	*Ἀχαιός· — τραγικός, γέγονε κατὰ τὴν οδ' ὀλυμπιάδα — ἦν δὲ νεώτερος Σοφοκλέους ὀλίγῳ τινί* (Suidas).
75,1	480	*⟨Σοφοκλῆς⟩ μετὰ τὴν ἐν Σαλαμῖνι ναυμαχίαν περὶ τρόπαιον γυμνὸς ἀληλιμμένος ἐχόρευσε μετὰ λύρας* (Athen. I, 37 p. 20 F. vita).
		⟨Εὐριπίδης⟩ τῷ πρώτῳ ἔτει τῆς οε' ὀλυμπιάδος ἐγεννήθη ἐπὶ Καλλιάδου (Diog. Laert. II, 45).
75,4	476	*Θεμιστοκλῆς Φρεάρριος ἐχορήγει, Φρύνιχος ἐδίδασκεν, Ἀδείμαντος ἦρχεν* (Plut. Them. 5).
76,4	472	*ἐπὶ Μένωνος τραγῳδῶν Αἰσχύλος ἐνίκα Φινεῖ Πέρσαις Γλαύκῳ Προμηθεῖ* (argum. Aesch. Pers.).
77,4	468	*Σοφοκλῆς ἐνίκησε τραγῳδίᾳ ἐτῶν ὢν κη' ἄρχοντος Ἀθήνησι Ἀψεφίονος* (chron. par.).
77	472/68	*Σοφοκλῆς τραγῳδοποιὸς πρῶτον ἐπεδείξατο* (Eusebius).
78,1	467	*ἐδιδάχθη ἐπὶ Θεαγενίδου ὀλυμπιάδι οη'. ἐνίκα ⟨Αἰσχύλος⟩ Λαΐῳ Οἰδίποδι Ἑπτὰ ἐπὶ Θήβας Σφιγγὶ σατυρικῇ. δεύτερος Ἀριστίας Περσεῖ Ταντάλῳ * Παλαισταῖς σατυρικοῖς τοῖς Πρατίνου πατρός. τρίτος Πολυφράδμων Λυκουργείᾳ τετραλογίᾳ* (argum. Aesch. Sept.).
80,2	458	*ἐδιδάχθη τὸ δρᾶμα ἐπὶ ἄρχοντος Φιλοκλέους ὀλυμπιάδι ὀγδοηκοστῇ ἔτει δευτέρῳ. πρῶτος Αἰσχύλος Ἀγαμέμνονι Χοηφόροις Εὐμενίσι Πρωτεῖ σατυρικῷ. ἐχορήγει Ξενοκλῆς Ἀφιδνεύς* (argum. Aesch. Agam.).
81,1	456/5	*Αἰσχύλος ὁ ποιητὴς βιώσας ἔτη ξθ' ἐτελεύτησεν ἐν [Γέλ]ᾳ τῆς [Σι]κελίας ἄρχοντος Ἀθήνησι Καλλ[ί]ου τοῦ προτέρου* (chron. par. ep. 59. cf. schol. Arist. Ach. 10).
	455	*⟨Εὐριπίδης⟩ ἤρξατο διδάσκειν [γενόμενος ἐτῶν κξ'] ἐπὶ Καλλίου ἄρχοντος κατὰ ὀλυμπιάδα πα' ἔτει α', πρῶτον δὲ ἐδίδαξε τὰς Πελιάδας, ὅτε καὶ τρίτος ἐγένετο* (vita Eurip.)

Ol.	a. Chr.	
82	451/448	*Ἴων Χῖος, τραγικός. — ἤρξατο δὲ τὰς τραγῳδίας διδάσκειν ἐπὶ τῆς πβ′ ὀλυμπιάδος* (Suidas).
83	447/444	*Ἀχαιός — ἐπεδείκνυτο δὲ κοινῇ σὺν * καὶ Εὐριπίδῃ ἀπὸ τῆς πγ′ ὀλυμπιάδος* (Suidas).
84,2	443/2	*[Σ]ο[φ]οκλῆς Κολω[νῆθεν ἑλληνοταμία]ς ἦν* (titulus conf. ad. p. 2, 2).
84,3	441	*Εὐριπίδης ἐτῶν ὢν μγ′ τραγῳδίᾳ πρῶτον ἐνίκησεν — [ἄρχ]οντος Ἀθήνησι Λιφι[λου]* (chron. par. ep. 60).
84	444/40	*Μέλισσος ἐναυμάχησε πρὸς Σοφοκλῆν τὸν τραγικόν* (Suidas).
85,1	440/39	*Ἀθηναῖοι δ′ αὐτὸν ⟨Σοφοκλέα⟩ † ξϑ′ ἐτῶν ὄντα στρατηγὸν εἵλοντο πρὸ τῶν Πελοποννησιακῶν ἔτεσιν † ζ ἐν τῷ πρὸς Ἀναίους πολέμῳ* (vita). *φασὶ τὸν Σοφοκλέα ἠξιῶσθαι τῆς ἐν Σάμῳ στρατηγίας εὐδοκιμήσαντα ἐν τῇ διδασκαλίᾳ τῆς Ἀντιγόνης* (argum. Soph. Antig.).
85,2	438	*ἐδιδάχϑη ἐπὶ Γλαυκίνου ἄρχοντος ὀλυμπιάδος πε′ ἔτει δευτέρῳ. πρῶτος ἦν Σοφοκλῆς. δεύτερος Εὐριπίδης Κρήσσαις Ἀλκμαίωνι τῷ διὰ Ψωφῖδος Τηλέφῳ Ἀλκήστιδι* (argum. Eur. Alc.).
87,1	431	*ἐδιδάχϑη ἐπὶ Πυϑοδώρου ἄρχοντος ὀλυμπιάδος πζ′ ἔτει πρώτῳ. πρῶτος Εὐφορίων. δεύτερος Σοφοκλῆς. τρίτος Εὐριπίδης Μηδείᾳ Φιλοκτήτῃ Αἰόλῳ Θερισταῖς σατύροις* (argum. Eurip. Med.).
87,4	428	*ἐδιδάχϑη ἐπὶ Ἐπαμείνονος ἄρχοντος ὀλυμπιάδι πζ′ ἔτει δ′. πρῶτος Εὐριπίδης. δεύτερος Ἰοφῶν. τρίτος Ἴων* (argum. Eurip. Hipp.).
90,4	416	*Ἀγάϑων — ἐπὶ Εὐφήμου στεφανοῦται* (Athen. V, 57 p. 217 A).
91,1	415	*κατὰ τὴν πρώτην καὶ ἐνενηκοστὴν ὀλυμπιάδα — πρῶτος ἦν Ξενοκλῆς — Οἰδίποδι καὶ Λυκάονι καὶ Βάκχαις καὶ Ἀθάμαντι σατυρικῷ. τούτου δεύτερος Εὐριπίδης ἦν Ἀλεξάνδρῳ καὶ Παλαμήδει καὶ Τρῳάσι καὶ Σισύφῳ σατυρικῷ* (Aelian. v. h. II, 8. cf. schol. Aristoph. vesp. 1326).
91,4	412	*ἡ ⟨Εὐριπίδου⟩ Ἀνδρομέδα ὀγδόῳ ἔτει* (ante ol. 93, 3 = 405) *προεισῆλϑεν* (schol. Arist. ran. 53). *συνδεδίδακται τῇ Ἑλένῃ* (schol. Arist. thesm. 1012).
92,3	409	*ἐδιδάχϑη ἐπὶ Γλαυκίππου. πρῶτος ἦν Σοφοκλῆς* (argum. Soph. Phil.).
92,4	408	*Διοκλέους, ἐφ′ οὗ τὸν Ὀρέστην ἐδίδαξε ⟨Εὐριπίδης⟩.* (schol. Eurip. Or. 371).
93,3	406	*Καλλίου, ἐφ′ οὗ φασὶν οἱ πλείους τὸν Σοφοκλέα τελευτῆσαι* (argum. Soph. Oed. Col.). *Ἀπολλόδωρος — φησὶ καὶ τὸν Εὐριπίδην κατὰ τὸν αὐτὸν ἐνιαυτὸν τελευτῆσαι* (Diod. Sic. XIII, 103).
94,3	401	*τὸν ἐπὶ Κολωνῷ Οἰδίποδα ἐπὶ τετελευτηκότι τῷ πάππῳ Σοφοκλῆς ὁ υἱοῦς ἐδίδαξεν, υἱὸς ὢν Ἀρίστωνος, ἐπὶ ἄρχοντος Μίκωνος* (argum. Soph. Oed. Col.).

ΣΟΦΟΚΛΕΟΥΣ

ΗΛΕΚΤΡΑ

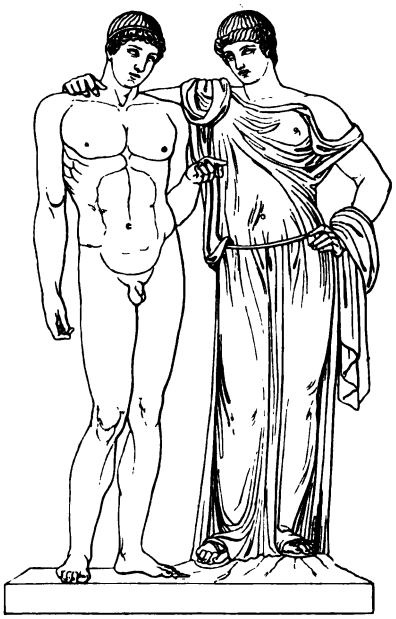

Crameri ANECD. PARIS. I p. 7 *ἴδιον δὲ κωμῳδίας μὲν τὸ μεμιγμένον ἔχειν τοῖς σκώμμασι γέλωτα, τραγῳδίας δὲ πένθη καὶ συμφοράς· σατυρικῆς δὲ οὐ τὸ ἀπὸ πένθους εἰς χαρὰν ἀπαντᾶν, ὡς ὁ Εὐριπίδου Ὀρέστης καὶ Ἄλκησις καὶ ἡ Σοφοκλέους Ἠλέκτρα ἐκ μέρους, ὥσπερ τινές φασιν, ἀλλ' ἀμιγῆ καὶ χαρίεντα καὶ θυμελικὸν ἔχει γέλωτα.* ⟨cf. ARG. EVR. Alc. *τὸ δὲ δρᾶμά ἐστι σατυρικώτερον, ὅτι εἰς χαρὰν καὶ ἡδονὴν καταστρέφει. παρὰ τῶν τραγικῶν* ⟨*γραμματικῶν* Nauckius *τοῖς κριτικοῖς* Hermannus⟩ *ἐκβάλλεται ὡς ἀνοίκεια τῆς τραγικῆς ποιήσεως ὅ τε Ὀρέστης καὶ ἡ Ἄλκησις, ὡς ἐκ συμφορᾶς μὲν ἀρχόμενα, εἰς εὐδαιμονίαν δὲ καὶ χαρὰν λήξαντα, ἃ ἐστι μᾶλλον κωμῳδίας ἐχόμενα.*⟩

IOANNES TZETZES *π. διαφ. ποιητῶν* ⟨rhein. mus. 1836 p. 396. Crameri anecd. oxon. III p. 337⟩ 91

σατυρικὸν δὲ Πρατίναν οἶδα μόνον,
ἄλλους δ' ἐφευρὼν εἰ θέλεις, τέκνον, γράφε.

quibus ipse adscripsit *τοῦτο εἶπον ἠπατημένος τοῖς ἐξηγουμένοις Εὐριπίδην καὶ Σοφοκλέα γράψασιν οὕτω· 'τὸ δρᾶμα τὸ τῆς Ἀλκήστιδος Εὐριπίδου καὶ ὁ Ὀρέστης καὶ ἡ Σοφοκλέους Ἠλέκτρα καὶ ὅσα τοιαῦτα σατυρικά ἐστι καὶ οὐ τραγικά· ἀπὸ συμφορῶν γὰρ καὶ δακρύων εἰς χαρὰν καταντῶσιν.' οὕτω μὲν οὖν ἔγραψα περὶ τῶν σατύρων τούτοις ἠπατημένος, ἐντυχὼν δὲ σατυρικοῖς δράμασιν Εὐριπίδου αὐτὸς μόνος ἐπέγνων ἐκ τούτων σατυρικῆς ποιήσεως καὶ κωμῳδίας διαφοράν. ἡ μὲν οὖν κωμῳδία δριμέως τινῶν καθαπτομένη διαβολαῖς ἐπὶ λοιδορίαις κινεῖ γέλωτα, ἡ δὲ σατυρικὴ ποίησις ἄκρατον καὶ ἀμιγῆ λοιδορίας ἔχει τὸν γέλωτα πάνυ ἡδύτατον, οἷον τὸν ἐν θυμέλαις.* | IDEM proleg. schol. in Aristoph. ⟨n. rhein. mus. VI p. 116⟩ *τοῖς δὲ τραγικὰς βίβλους ἐξηγησαμένοις πεισθεὶς — εἶπον Ὀρέστην καὶ Ἄλκησιν Εὐριπίδου καὶ τὴν Σοφοκλέους Ἠλέκτραν εἶναι σατυρικὰ δράματα, ὡς ἀπὸ πένθους εἰς χαρὰν καταλήγοντα, ἕως ἀναγνοὺς Εὐριπίδου πολλὰ δράματα εὗρον καὶ ἔγνων τὰ σατυρικὰ δράματα τέρψεις θυμελικὰς ἀμιγεῖς καὶ γέλωτα φέροντα.*

Ἀπορία. διὰ τί οὐκ ἐπιγέγραπται Σοφοκλέους Θάνατος Αἰγίσθου καὶ Κλυταιμνήστρας ἀλλ' Ἠλέκτρα, καίτοι μή τι παθούσης αὐτῆς;

Λύσις. ἀπὸ τοῦ πολυπαθεστέρου προσώπου καὶ ἐπιμονεστέρου τὴν ἐπιγραφὴν ἐποίησε. παρεισάγει γὰρ ⟨h: *μὲν Δ*⟩ *αὐτὴν ἐν τούτῳ* ⟨h: *τῷδε Δ*⟩ *τῷ δράματι* [*ὁ χορὸς*] ⟨om. h⟩ *θρηνοῦσαν ἀεὶ* ⟨h: *αὐτὴν Δ*⟩ *καὶ στενάζουσαν καὶ λυπουμένην καὶ ἐπιμένουσαν καὶ οὐχ* ⟨om. h⟩ *ὥσπερ τὰ ἕτερα πρόσωπα ἀπερχομένην. ἐπιμένουσα γὰρ ἀεὶ ὀδύρεται καὶ στενάζει παθητικωτέρως* ⟨h: *στενει παθικώτερον Δ*⟩. ⟨e cod. laurentianis abb. 2788 (*Δ*) et plut. XXXII, 40 (h).⟩

CICERO de fin. I, 2, 5 *a quibus tantum dissentio ut, cum Sophocles vel optume scripserit Electram, tamen male conversam Atili mihi legendam putem.*

L codex nunc laurentianus bibliothecae florentinae plut. XXXII, 9 (vulgo La), quem e Graecia olim asportatum ab Ioanne Aurispa acceperat Nicolaus Niccolus et post huius mortem (a. 1437) Cosmus Medices bibliothecae marcianae tradiderat; qua a. 1496 direpta post varios casus ad se delatum librum Petrus Victorius a. 1571 bibliothecae mediceae donavit. scriptus in membranis saeculo vel decimo vel ineunte undecimo et saepissime ipsius librarii manu (L) emendatus, postea cum eius qui scholia adscripsit (L), tum variis temporibus aliorum correctorum, quos certo iudicio inter se dignoscere non licet (L), expertus est manus. ad Sophoclem recensendum postquam primus adhibuit Bernardus Iunta (a. 1557) et nuper (a. 1820) accuratius contulit Petrus Elmsleius, tandem a. 1850 totum librum in usum Guilelmi Dindorfii (Oxon. 1860) diligentissime excussit Fridericus Duebnerus, qui quae enotavit in hac editione repetuntur passim ab Hugone Hinckio ad ipsum codicem denuo consultum correctà.

quattuor codices, quorum praeterea integra varietas exhibetur, hi sunt:

l laurentianus plut. XXXI, 10 (vulgo Lb), bombycinus, saeculo XIV diligenter exaratus ab uno librario, qui quae vel correcta vel adscripta sunt (l^1) omnia ipse addidisse videtur. contulit Hinckius.

p parisinus 2712 (vulgo A), olim memmianus 515, regius 2793, saeculo XIII in membranis scriptus, raro ab ipso scriba (p^1), rarius ab alia manu (p^2) correctus. post Brunckium et Froehnerum contulit Prinzius.

e parisinus 2884 (vulgo E), olim colbertinus b 443, regius 3305, bombycinus, saeculo ut videtur XIV neglegentius scriptus, correctus tam ab ipso librario (e^1) quam ab alio correctore (e^2). post Brunckium contulit Prinzius.

g codex ex abbatia florentina 2725 nuper in bibliothecam laurentianam (125) translatus (vulgo Γ), in membranis indiligenter scriptus anno non 1298 (conf. Wolffius ztschr. f. d. alt.-wiss. 1855 p. 42) sed 1282; nam fol 181r leguntur ab alia manu scripta haec: *ἐγράφη τὸ παρὸν βιβλίον τοῦ Σοφοκλέους διὰ χειρὸς ἱερέως Αὐγουστείνου ἐν μηνὶ Ἰουλ. εἰς τὴν ῑε̄ ἔτει ,ϛψ̄q̄ ἰνδ. δεκάτῃ* (i. e. anno 6790 = 1282 p. Chr. n., ind. X). praeter ipsum Augustinum qui multa correxit (g^1) scholiorumque continuam seriem et varias lectiones addidit, alii scribae quorum manus discerni non possunt et ipsi correcturas scholia varias lectiones adscripserunt (g^2); denique recentiori tempore pauca mutata sunt (g^3). librum a Dindorfio adhibitum denuo contulit Hinckius.

ϛ reliquorum codicum vel paucorum vel complurium selecta varietas, inter quos est vindobonensis (phil. graec. 281) in membranis saeculo XIV vel XV exaratus, quem Hillerus contulit.

Σ lectiones e scholiis ductae.

* litteram sive signum erasum indicat.

SCHOLIA vetera subscripta sunt qualia in laurentiano L leguntur, ad apographum elmsleianum a Duebnero (in Dindorfii scholiorum vol. II p. 115 seqq.) et Wolffio (ztschr. f. d. alt.-wiss. 1855 p. 65 seqq.) correctum. eadem scholia hic illic pleniora et emendatiora at multo saepius decurtata et corrupta continent et

g florentinus 2725 post Dindorfium ab Hinckio collatus et

v vindobonensis 281 ab Eduardo Hillero collatus,

quorum potior varietas adnotata est, sed ut nec forma orationis immutata nec innumeri errores quibus maxime g scatet curarentur et futilia quaedam libri v additamenta omitterentur; deinde

f laurentianus plutei XXVIII, 25 et

h laurentianus plutei XXXII, 40,

raro in usum vocati; denique vaticanus 904 (El. 1—1145. 1232—1368) et vaticanus 1332, quibus uti non licuit.

Suidae simili codice usi nomen in fine eorum scholiorum, quae in lexicon suum ille recepit, additum est.

e pauca praeterea suppeditavit parisinus 2884 (e), a Prinzio excerptus.

In L fabulis sophocleis haece addita est subscriptio a B exarata:

περιέχει ἡ βίβλος τοῦ Σοφοκλέους δράματα ζ'. πρῶτον μὲν Αἴαν μαστιγοφόρον, φύλλα ις', στίχους ,αμδ' (,ατμδ' Ritschelius opusc. I p. 175). δεύτερον Ἠλέκτραν ἐπιβουλευομένην κατὰ τῆς μητρός, φύλ. ις', στίχους ,αμ' (,αυμ' Ritschelius). τρίτον Οἰδίποδα τύραννον, φύλ. ις', στίχ. ,αξ' (,αυξ' Ritschelius). τέταρτον Ἀντιγόνην, φύλ. ιθ', στίχ. ,αρμζ' (,ασμζ' Ritschelius). πέμπτον Τραχινίας, φύλ. ιθ', στίχ. ,ασκ'. ἕκτον Φιλοκτήτην, φύλ. ις', στίχ. ,ανε'. ἕβδομον Οἰδίποδα τὸν ἐπὶ Κολωνῷ, φύλ. κ', στίχ. ,αχλ'.

Ὑπόθεσις Ἠλέκτρας

Ὑπόκειται ὧδε· τροφεὺς δεικνὺς τῷ Ὀρέστῃ τὰ ἐν Ἄργει. μικρὸν γὰρ αὐτὸν ὄντα κλέψασα ἡ Ἠλέκτρα, ἡνίκα ὁ πατὴρ ἐσφάζετο, δέδωκε τῷ τροφεῖ, φοβουμένη μὴ καὶ αὐτὸν φονεύσωσι σὺν τῷ πατρί ⟨· ἔπεμψε δὲ αὐτὸν εἰς Φωκίδα εἰς τὸν τοῦ πατρὸς αὐτοῦ [** ἐπὶ Ἀναξιβίαν ἀδελφὴν αὐτοῦ] ἐξάδελφον Στρόφιον⟩.

⟨Καὶ ἄλλως.⟩ Τροφεύς ἐστιν ὁ προλογίζων πρεσβύτης, παιδαγωγός, ὁ [ὑποκείμενος] καὶ ὑπεκθέμενος τὸν Ὀρέστην εἰς τὴν Φωκίδα πρὸς Στρόφιον καὶ ὑποδεικνὺς αὐτῷ τὰ ἐν Ἄργει. μικρὸν γὰρ αὐτὸν κλέψας ἐκ τοῦ Ἄργους ὁ παιδαγωγὸς ἔφυγεν, καὶ διὰ εἴκοσιν ἐτῶν ἐπανελθὼν εἰς τὸ Ἄργος μετ' αὐτοῦ δείκνυσιν αὐτῷ τὰ ἐν Ἄργει.

Ὑπόθεσις

Ὑπόκειται ὧδε· τροφεὺς δεικνὺς Ὀρέστῃ τὰ ἐν Ἄργει· μικρὸν γὰρ ὄντα αὐτὸν κλέψασα Ἠλέκτρα, ἡνίκα ὁ πατὴρ ἐσφάζετο, δέδωκε τῷ τροφεῖ, δείσασα μὴ καὶ αὐτὸν κτείνωσιν, ὁ δὲ ὑπεξέθετο αὐτὸν εἰς Φωκίδα πρὸς τὸν Στρόφιον· νῦν δὲ μετὰ εἴκοσιν ἔτη ἐπανιὼν σὺν αὐτῷ πρὸς τὸ Ἄργος δείκνυσιν αὐτῷ τὰ ἐν Ἄργει.

Ἡ σκηνὴ τοῦ δράματος ὑπόκειται ἐν Ἄργει. ὁ δὲ χορὸς συνέστηκεν ἐξ ἐπιχωρίων παρθένων. προλογίζει δὲ ὁ παιδαγωγὸς Ὀρέστου.

hoc argumentum habent peς et a manu secunda vindobonensis, cuius discrepantiam omisi || 5 *ἡ*έκτρα* p corr. p^1 || 7 *κτείνασι* e, corr. e^1 || 10 *δὲ* e: *Αἰ* p || 13—17 om. vindobonensis

---

hoc argumentum habent Llgv(indobonensis)ς || 2 *ὁ τροφεὺς* l | *δείκνυσι* Bergkius || 3 *τῷ* om. v || 4 *γὰρ* om. v | *ὄντα* om. l | *ὄντα αὐτὸν κλέψαντα ἠλέκτρα* g || 5 *ὁ* om. v || 6 *ἔδωκε* Schaeferus | *τροφεῖ* Egv: *στροφεῖ* Ll || 7 *φωνεύσωσι* g *ἀνέλωσι* v || 8 *ἔπεμψε* — 12 *στρόφιον* om. Llg add. v || 10 *γ'ῤ ἐπὶ ἀναξιβίου* v || 12 *τρόφιον* v || 13—24 temere immutatos repetit vindobonensis altera manus, cuius discrepantiam omisi | *καὶ ἄλλως* g: om. Llv | *ἐστὶ* L *οὖν ἐστὶν* v || 14 *ὁ πρεσβύτης* g || 15 *ὁ* om. g | *ὑποκείμενος καὶ* del. Bergkius. *πρεσβύτης ὤν. καὶ* ienensis || 16 *ὑπεκθέμενος* g | *τὴν* l | *τὸν* — 21 *ἔφυγεν*] *ὃς καὶ αὐτοῦ τὰ ἐν Ἄργει δείκνυσιν· ἔκλεψε γὰρ αὐτὸν ὡς εἴπομεν ἡ Ἠλέκτρα καὶ δέδωκε τῷ τροφεῖ· ὃς ἀπάρας ἔφυγε* v | *ἐς τὴν φωκίδα* l *φωκίδι* g || 17 *πρὸς στρόφιον* g: *προστροφίον* L *κατὰ στροφίον* l || 19 *μικρὸν γὰρ* L: *μικρὸν* l *μὴ γὰρ* g | *κλέψασ σὺν τῇ ἠλέκτρα ὁ παιδαγωγὸς ἐκ τοῦ ἄργους* g || 21 *ἔφυγε* lv | *διάεικοσι* L *διὰ εἴκοσι* l || 22 *ἐπανῆλθεν* v | *μεταυτοῦ* L || 23 *αὐτοῦ δεικνύων αὐτοῦ* v

Aliud argumentum exhibent codices florentinus abbatiae 2788 (*Λ*) et laurentianus plut. XXXII, 40 (h), editum a Dindorfio schol. II p. 243; aliud codices laurentiani plut. XXXI, 1 et XXXII, 51, editum a Wolffio ztschr. f. d. alt.-wiss. 1855 p. 43 seqq.

Τὰ τοῦ παρόντος δράματος πρόσωπα.
παιδαγωγός.
Ὀρέστης.
Ἠλέκτρα.
χορὸς ἐξ ἐπιχωρίων παρθένων.
Χρυσόθεμις.
Κλυταιμνήστρα.
Αἴγισθος.

personarum laterculum om. L, habent lpeg (post primum scholion) v(indobonensis) ϛ || 1 g in margine, restant *τὰ τοῦ* et *προ^{σο}* | *παρόντος* om. pe | *«τάματος* p corr. p^{1} || 2 *τροφεύσ* add. l *ὁ καὶ τροφεύς* v || 5 *ἐκ παρθένων ἐγχωρίων* g || 7 *καὶ* add. v || 8 *προλογίζει ὁ παιδαγωγὸς* add. g. *καὶ πυλάδης* add. v^{2}

ΠΑΙΔΑΓΩΓΟΣ

Ὦ τοῦ στρατηγήσαντος ἐν Τροίᾳ ποτὲ
Ἀγαμέμνονος παῖ, νῦν ἐκεῖν' ἔξεστί σοι

1 *γρ. τυραννήσαντος* Ε *στρατησαντος* g corr. g² || 2 Macho apud Athenaeum XIII, 42 p. 579 A de Demetrio et Mania *δόντος δ' ἐπιστρέψασα μετὰ μικρὸν λέγει 'Ἀγαμέμνονος — σοι'*. Plutarchus quaest. sympos. IX, 1, 2 p. 737 A *ἐμνήσθη τε καὶ τῆς Θεοδώρου τραγῳδοῦ γυναικὸς οὐ προσδεξαμένης αὐτὸν ἐν τῷ συγκαθεύδειν ὑπογύου τοῦ ἀγῶνος ὄντος, ἐπεὶ δὲ νικήσας εἰσῆλθε πρὸς αὐτὴν ἀσπασαμένης καὶ εἰπούσης 'Ἀγαμέμνονος — σοι'.* | *ἔξ ἔστί* p

ΣΧΟΛΙΑ. Ἀπειρόκαλον τὸ λέγειν ὅτι ὃν τρόπον τὰ κατὰ μέρος τῆς Ἰθάκης ἡ Ἀθηνᾶ ἔδειξε τῷ Ὀδυσσεῖ ⟨Hom. *ν* 341 seqq.⟩, *οὕτως ἔδει καὶ τὸν παιδαγωγὸν τῷ Ὀρέστῃ δεῖξαι· τῷ μὲν γὰρ ἀγνοοῦντι δείκνυσιν ὁ παιδαγωγός, τῇ δὲ ἀπιστοῦντι ἡ Ἀθηνᾶ. ἅπαντα δὲ ἡμῖν φιλοτέχνως ἐν βραχεῖ δεδήλωκεν ὁ ποιητής· τὸν τόπον τῆς σκηνῆς· τὸν τρόπον ὡς παρέλαβεν αὐτὸν παρὰ τῆς ἀδελφῆς καὶ πρὸς τὸν Στρόφιον ἐξέθετο· τὸν καιρὸν ἐν ᾧ πάρεισιν εἰς τὰς Μυκήνας· τὸν συνόντα, ὅτι Πυλάδης· φησὶ γὰρ ὑποκατιὼν* ⟨v. 16⟩ *'Πυλάδη, τί χρὴ δρᾶν ἐν τάχει βουλευτέον'.* || 1 ⟨*διερεθίζει καὶ παροξύνει τὸν Ὀρέστην πρὸς θυμὸν ὁ παιδαγωγὸς τῷ καλέσαι αὐτὸν υἱὸν Ἀγαμέμνονος, ὡς δὴ ἀδίκως ἐφονεύθη παρὰ Αἰγίσθου καὶ Κλυταιμνήστρας.* add. h⟩ | *ὦ τοῦ στρατηγήσαντος*: *πολλάκις παρατηροῦμεν, ὅτι οἱ παλαιοὶ τὰ συνεκτικὰ τῶν ὑποθέσεων ἐν ἀρχαῖς ἡμῖν δηλοῦσιν· καὶ νῦν δηλοῖ πρὸς τίνα ὁ λόγος, ὅπερ ἦν ἀναγκαῖον πρόσωπον.* | * SCHOL. EVR. Phoen. 1 *παλαιά τις φέρεται δόξα ὡς Σοφοκλῆς μὲν ἐπετιμήσειεν Εὐριπίδῃ ὅτι προέταξε τούτους τοὺς δύο στίχους* ⟨*'ὦ τὴν ἐν ἄστροις οὐρανοῦ τέμνων ὁδὸν καὶ χρυσοκολλήτοισιν ἐμβεβὼς δίφροις'*⟩, *ὁ δὲ Εὐριπίδης ὅτι προέταξεν ἐν Ἠλέκτρᾳ ὁ Σοφοκλῆς τὸ 'ὦ τοῦ στρατηγήσαντος ἐν Τροίᾳ ποτέ'.* *

παρόντι λεύσσειν ὧν πρόθυμος ἦσθ' ἀεί.
τὸ γὰρ παλαιὸν Ἄργος οὐπόθεις τόδε,
τῆς οἰστροπλῆγος ἄλσος Ἰνάχου κόρης·
αὕτη δ', Ὀρέστα, τοῦ λυκοκτόνου θεοῦ
ἀγορὰ Λύκειος· οὐξ ἀριστερᾶς δ' ὅδε

3 λεύσσειν Elp¹eg: λεύσειν Lp || 4 τὸ γὰρ e, superscripto (ab e²?) signo quo scholion indicari videtur | οὐπόθεισ l¹g οὐπόθισ l οὐ 'πόθεις pe || 7 Agenis poeta apud Athenaeum XIII, 68 p. 595 F οὐξ ἀριστερᾶς δ' ὅδε πόρνης ὁ κλεινὸς ναός

3 προσοχὴν ὁ λόγος ἀπεργάζεται, σκοπούντων ἡμῶν, τί δήποτε προθυμεῖται τὴν πόλιν ἰδεῖν. | * Svidas πρόθυμος· ἐπιθυμῶν, ὀρεγόμενος. ‘παρόντι — ἀεί’. * || 4 τὸ γὰρ παλαιὸν Ἄργος: Ἄργος ὁμωνύμως τῇ χώρᾳ· ὡς Ὅμηρος ⟨Δ 52⟩ ‘Ἄργος τε Σπάρτη τε’. παλαιὸν δὲ ἢ ὅτι Ἄργος ὁ προπάτωρ αὐτῶν γηγενὴς ἦν, ἢ ὅτι καὶ αὐτοὶ πρωτογενεῖς ἀντιποιοῦνται εἶναι· ἔτι ⟨h: ὅτι L⟩ δὲ ἐστι καὶ τὸ περὶ τοῦ πυρὸς μέχρι τοῦ νῦν δεικνύμενον καὶ λεγόμενον, ὡς ἀπ' οὐρανοῦ πρῶτον ἐκεῖσε κατηνέχθη. || 6 αὕτη δ', Ὀρέστα, τοῦ λυκοκτόνου: οὐκ ἀπ' ἄλλου τινὸς ποιεῖται τὴν δεῖξιν ἢ ἀπὸ τοῦ ἱεροῦ τοῦ Ἀπόλλωνος, ὅπερ ἀρχαιότατόν ἐστιν κατὰ τὴν ἐν τῷ Ἄργει ἀγοράν, ἐν ᾧ ⟨ἐν ᾗ Iahnius⟩ καὶ πῦρ ἀπόκειται, περὶ οὗ πρόσθεν εἰρήκαμεν· ἔστι δὲ καταντικρὺ τοῦ Νεμεαίου ⟨νεμαίου L⟩ Διός. ⟨Pavs. II, 19, 5 ἐξῆς δὲ τῆς εἰκόνος ταύτης πῦρ καίουσιν ὀνομάζοντες Φορωνέως εἶναι· οὐ γάρ τι ὁμολογοῦσι δοῦναι πῦρ Προμηθέα ἀνθρώποις, ἀλλὰ ἐς Φορωνέα τοῦ πυρὸς μετάγειν ἐθέλουσι τὴν εὕρεσιν.⟩ | παραγενόμενοι οὖν εἰς Ἄργος, ὁ τροφεὺς δείκνυσιν αὐτῷ τὴν πόλιν, λέγων, ἔστιν ⟨ἣ g⟩ οὐκ ἄπωθεν τῶν Μυκηνῶν, ἀλλ' ἐξ ἀπόπτου φαίνεται, καὶ τὸν ναὸν τῆς Ἥρας ἐξ ἀριστερᾶς ὄντα Μυκηνῶν τοῖς ἀπὸ Κορίνθου εἰσιοῦσι. λυκοκτόνον δὲ τὸν Ἀπόλλωνα οἱ μὲν διὰ τὸ νόμιον εἶναι καὶ τὸ ⟨νόμιον εἶναι Lg νόμιον καὶ τὸ v. εἶναι καὶ τὴν τῶν βοσκημάτων φυλακὴν ποιούμενον ex Hesychio supplet Wolffius de schol. laur. p. 28⟩ τοὺς ἐπιβούλους αὐτῶν φονεύειν, διὸ καὶ λύκους αὐτῷ φασι θύεσθαι ἐν Ἄργει· οἱ δὲ διὰ τὸ ἱερὸν εἶναι τὸ ζῶον, ὡς καὶ τῆς Ἀρτέμιδος τὰς ἐλάφους, ὅθεν καὶ τῷ νομίσματι τῶν Ἀργείων ἐγχαράττεσθαι τὸν ⟨gv: ** L⟩ λύκον, ὡς καὶ τὰς γλαῦκας Ἀθήναζε. | * Hesychivs λυκοκτόνου θεοῦ· Σοφοκλῆς Ἠλέκτρα. Ἀρίσταρχος, διὰ τὸ τὸν θεὸν νόμιον εἶναι καὶ τὴν τῶν βοσκημάτων φυλακὴν ποιούμενον τὸν Ἀπόλλωνα ἀναιρεῖν τοὺς ⟨λύκους add.⟩. οὐ καλῶς ⟨Schmidtius: οὐκ ἄλλως cod.⟩· ἔστι γὰρ ὁ λύκος ἱερὸν Ἀπόλλωνος. Evstathivs ad Hom. Δ 101 p. 448 διὸ καὶ Ἀπόλλωνι κατὰ μῦθον ὁ λύκος ἀνεῖτο καὶ νομίσματι ἐνεχαράττετο, καὶ λύκειος δὲ ἀπ' αὐτοῦ ἐκαλεῖτο αὐτός τε ὁ Ἀπόλλων καὶ ἀγορὰ δέ τις ἐν τῷ Ἄργει. * | * Hesychivs ἀγορὰ λύκειος· ἐν Ἄργει. ⟨cf. Hesych. λύκειος ἀγορά.⟩ Evstathivs ad Hom. Β 824 p. 354 λύκειος δὲ ἀγορὰ ἡ καὶ παρὰ Σοφοκλεῖ διὰ διφθόγγου, ἐν ᾗ φασι Λύκιος Ἀπόλλων ἵδρυτο. * || 7 οὐξ ἀριστερᾶς: ἔστι γὰρ ἐξ ἀριστερᾶς τῶν Μυκη-

33

Ἥρας ὁ κλεινὸς ναός· οἳ δ' ἱκάνομεν,
φάσκειν Μυκήνας τὰς πολυχρύσους ὁρᾶν
πολύφθορόν τε δῶμα Πελοπιδῶν τόδε,
ὅθεν σε πατρὸς ἐκ φονῶν ἐγώ ποτε
πρὸς σῆς ὁμαίμου καὶ κασιγνήτης λαβὼν
ἤνεγκα κἀξέσωσα κἀξεθρεψάμην
τοσόνδ' ἐς ἥβης, πατρὶ τιμωρὸν φόνου.
νῦν οὖν, Ὀρέστα καὶ σὺ φίλτατε ξένων
Πυλάδη, τί χρὴ δρᾶν ἐν τάχει βουλευτέον·
ὡς ἡμὶν ἤδη λαμπρὸν ἡλίου σέλας
ἑῷα κινεῖ φθέγματ' ὀρνίθων σαφῆ
μέλαινά τ' ἄστρων ἐκλέλοιπεν εὐφρόνη.
πρὶν οὖν τιν' ἀνδρῶν ἐξοδοιπορεῖν στέγης,

8 *οἳ* p¹ in litura || 10 *πελοπιδαν* superscr. *ων* E || 11 *φονῶν* Dindorfius: *φόνων* Llpeg || 13 *καί σ' ἐθρεψάμην* schol Hom. *I* 485 Fritzschius quaest. lucian. p. 14 *κἀνεθρεψάμην* e Steinackerus || 14 *τιμωρῶν φθόνου* L corr. E vel E || 15 versum omissum in margine add. E || 16 *Πυλάδηϲ* L eraso *σ*, commatis signum add. E | *βουλευτον* l corr. l¹ *βουλεύτεον* Porsonus tracts p. 221 || 17 *ἡμὶν* p corr. p¹ *ἤμιν* Bergkius || 19 del. Schoellius | *μέλενης* (corr. *μελαίνης*) *τ' ἄστρα ἐκλέλοιπεν εὐφρόνης* vindobonensis || 20. 21 del. Nauckius (mél. gréco-rom. II p. 657), 20—22 Schenkelius ztschr. f. oest. gymn. 1869 p. 537 | *τίν* L *τιν'* E *τίν'* lg | *ἐξ ὁδοῦ περᾶν* FGSchmidtius progr. neostrelit. 1862 p. 18 | *στεγησι* L

νῶν τοῖς ἀπὸ Κορίνθου εἰσιοῦσαν ⟨*ἰοῦσιν* v⟩ *Ἥρας ναός· ἐκ Φωκίδος δὲ παραγενόμενοι διὰ Κορίνθου πεποίηνται τὴν ὁδόν* ⟨*εἴσοδον* g⟩. ⟨Pavs. II, 17, 1 *Μυκηνῶν δὲ ἐν ἀριστερᾷ πέντε ἀπέχει καὶ δέκα στάδια τὸ Ἡραῖον.*⟩ ‖ 9 *Ὅμηρος χωρίζει τὸ Ἄργος καὶ τὴν Μυκήνην· οἱ δὲ νεώτεροι τὴν αὐτὴν Μυκήνην καὶ Ἄργος φασίν.* ⟨Strabo VIII p. 377 *διὰ δὲ τὴν ἐγγύτητα τὰς δύο πόλεις ὡς μίαν οἱ τραγικοὶ συνωνύμως προσαγορεύουσιν.*⟩ | *Ὅμηρος·* ⟨*H* 180. *A* 46. *γ* 305⟩ *'πολυχρύσοιο Μυκήνης'.* ‖ 10 *ἐν ᾧ πολλαὶ φθοραὶ καὶ φόνοι ἐγένοντο.* ‖ 13 *τὸ ἤνεγκα τὸ βραχὺ τῆς ἡλικίας δηλοῖ, ὡς περὶ παιδαρίου οὔπω βαδίσαι δυναμένου.* | *ἐκ τούτου τὴν ἡλικίαν τοῦ νέου σημαίνει.* | * schol. Hom. *I* 485 *τοσοῦτον· δυσωπητικὸν τὸ τῆς δείξεως, ὡς καὶ Σοφοκλῆς 'καί σ' ἐθρεψάμην — ἥβης'.* * ‖ 19 *μέλαινά τ' ἄστρων: ἐχρῆν οὕτως εἰπεῖν 'μελαίνης νυκτὸς τὰ ἄστρα ἐκλέλοιπεν'· ὡς τὸ 'ὁ δὲ χασσάμενος πελεμίχθη'* ⟨Hom. *E* 626⟩. *ἢ οὕτως 'ἐκλέλοιπε τῶν ἄστρων ἡ μέλαινα εὐφρόνη', ἵν' ᾖ τὸ* ⟨v: *τῶν* L⟩ *ἄστρων πρὸς τὸ ἐκλέλοιπεν.* ⟨*ἐλλιπὴς ἐγένετο τῶν ἄστρων ἡ εὐφρόνη.* add. v⟩

ξυνάπτετον λόγοισιν· ὡς † ἐνταῦθ' ἐμέν,
ἵν' οὐκέτ' ὀκνεῖν καιρὸς ἀλλ' ἔργων ἀκμή.

ΟΡΕΣΤΗΣ

ὦ φίλτατ' ἀνδρῶν προσπόλων, ὥς μοι σαφῆ
σημεῖα φαίνεις ἐσθλὸς εἰς ἡμᾶς γεγώς.
ὥσπερ γὰρ ἵππος εὐγενής, κἂν ᾖ γέρων,
ἐν τοῖσι δεινοῖς θυμὸν οὐκ ἀπώλεσεν,
ἀλλ' ὀρθὸν οὖς ἵστησιν, ὡσαύτως δὲ σὺ
ἡμᾶς τ' ὀτρύνεις καὐτὸς ἐν πρώτοις ἕπει.
τοιγὰρ τὰ μὲν δόξαντα δηλώσω, σὺ δὲ
ὀξεῖαν ἀκοὴν τοῖς ἐμοῖς λόγοις διδούς,
εἰ μή τι καιροῦ τυγχάνω, μεθάρμοσον.

21 *ξυναπτέον* e (corr. e²) Toupius emend. I p. 116 *ξυνάπτετ' οὖν* olim Nauckius | *ἐμὲν* Llpe *ἐσμὲν* l¹g *ἴμεν* Dawesius misc. p. 282 *ἔβης* Dindorfius. *ἐνταῦθα μέν* Raperus apud Kiddium ad Dawesii misc. p. 9 *ἐνταῦθα μήν* 'G'. ztschr. f. gymn.-w. 1863 p. 611 *ἐνταῦθα νῦν* ASeyffertus progr. brandenburg. 1868 p. 19 *καθέσταμεν* Kreusslerus act. sem. philol. heidelb. p. 49 *ἐλήλυθμεν* MSchmidtius philol. XIV p. 469 *ἐξήκομεν* Meinekius ad Oed. Col. p. 248. *ἐνταῦθα μὲν οὐκ ἔστ' ἔτ' ὀκνεῖν* Monkius Wecklinus art. p. 114 *ἐνταῦθ' ἵνα οὐκ ἔστιν ὀκνεῖν* Hotchkisius apud Gaisfordum ad Hephaest. II p. 10 *ἐνταῦθα δὴ* vel *ἐνταῦθ' ἵνα οὐκ ἔστ' ἔτ' ὀκνεῖν* Hermannus *ἵν' ἔσταμεν, οὐκ ἔστ' ἔτ' ὀκνεῖν* Hartungus *ἵν' ἐσμὲν οὐκ ἐνταῦθ' ἔτ' ὀκνεῖν* Froehlichius philol. XX, 174. *ἐνταῦθ' ἵνα οὐ καιρὸς ὀκνεῖν ἐσμέν* Porsonus tracts p. 221 *ἐνταῦθ' ἵν' οὐ καιρὸς κατοκνεῖν ἐσμέν* GBurgesius apud Dobraeum adv. II p. 48. *ἐνταῦθ' — ἀλλ'* del. Schwerdtius || 23 *ὅς* ex *ὥς* corr. e¹, *ὡς* superscr. e² || 24 *φαένεισ* g || 25 Philostratus soph. II, 23, 4 *καὶ εἶδον ἄνδρα παραπλήσιον τῷ Σοφοκλείῳ ἵππῳ, νωθρὸς γὰρ ὑφ' ἡλικίας δοκῶν νεάζουσαν ὁρμὴν ἐν ταῖς σπουδαῖς ἀνεκτᾶτο.* | *κἂν* Lpeg: *κὰν* L *κἂν* l || 26 *τοῖσ* l || 27 *ὡσαύτωσ* L, prius *σ* in litura || 28 *τ'* Lle: om. p *δ'* Lg *δ* supra versum add. l | *κἀὐτὸς* l | *πρωιτοισ* L. *εὐτρεπῶς* vel *εὐτρόπως* vel *ἔμπροσθ' ὧν* Kvičala sitzungsber. d. Wiener akad. XLV p. 396 | *ἔπει* Wolffius Kvičala Wecklinus art. p. 15: *ἔπῃ* e vindobonensis *ἔπῃ* Llp *ἔπῃ* g *ἕσῃ* Σ? Iahnius *πάρει* PLeopardus emend. II, 25 *ἔτ' εἶ* vel *πρώτοισιν εἶ* Nauckius *πονεῖ* Kekuleus de fab. meleagrea p. 57 || 29 *δηλώσω* e, sed *ὡσω* e² ut videtur in litura || 30 *διδοὺς λόγοις* Nauckius

21 ⟨*ἤτοι ἐσμέν. ἀναλογώτερον γὰρ τὸ ἐμὲν τοῦ ἐσμέν· ἐπειδὴ πλεονασμοῦ τοῦ σ̄ γέγονεν.* add. p, conf. Herodianus Lenzii II p. 501. 833.⟩ || 22 *ἀκμή: σπουδή. πιθανῶς δὲ ἐγείρει τὸν ἀκροατὴν προσέχειν τοῖς ἔργοις, ἃ ταχέως συμβουλεύει τελεσθῆναι.* || 23 *διδάσκει ἡμᾶς* ⟨*ὁ λόγος* add. Trendelenburgius gramm. iud. p. 130⟩ *μεθ' οἵων ἀνδρῶν δεῖ τὰ ἀπόρρητα ποιεῖν καὶ λέγειν.* || 24 *τοῦ εἶναι πιστὸς εἰς ἡμᾶς.* || 26 *ἐν τοῖς πολέμοις.* || 28 *δηλονότι* ⟨Wolffius: *δι* sic L *πρῶτος* Dindorfius⟩ *ἔσῃ διὰ τὴν ἀπὸ τοῦ γήρως εὐβουλίαν.* || 31 *εἰ μή τι καιροῦ τυγχάνω: εἴ τί σοι δοκω μὴ καλῶς βεβουλεῦσθαι, μεθάρμοσον, ὅ ἐστιν ἐπανόρθωσον* ⟨Suidas⟩. *ἔστι δὲ ἀγά-*

35

ἐγὼ γὰρ ἡνίχ' ἱκόμην τὸ Πυθικὸν
μαντεῖον, ὡς μάθοιμ' ὅτῳ τρόπῳ πατρὶ
δίκας ἀροίμην τῶν φονευσάντων πάρα,
χρῇ μοι τοιαῦθ' ὁ Φοῖβος ὢν πεύσῃ τάχα· 35
ἄσκευον αὐτὸν ἀσπίδων τε καὶ στρατοῦ
δόλοισι κλέψαι χειρὸς ἐνδίκους σφαγάς.
ὅτ' οὖν τοιόνδε χρησμὸν εἰσηκούσαμεν,
σὺ μὲν μολών, ὅταν σε καιρὸς εἰσάγῃ,
δόμων ἔσω τῶνδ' ἴσθι πᾶν τὸ δρώμενον, 40
ὅπως ἂν εἰδὼς ἡμὶν ἀγγείλῃς σαφῆ.
οὐ γάρ σε μὴ γήρᾳ τε καὶ χρόνῳ μακρῷ
γνῶσ' οὐδ' ὑποπτεύσουσιν ὧδ' ἠνθισμένον.

32 *ἱκόμην p (ἠκόμην?) || 33 *μαντῖον* p, ante *ι* evanuisse videtur *ε* | *μάθοιμι* l | *πατρὶ* Ll *γρ. πατρὶ* e^2 in marg.: *πατρὸς* Epeg || 35 *χρῇ* pe *χρᾶ* ς | *μοι τοιαῦθ'* e (*οι τοι* e^2 in lit.) | *τοιαῦτα Φοῖβος* Blomfieldus Heimsoethius krit. stud. I p. 94 | *φοὶβοσ* p | *πεύσει* vulgo | post 35 lacunam statuit Morstadtius progr. schaffhus. 1864 p. 1 || 36 *αὐτὸν* g | *καὶ δορὸς* Meinekius ad Oed. Col. p. 249 || 37 *μητρὸς ἐνδίκους* Morstadtius p. 5 || 38 *χρήσμον* e | *εἰσηκούσατε* Morstadtius p. 5 || 39 *ὅτ' ἄν* Llg || 40 *τῶνδ** p | *ἔσιθι, πᾶν* Wolffius || 41 *ἡμὶν* Ep: *ἧμιν* L Bergkius *ἡμῖν* leg || 42. 43. del. Schoellius | *μακρῷ χρόνῳ* e || 43 *γνώσ'* e | *ὑποπτεύουσιν* g | *ωδ' ἠνθισ* supplevit l^1 in spatio vacuo relicto | *ἠκισμένον* Bergkius (rhein. mus. VI, 151) *ἠσκημένον* Meinekius ad Oed. Col. p. 250 *ἠρτισμένον* Morstadtius p. 8

σασθαι τὸν νεανίσκον, ὅτι τοῖς παλαιτέροις τῶν πρωτείων παραχωρεῖ καὶ μὴ πάνυ αὐθέκαστος φαίνεται ⟨νεανίσκον, τοῖς παλαιτέροις τῶν πρωτείων παραχωροῦντα καὶ μὴ πάνυ αὐθέκαστον φαινόμενον ⟨αὐτοβουλίᾳ χρώμενον g⟩ ghv⟩. || 32 *διὰ τῆς διηγήσεως ταύτης τὸ λεῖπον τῆς ἱστορίας προσανεπλήρωσεν ἡμῖν.* || 35 *μαντεύεται* ⟨Suidas⟩. | * Evstathivs ad Hom. *I* 309 p. 751 *καὶ οὕτω μὲν ἐχρῆν περισπᾶσθαι τὸ χρή, ἴσως δὲ ὠξυτονήθη πρὸς διαστολὴν τοῦ χρῇ, ὃ ἐστι μαντεύεσθαι, οἷον 'χρῇ — Φοῖβος'.* conf. ad *A* 216 p. 89. *T* 194 p. 1179. etymol. magn. p. 814 *χρῶ σημαίνει — τὸ μαντεύομαι, ὡς τὸ 'τοιαῦθ' ὁ Φοῖβος χρῇ'.* * || 36 *ἢ αὐτὸν τὸν Αἴγισθον ἀπαρασκεύαστον ὄντα, ἢ τὸν Ὀρέστην. οἷον μὴ μετὰ πολέμου ἐπεμβῆναι.* | * Svidas *ἄσκευον· ἀντὶ τοῦ ἀπαράσκευον* ⟨Bekkeri anecd. p. 452⟩, *ἄνευ ὅπλων.* * || 39 *ὅταν σε ὁ καιρὸς καλῇ.* || 40 *περιέργασαι τὰ πραττόμενα πάντα.* || 42 *τοῦ πιθανοῦ χάριν.* | *τὸ μὴ ἀττικῶς πλεονάζει.* | *οὐ γάρ σε μὴ γήρᾳ τε καὶ χρόνῳ: τινὲς τὸ ἠνθισμένον ἐπὶ τῆς κεφαλῆς ἤκουσαν, οἷον ταῖς πολιαῖς ἠνθισμένον. τοῦτο δὲ ἀπίθανον· ἐγνώσθη γὰρ ἄν, εἰ καὶ τοσοῦτον ἤλλαξεν τὴν κεφαλήν. δοκεῖ οὖν μοι τὸ ἠνθισμένον ἀντὶ τοῦ ἠσκημένον· οὐ μὴ οὖν σε ἐπιγνῶσι τοιαῦτα πλαττόμενον. εἰ δὲ τὸ ἠνθισμένον ἐπὶ ἡλικίας δεξαίμεθα, ἔσαν οὐκ ἐπὶ τῶν τριχῶν, ἀλλ' ἐπὶ παντὸς τοῦ σώματος* ⟨Suidas *ἠνθισμένον*⟩.

λόγῳ δὲ χρῶ τοιῷδ', ὅτι ξένος μὲν εἶ
Φωκεύς, παρ' ἀνδρὸς Φανοτέως ἥκων· ὃ γὰρ
μέγιστος αὐτοῖς τυγχάνει δορυξένων·
ἄγγελλε δ' ὅρκον προστιθεὶς ὁθούνεκα
τέθνηκ' Ὀρέστης ἐξ ἀναγκαίας τύχης,
ἄθλοισι Πυθικοῖσιν ἐκ τροχηλάτων
δίφρων κυλισθείς· ὧδ' ὁ μῦθος ἑστάτω.

44 *χρῶ* superscr. p¹ | *τοιῶιδε* Ll | *ὅτε* l corr. l¹ || 45 *Φωκέως παρ'* Bentleius Porsonus tracts p. 221 Froehlichius Kruegerus ad Dion. Hal. hist. p. 290 | *ἐλθὼν* Blomfieldus | *ὃ g ὃ γὰρ* om. l add. l¹ || 46 *ἥδιστος* Nauckius | *τυγχάνει•* l || 47 *ἄγγελε* e | *ὅρκον* Reiskius: *ὅρκωι* Llpeg *ὄγκον* Schmalfeldus progr. eisleb. 1868 p. 13 | *ὁθ' ούνεκα* L *ὅθ' οὕνεκα* Ll1 *ὅθοὕνεκα* pe *ὅθ' οὕνεκεν* g || 49. 50 del. Schoellius | *ἄθλοισιν* l | *τροχηλάτῶν* e *τοιχηλάτων* g corr. g¹ ~ (i. *ων*) supra *χ* erasum p || 50 *κοιλισθείς* l | *ἑστάτω* Epe: *εστάτω* L *ἐστάτω* lg

45 *Φωκεύς*: τὸν *Φωκέα* προθεὶς ⟨προσθεὶς Lghv⟩ ἐπήνεγκεν *Φανοτέα*, ἀπὸ τοῦ ὅλου εἰς τὸ μερικὸν καταβαίνων, ὁμοίως τῷ ⟨Hom. Θ 362⟩ 'ἡ δ' ἐς *Κύπρον* ἵκανε φιλομμειδὴς Ἀφροδίτη, ἐς *Πάφον*'. ἐλέγοντο γὰρ ὁλοσχερέστερον μὲν *Φωκεῖς*, ἐπὶ μέρους ⟨v: *μέρος* Lg⟩ δὲ *Κρισαῖοι*, *Φανοτεῖς*. τινὲς δὲ ὄνομά φασι τὸ *Φανοτέως*. || 46 *δορυξένων*: ἀντὶ τοῦ *φίλων*· κυρίως δὲ οἱ ἐν πολέμῳ γινόμενοι φίλοι, ὡς *Γλαῦκος* καὶ *Διομήδης*. | * Eustathius ad Hom. *Γ* 207 p. 405 περὶ δὲ *δορυξένου Παυσανίας* φησὶν ὅτι δορύξενος ὁ ἐκ πολεμίων φίλος καὶ ὁ πρεσβεύων περὶ λύτρων, εἰ ζωγρηθεῖέν τινες. *Σοφοκλῆς* δὲ ἐν τῷ ὁ γὰρ, ἦγουν οὗτος, *μέγιστος αὐτοῖς τυγχάνει δορυξένων* ἢ παραχρᾶται τῇ λέξει ποιητικώτερον ἢ δριμέως δορυξένους λέγει τοὺς τοῖς φονεῦσι τοῦ Ἀγαμέμνονος φιλωθέντας, ἵνα πολεμικῶς ἐχθραίνωσι τοῖς ἐκείνου παισίν, ὡς εἶναι οὕτω δορύξενον εἰπεῖν καὶ τὸν χάριν δουρὸς ἤτοι πολέμου συμμαχικῶς ξενισθέντα ὑπό τινων. * || 47 *ἄγγελλε δ' ὅρκῳ*: μὴ σμικρολόγως ⟨σμικρολόγος v⟩ τις ἐπιλάβηται ὡς κελεύοντος ἐπιορκεῖν τοῦ ποιητοῦ· δεῖ γὰρ αὐτὸν πείθεσθαι τῷ θεῷ, τὸ πᾶν ⟨τῷ πάντα gv⟩ δόλῳ πράσσειν παρακελευομένῳ, ὥστε ἐν οἷς δοκεῖ ἐπιορκῶν ⟨ed. rom.: ἐπιορκεῖν Lgv⟩ δυσσεβεῖν ⟨om. g⟩, διὰ τούτων εὐσεβεῖ πειθόμενος τῷ θεῷ. ἔχει δὲ ἀξιοπιστίαν ὁ λόγος, ὡς ἐν *Φωκίδι* τρεφόμενον καταβῆναι ⟨καταμεῖναι g⟩ ἐς τὰ *Πύθια* ⟨v: ἐν τῇ πυθίᾳ L ἐν τῷ πυθίῳ g⟩. ἀνῆκται δὲ τοῖς χρόνοις· * * ἐπὶ ⟨ἐπὶ δὲ g⟩ *Τριπτολέμου* γάρ ⟨om. g⟩ φασι γενέσθαι *Πυθικὸν ἀγῶνα*, ἑξακοσίοις ἔτεσι πρότερον ⟨Lgv: ὕστερον ed. rom.⟩. || 48 *ἐξ ἀναγκαίας τύχης*: βιαίως, οἷον ἀναγκαστῷ μόρῳ, καὶ οὐκ ἐκ ταυτομάτου. | ἐκ βίας, ἐκ συντυχίας ⟨δυσ superscr. L⟩, οὐκ ⟨καὶ v⟩ ἰδίῳ θανάτῳ ⟨Suidas⟩. || 49 *τοῖς χρόνοις ἀνῆκται*· νεώτερος γὰρ Ὀρέστου ἐστὶν ὁ *Πυθικὸς ἀγών*. || 50 *ὧδ' ὁ μῦθος ἑστάτω*: ἡ ἔκβασις τοῦ λόγου ἢ τὸ κεφάλαιον. πιθανὸν δὲ τὸν ἐν *Φωκίδι* ἀνατρεφόμενον τὰ *Πύθια* ἀγωνίζεσθαι. | δεδόχθω.

ἡμεῖς δὲ πατρὸς τύμβον, ὡς ἐφίετο,
λοιβαῖσι πρῶτον καὶ καρατόμοις χλιδαῖς
στέψαντες εἶτ' ἄψορρον ἥξομεν πάλιν,
τύπωμα χαλκόπλευρον ἡρμένοι χεροῖν,
ὃ καὶ σὺ θάμνοις οἴσθά μοι κεκρυμμένον,
ὅπως λόγῳ κλέπτοντες ἡδεῖαν φάτιν
φέρωμεν αὐτοῖς, τοὐμὸν ὡς ἔρρει δέμας
φλογιστὸν ἤδη καὶ κατηνθρακωμένον.
τί γάρ με λυπεῖ τοῦθ', ὅταν λόγῳ θανὼν
ἔργοισι σωθῶ κἀξενέγκωμαι κλέος;
[δοκῶ μέν, οὐδὲν ῥῆμα σὺν κέρδει κακόν.]
ἤδη γὰρ εἶδον πολλάκις καὶ τοὺς σοφοὺς

51 ἔφη θεός Wunderus ἐφεῖτό μοι vel ἐφεῖτο νῷν Dindorfius || 52 λοιβαῖσι Ll Eustathius Suidae cod. bruxellensis: τε add. B λοιβαῖς τε peg λοιβαῖς τὸ Suidae cod. ABC || 53 εἶσ g | ἥκομεν g || 54 κύτωμα Naukius (mél. gréco-rom. II p. 653) | ἠρμένοι Lpe: ἠιρμένοι Blg || 55 del. Schoellius | μοι L(ut videtur, non ποι)g: ποῦ Blpe || 56 κέπτοντες L λ superscr. B κλέποντες l γρ. θνήσκοντες superscr. e² | ἡδεῖαν l | φάτιν g φάσιν g¹ || 57 φέρωμεν g (o supra ω add. g²) Brunckius: φέροιμεν Llpe || 59—66 del. Schoellius | ὅτ' ἂν l ὅτ' ἀν B | τί δή με — θάνω, ἔργοις δὲ — κλέος; Eustath. Hysm. IX, 21 || 61 del. Steinhartus progr. portens. saecular. 1843 p. 7, 61—66 Morstadtius p. 8 | μὲν οὐδὲν eg²: μ * οὐδὲν p με οὐδὲν Suidae (τί γάρ) cod. A μὲν ὡς οὐδὲν Llg Suidas (λύπη et τί γάρ) | συγκέρδει L corr. B σὺγκέρδει l | *κακόν e, corr. e² | Athenaeus III, 94 p. 122 C καὶ ἀλλαχοῦ δ' ὁ αὐτὸς ⟨Σοφοκλῆς⟩ ἔφη μηδὲν εἶναι ῥῆμα σὺν κέρδει κακόν. || 62—66 del. Wecklinus art. p. 170 | εἶδον p (ει et o p¹)

51 ὁ Ἀπόλλων δηλονότι. | ὡς ἐκέλευεν. || 52 λοιβαῖσι πρῶτον καὶ καρατόμοις: καὶ τοῖς ἀπὸ κρατὸς τετμημένοις βοστρύχοις. λέγοι δ' ἂν χλιδὰς ἤτοι καθόλου τοὺς πλοκάμους, οἳ εἰσι τρυφὴ τῆς κεφαλῆς, ἢ παρ' ὅσον τρυφὴ καὶ κόσμος ἀπετίθεντο τοῖς νεκροῖς οἱ πλόκαμοι ἐν τῷ τάφῳ ⟨ἀπετίθετο ἐν τοῖς τάφοις g⟩ ⟨Suidas χλιδή⟩. | * Evstathivs ad Hom. *H* 479 p. 692 καὶ ἡ νεκρικὴ χοὴ λοιβὴ παρὰ Σοφοκλεῖ ἐν τῷ ‘τύμβον λοιβαῖσι στέψω’. * || 54 τὴν ὑδρίαν, ἐν ᾗ δῆθεν τὰ δοκοῦντα εἶναι ὀστέα Ὀρέστου ἀπέκειτο ⟨Suidas τύπωμα⟩. | τὸ ἄγγος ⟨Suidas τύπωμα⟩. | * Evstathivs ad Hom. Θ 9 p. 694 καὶ ὁ αἴρων ἡρμένος, οἷον ‘τύπωμα — χεροῖν’. * || 56 ἀπατῶντες, παραλογιζόμενοι. Ὅμηρος ⟨*A* 132⟩ ‘κλέπτε νόῳ’. || 59 ⟨ὅταν θάνω ἐν προφάσει, τοῦτο ποιῶ δι' ὄφελος. add. g⟩ || 62 ἤδη γὰρ εἶδον πολλάκις: Πυθαγόρας καθείρξας ἑαυτὸν ἐν ὑπογείῳ λογοποιεῖν ἐκέλευσε τὴν μητέρα ὡς ἄρα τεθνηκὼς εἴη, καὶ μετὰ ταῦτα ἐπιφανεὶς περὶ παλιγγενεσίας καὶ τῶν καθ' Ἅιδου τινὰ ἐτεραιτεύετο, διηγούμενος πρὸς τοὺς ζῶντας περὶ τῶν οἰκείων, οἷς ἐν Ἅιδου συντετυχηκέναι ἔλεγεν· ἐξ ὧν τοιαύτην ἑαυτῷ δόξαν περιέθη-

λόγῳ μάτην θνῄσκοντας· εἶθ', ὅταν δόμους
ἔλθωσιν αὖθις, ἐκτετίμηνται πλέον·
ὡς κἄμ' ἐπαυχῶ τῆσδε τῆς φήμης ἄπο
δεδορκότ' ἐχθροῖς ἄστρον ὡς λάμψειν ἔτι.
ἀλλ', ὦ πατρῴα γῆ θεοί τ' ἐγχώριοι,
δέξασθέ μ' εὐτυχοῦντα ταῖσδε ταῖς ὁδοῖς,
σύ τ', ὦ πατρῷον δῶμα· σοῦ γὰρ ἔρχομαι
δίκῃ καθαρτὴς πρὸς θεῶν ὡρμημένος·

63 θνήσκοντασ Llpeg | δόμους El²pe: δόμοισ Lg δόμος l || 64 αὐτίσ l || 65 ὥσ g. ὥς οὐκ ἄμ' e | ἄπω L corr. E || 66 ὡς l ὥσ g || 67 πατρῶα e || 68 post 70 collocat Morstadtius p. 11 | δέξασθαί e, corr. e² | τοῖς p

κεν, ὡς πρὸ μὲν τῶν Τρωικῶν Αἰθαλίδης ὢν ὁ Ἑρμοῦ, εἶτα Εὔφορβος, εἶτα Ἑρμόπαμος ⟨ὁ Σάμιος add. e Σάμιος Suidas⟩, εἶτα Πύθιος ⟨Πύρρος Reinesius e Diogene Laertio VIII, 5⟩ ὁ Δήλιος ⟨Πύθιος ὁ Λυδὸς g Δήλιος ὁ Πύθιος v⟩, εἶτα ἐπὶ πᾶσι Πυθαγόρας ⟨Suidas⟩. εἰς τοῦτο ⟨τοῦτον g⟩ οὖν ἔοικεν ἀποτείνεσθαι ὁ Σοφοκλῆς. ἔνιοι δὲ οἴονται ἀπιθάνως εἰς Ὀδυσσέα ἀποτείνεσθαι· οὐ ⟨gv: οὕτω L οὕτως Iahnius⟩ γὰρ πέπρακταί τι τοιοῦτον Ὀδυσσεῖ. ἐφυλάξατο δὲ ὀνομάσαι τὸν ἄνδρα, ὡς ⟨Michaelis: καὶ Lh καὶ τὸ v, del. Trendelenburgius gramm. iud. p. 55. μὴ καὶ Brunckius⟩ μή τῳ ⟨Dindorfius: μὴ τῶν Lv μήπω h μήν τῳ vel μήποτε Wolffius⟩ θαυμαστὸν ⟨h Wolffius: θαυμαστῶν Lv⟩ εἶναι δόξῃ, ὅτι ⟨v: om. Lfh⟩ ἐν τραγῳδίᾳ καὶ μύθῳ παλαιῷ τετόλμηκέ τι ⟨v: τετολμηκ.τι L τετολμηκότι h τετολμηκέναι f⟩ κακόηθες εἰπεῖν καὶ προσκρουστικὸν εἰς τοὺς καθ' ἑαυτόν, ὃ μᾶλλον ἥρμοζε κωμῳδίᾳ ⟨ἄνδρα, ὡς μὴ αὐτὸν οἰηθῶμεν εἶναι· τραγῳδίαν τε φημὶ καὶ μυθολογίαν. g⟩ | * Evstathivs ad Hom. ω 264 p. 1961 ἔστι γάρ τινα οὐ μόνον τροπικῶς κακῶν ὕπο κατὰ τὴν τραγῳδίαν θανεῖν, ἀλλὰ καὶ λόγοις μόνοις κατά τε φήμην ἁπλῶς καὶ μὴν κατ' ἐπιτήδευσιν, ὅτε τις προτίθεται λόγοις θανὼν ἔργοισι συθῆναι, τραγῳδικῶς εἰπεῖν, κἀξενέγκασθαι κλέος· ὃ καὶ Ζάλευκος ⟨Ζάλμολξις Wolffius⟩ καὶ Πυθαγόρας ἐπραγματεύσαντο. * || 65 * Svidas ἐπαυχῶ· βεβαίως οἶδα. Σοφοκλῆς ⟨ὡς — ἔτι⟩. * || 66 * Evstathivs ad Hom. X 95 p. 1259 ἰστέον δὲ ὅτι ἐνταῦθα μὲν συνήθως τὸ δέδορκεν ἀντὶ τοῦ βλέπειν λαμβάνεται, Σοφοκλῆς δὲ ἐν τῷ ⟨ἐχθροῖς δεδορκότι λάμψειν ὡς ἄστρον⟩ ἐπὶ τοῦ ὁραθῆναι παθητικῶς τὴν λέξιν ἐτίθησιν ὡς τοῦ μέσου παρακειμένου ἐν πολλοῖς ἐπαμφοτερίζοντος. ⟨cf. ad *B* 135 p. 191⟩ * || 68 δέξασθέ μ' εὐτυχοῦντα: ἐπ' εὐτυχίᾳ με δέξασθε, ὥστε ταύτας τὰς ὁδοὺς τελεσθῆναι. | εὐτυχῶς ἐπιχειροῦντα ταῖς μηχαναῖς. || 70 δίκῃ καθαρτής: τὰ εἰς της, ἔχοντα τὴν παρατέλευτον εἰς ἀμετάβολον λήγουσαν, ἀπρόσληπτα ὄντα τοῦ ᾱ κατὰ τὴν γενικήν, βαρύνονται, εἰ μὴ εἴη μετοχικά, ὑφάντης ἀγύρτης εὐφράντης ⟨etym. m. p. 346: εὐφράτης Lv⟩· τὸ δὲ ἑκοντὴς καὶ ἐθελοντὴς μετοχικά· παρὰ δὲ Ἀτακοῖς ὀξύνεται τό τε καθαρτὴς καὶ ἀμυντὴς ἐπὶ τοῦ βοηθοῦ, φαιδρυντὴς ποικιλ-

καὶ μή μ' ἄτιμον τῆσδ' ἀποστείλητε γῆς
ἀλλ' ἀρχέπλουτον καὶ καταστάτην δόμων.
εἴρηκα μέν νυν ταῦτα· σοὶ δ' ἤδη, γέρον,
τὸ σὸν μελέσθω βάντι φρουρῆσαι χρέος.
νὼ δ' ἕξιμεν· καιρὸς γάρ, ὅσπερ ἀνδράσιν
μέγιστος ἔργου παντός ἐστ' ἐπιστάτης.

ΗΛΕΚΤΡΑ

ἰώ μοί μοι δύστηνος.

ΠΑΙ. καὶ μὴν θυρῶν ἔδοξα προσπόλων τινὸς
ὑποστενούσης ἔνδον αἰσθέσθαι, τέκνον.

ΟΡ. ἆρ' ἐστὶν ἡ δύστηνος Ἠλέκτρα; θέλεις
μείνωμεν αὐτοῦ κἀπακούσωμεν γόων;

ΠΑΙ. ἥκιστα. μηδὲν πρόσθεν ἢ τὰ Λοξίου

71. 72 del. Herwerdenus exerc. crit. p. 113 Schenkelius ztschr. f. oest. gymn. 1869 p. 538 || 72—76 del. Schoellius, 72 Morstadtius p. 11 | ἀρχαιοπλούτων δ' ἀποκαταστάτην Herwerdenus || 73 μέν νυν e^2 Brunckius: μεν νῦν L μὲν νῦν Elle μὲν omisso νυν pg μέντοι Blomfieldus || 75 νώ Elpg: νῶι Ll νῶ e | ἀνδράσιν g: ἀνδράσι Llpe || 76 ἔστ' Llpeg | ἐπικρατὴς Eggertus quaest. soph. p. 34 || 77 Ἠλέκτρα om. g | ἰὼ μοι μοί Llpe ἰώ μοι μοι g ἰωμοιμοῖ Ellendtius lex. sophocl. I p. 858 ὦ μοί μοι Hermannus | δύστηνος del. Dindorfius || 79 ὑπὸ στενούσης l | ἔνδοθεν e | αἴσθεσθαι l || 80 *ΟΡ.* om. pe add. e^2 | ἐστὶ p. ἐστὶν ἠλέκτρα δύστηνος g | ἠλέκτρας eraso σ Le ἠλέκτρας restituit E ἠλέκτρα; e^2 || 81 κἀπακούσωμεν Nauckius Herwerdenus ad Oed. Reg. p. 79; κἀνακούσωμεν Llpeg || 82 *ΠΑΙ* e^2 in litura ὀρέ. p | ἥκιστα l

τὴς ψαλτὴς ⟨Lv: καλλυντὴς etym. magn.⟩ προαὐντής. ⟨Lv: om. g. conf. Herodianus Lenzii I p. 77.⟩ || 72 ἄρχοντα πλούτου, καὶ τὴν ἀρχαίαν τύχην ἀπολῃψόμενον ⟨Suidas ἀρχέπλουτον⟩. | * Suidas καταστάτης· Σοφοκλῆς ‘ἀλλ' — δόμων’· ἀντὶ τοῦ εὐτρεπιστήν. * || 75 ⟨νῦν ἔξίμεν add. g⟩ ἔξιέναι ⟨νῦν ἔξιέναι v⟩ βούλονται, διὰ τὴν εἴσοδον τοῦ χοροῦ ⟨καιροῦ g⟩. | καιρὸς γὰρ ὅσπερ ἀνδράσιν: ἐφ' ἑκάστου πράγματος τὸ καίριον καὶ ⟨καίρ. καὶ del. Iahnius⟩ χρησιμώτατον ὁ καιρός ἐσαν· ὅπου καὶ τὰ σπουδαῖα παρὰ καιρὸν γινόμενα οὐκ ἀποδέχονται, ὡς ἰατρὸν τῷ κάμνοντι περὶ τῆς φύσεως τοῦ νοσήματος διαλεγόμενον, ὡς εἴ τις τοῖς μεθύουσι περὶ σωφροσύνης διαλέγοιτο ⟨Suidas καιρός. ἐπιστάτης⟩. || 78 καὶ μὴν θυρῶν ἔδοξα: θαυμαστῶς ὁ γέρων οὐκ ἐπιβέβηκεν τῷ ἀληθεῖ. τινὲς δέ· ἀποστῆσαι βουλόμενος τὸν Ὀρέστην ‘προσπόλων τινὸς’ φησίν. | τὸ ἑξῆς· ἔνδον θυρῶν. || 80 ἆρ' ἔστιν ἡ δύστηνος: ὑπὸ νεότητος Ὀρέστης παράγεται ⟨πρὸς τὸ add. g⟩ φιλοπευστεῖν· ὁ δὲ πρεσβύτης τὸ χρήσιμον σκοπεῖν ἀναγκάζει. || 81 ἐπακούσωμεν. ⟨ἐκ δευτέρου ἀκούσωμεν. e⟩ || 82 μηδὲν πρόσθεν: ἅμα μὲν εἰς τὸ χρήσιμον συμβουλεύει πείθεσθαι τῷ θεῷ, ἅμα δὲ καὶ πρὸς τὴν ὑπόθεσιν· διελύθη γὰρ ἂν τὸ πᾶν ἐξαρχῆς μηνυθέντος Ὀρέστου.

πειρώμεθ' ἕρδειν κἀπὸ τῶνδ' ἀρχηγετεῖν
πατρὸς χέοντες λουτρά· ταῦτα γὰρ φέρει
νίκην τ' ἐφ' ἡμῖν καὶ κράτος τῶν δρωμένων.

ΗΛ. *ὦ φάος ἁγνὸν*
καὶ γῆς ἰσόμοιρ' ἀήρ, ὡς μοι
πολλὰς μὲν θρήνων ᾠδάς,
πολλὰς δ' ἀντήρεις ἤσθου

83 ἕρδειν pg | ἀπὸ e | ἀρχεγετεῖν L corr. B ἀρχὴν ἑλεῖν Morstadtius
εν
p. 2 || 84 πατρὸ σχεσοντεσ L, εν add. B | φέρειν νίκην τε φημὶ Turnerius || 87 καὶ γῆς versui 86 addit L | ἰσόμοιρ' Porsonus tracts
οι
p. 221 ἰσόμ*ρ' vindobonensis: ἰσόμοιρος Llpeg Suidas (φάος) ἰσόμορος Bergkius | *ηρ e, corr. e¹ | ὅσ e (corr. e²) g || 89 del. aut ἤσθου corruptum iudicat Morstadtius p. 12 | ἀντήρης p corr. p¹

86 ὦ φάος ἁγνόν: ὀλόφυρσίς ἐστι τῆς Ἠλέκτρας ἐν ταῖς μονῳδίαις, ὅπερ σύνηθες τοῖς τραγικοῖς κινητικὸν τοῦ πένθους ⟨πάθους v⟩. τοῦτο δὲ τὸ πρόσωπον εὔνουν ἐστὶ τῷ ἀποθανόντι. ἐπεὶ δὲ ἄηθές ἐστι πρὸς τοὺς θεατὰς ἢ πρὸς ἑαυτὴν ταῦτα διαλέγεσθαι, ὡς ἀπομεμφομένη τοῖς θεοῖς ἢ μάρτυρας τῶν θρήνων καλοῦσα πρὸς τὰ στοιχεῖα ποιεῖται τὸν λόγον· καὶ οὕτως ἡμῖν δηλωθήσεται, ὅπως διέκειτο ἐπὶ τῷ συμβάντι κατὰ ⟨πρὸς v⟩ τὸν πατέρα. || 87 ἰσόμοιρον δὲ φησὶν εἶναι τὴν γῆν τῷ ἀέρι, παρ' ὅσον παραιτεῖνειν ἀλλήλοις τὰ στοιχεῖα πρέπει· καὶ τοῖς φιλοσόφοις ἴσος δοκεῖ εἶναι κατὰ τὴν ἀνάλυσιν ὁ ἀὴρ τῇ γῇ ⟨h: τῆς γῆς Lv⟩. συνέστραπται γὰρ ἡ γῆ· εἰ δὲ διαλυθῇ, ἰσωθήσεται αὐτῷ. οὕτως ἔχει καὶ τὸ Ἡσιόδειον ⟨theog. 126⟩ Γαῖα δέ τοι πρῶτον μὲν ἐγείνατο ἴσον ἑαυτῇ Οὐρανόν'. | ἰσόμοιρον δὲ γῆς ἀέρα τὸν σκότον φησίν, ἵνα τὸ φάος ἁγνὸν ἀντιδιαστέλληται. καὶ γῆς φησὶν ἰσόμοιρος ἀήρ, ἴσην μοῖραν ἔχων ⟨ed. rom.: ἔχον L⟩ τῇ γῇ, πανταχοῦ γάρ ἐστιν ἀήρ· ⟨ἴσην — ἀήρ om. v⟩ ἢ ὅτι γῆ καὶ ἀὴρ στοιχεῖα, ἰσότιμα γὰρ τὰ τέσσαρα στοιχεῖα ἀλλήλοις. τινὲς δέ ⟨λέγουσιν add. v⟩, ὅτι μέση ἀέρος ἐστὶν ἡ γῆ διὰ τὰ ἀπὸ κέντρου διαστήματα· ἰσόμοιρος οὖν διὰ τὸ ἴσον ἀπέχειν πανταχόθεν τῆς γῆς. καὶ ταῦτα δὲ Φερεκράτης παρώδηκεν ⟨παρέδωκεν h⟩. | τὸ δὲ ἀὴρ τὸ ᾱ συνέστειλεν διὰ ῥυθμὸν ἢ μέτρον. | ὡς μοι πολλὰς μὲν θρήνων: ὦ φάος ἁγνόν, ὅσα μοι σύνοιδας θρηνούσῃ καὶ κοπτομένῃ. τὸ δὲ κατάλληλον οὕτως· ὡς πολλὰς μὲν ᾠδὰς τῶν θρήνων ⟨τῶν θρ. g: om. Lv⟩ ἤσθου, πολλὰς δὲ πληγὰς αἱμασσομένων τῶν στέρνων. || 89 πληγὰς ἀντήρεις: τραγικώτερον δέ πως ἀπήγγελται, ὥστε τὴν διάλυσιν αὐτῶν μὴ πάνυ πολιτικὴν εἶναι· μετῆκται ⟨μετήνεκται g⟩ δὲ ἀπὸ τῶν ἐρεσσόντων· οἷον πληγὰς κατὰ τὸ ἐναντίον τῶν στέρνων ἐλαυνομένας. | ἀντήρεις: ἀνταθέτους, ἀντὶ τοῦ ἴσας τοῖς θρήνοις. μετῆκται ⟨δὲ add. g⟩ ἀπὸ τῶν ἐρεσσόντων, ὅταν κατ' ἴσον ἐρέσσωσιν καὶ μὴ εἰς θάτερον περιωθῆται ⟨Suid. et Hes.:

στέρνων πλαγὰς αἱμασσομένων,
ὁπόταν δνοφερὰ νὺξ ὑπολειφθῇ·
τὰ δὲ πανυχίδων ἤδη στυγεραὶ
ξυνίσασ' εὐναὶ μογερῶν οἴκων,
ὅσα τὸν δύστηνον ἐμὸν θρηνῶ
πατέρ', ὃν κατὰ μὲν βάρβαρον αἶαν
φοίνιος Ἄρης οὐκ ἐξένισεν,
μήτηρ δ' ἡμὶ χὼ κοινολεχὴς
Αἴγισθος ὅπως δρῦν ὑλοτόμοι
σχίζουσι κάρα φονίῳ πελέκει·

90 πληγὰς ς | αἱμασσομένων del. Wexius progr. suerin. 1863 p. 15 || 91 ὃ πόταν L ὁππότ' ἂν l | *πολειφθῇ e, corr. e¹ aut e² ἐπιλείπῃ Morstadtius || 92 αἶαῖ στυγεραὶ Morstadtius ἔνδον στυγεραὶ Wecklinus art. p. 55. πανυχίδων, ἡ μὲν Michaelis | γρ. στυγερὰ g² in margine || 93 οἴκων Epe: οἰκιῶν Llg λέκτρων Wecklinus || 95 αἶαν L corr. E || 96 ἐξένισεν Ll: ἐξείνισεν E ἐξένισε e?g ἐξείνισε pe¹ ἐξήνυσε Iohnsonus Reiskius ἐνάριξεν van Gent Mnemos. VII p. 222 || 97 μήτηρ superiori versui add. L | ἡμὴ g: ἡ 'μὴ Lpe ἡ μὴ l || 98 ὑλοτομου L οι superscr. E ὑλοτόμοι E || 99 φοινίωι Llg | πέλεκει L corr. E

περιωθεῖται L παρωθεῖται g περιενθεῖται v⟩ ἡ ναῦς. ἀντήρεις οὖν ἀντικτυπούσας τοῖς Ὑρήνοις· θρηνοῦσα γὰρ ἔτυπτε τὸ στῆθος πρὸς ἕκαστον. ⟨Suidas et Hesychius ἀντήρεις. cf. ETYM. MAGN. p. 112 ἀντήρεις· ἀντιθέτους, ἀντερέσσοντας. Διογενιανός.⟩ | ἀντὶ τοῦ ἔμαθες. || 90 διὰ τούτων ἡ ἐπίτασις. || 91 ὁπόταν δνοφερά: ὅσα μέν, φησί, διὰ νυκτὸς κλαίω, αἱ εὐναὶ ἴσασιν· ὅσα δὲ δι' ἡμέρας, ὁ ἀὴρ καὶ τὸ φῶς. | λέγει δὲ ὅτι οὐ διαλείπω οὔτε νυκτὸς οὔτε ἡμέρας κλαίουσα ⟨Suidas φάος⟩. | παρέλθῃ. || 94 ὅσα τὸν δύστηνον: ⟨διὰ δὲ τοῦ ἑξῆς τοῦ ὅσα τὸν δυστυχῆ v⟩ κατὰ βραχὺ ἐνδείκνυσι τὰ τῆς ὑποθέσεως· ἰδοὺ γὰρ ἔγνωμεν ὅτι ἀδελφὴ τοῦ Ὀρέστου, καὶ διὰ τί θρηνεῖ. ⟨πρὶν γὰρ ἠμφιβάλλετο εἴτε Ἠλέκτρα ἐστὶν εἴτε πρόσπολος add. h⟩ || 95 ὃν κατὰ μὲν βάρβαρον: παρὰ τὸ τοῦ ⟨ὑπὸ L⟩ Ἀγαμέμνονος ἐν τῇ νεκυίᾳ ⟨λ 408. περὶ τοῦ Ἀγαμέμνονος ἐν τῷ ᾅδῃ λεχθέντα g⟩ ʻοὔτε μ' ἀνάρσιοι ἄνδρεςʼ καὶ τὰ ἑξῆς. πάνυ δὲ περιπαθὴς ὁ λόγος, εἰ καὶ πολεμίων πικροτέρα ἐφάνη Κλυταιμνήστρα τῷ ἰδίῳ ἀνδρί· πάνυ γὰρ περιπαθὲς ⟨πικρὸν g⟩ τὸ ἐπὶ τηλικούτου καὶ τοσαῦτα διαπραξαμένου [τὸ] ⟨del. Brunckius⟩ εἰπεῖν ʻὅπως δρῦν ὑλοτόμοιʼ. | οὐκ ἐξένισεν δὲ ἀντὶ τοῦ οὐκ ἀπέκτεινεν· ʻξένια γὰρ Ἄρεως τραύματα καὶ ⟨καὶ Suidas: om. Lghv⟩ φόνοιʼ. καὶ Ἀρχίλοχος ʻξείνια ⟨Suidas: ξένια Lghv⟩ δυσμενέσιν ⟨h Suidas: δυσμενέσι g δυσμενέεσσι L⟩ λυγρὰ χαριζόμενοιʼ. ⟨Suidas ἐξένισεν. ξενία⟩ | παν̀υ περιπαθῶς, πικροτέραν γενέσθαι τῷ Ἀγαμέμνονι καὶ πολέμου ⟨πολεμίου Trendelenburgius gramm. iud. p. 125⟩ καὶ ἀλλοδαπῆς τὴν Κλυταιμνήστραν. ⟨om. gv⟩

κοὐδεὶς τούτων οἶκτος ἀπ' ἄλλης
ἢ 'μοῦ φέρεται, σοῦ, πάτερ, οὕτως
αἰκῶς οἰκτρῶς τε θανόντος.
ἀλλ' οὐ μὲν δὴ λήξω θρήνων
στυγερῶν τε γόων,
ἔστ' ἂν [λεύσσω] παμφεγγεῖς ἄστρων
ῥιπάς, λεύσσω δὲ τόδ' ἦμαρ,
μὴ οὐ τεκνολέτειρ' ὡς τις ἀηδὼν
ἐπὶ κωκυτῷ τῶνδε πατρῴων
πρὸ θυρῶν ἠχὼ πᾶσι προφωνεῖν.

100 ἀπ' ἄλλης ἢ 'μοῦ del. Nauckius || 101 ἢ 'μοῦ del. Bothius | ἢ 'μοῦ φέρεται del. Hamacherus | οὕτως g g^1 del. Bothius || 102 αἰκῶς Hermannus (ἀεικῶς Σ ἀϊκῶς Brunckius): ἀδίκως LlpegΣ || 103 οὐδὲ μὲν δὴ g deleto δὴ || 105 ἔστ' ἂν superiori versui tribuit L ἔσ* ἂν g ἔσ τ' ἂν g^2 | λεύσσω del. Hermannus λεύ*ω p corr. p^1 | ἄστρων del Dobraeus advers. II p. 49 Monkius Sanderus beitr. I p. 39 || 106 ῥιπᾶς λεύσω g corr. g^1 | δὲ τόδ' Lpeg: δὴ τὸ δ' l δ' Hermannus ad Eurip. Hec. p. 76 ed. I. λεύσσω δ' αὖ φάος ἀελίου Steinhartus || 107 τεκνολέτειρα g | ἀηδὼν e ἀοιδῶν e^2 ut videtur || 108 κωκυτῷ Llpe^{2}g: κωκυτῶν L Suidae cod. A κυκωτῶ e? | τήνδε Musgravius | πατρῴον ut videtur p corr. p^1 || 109 κωκυτῶν τ. π. προθύρων Wolffius | ἠχῶ e ἠχὴν Nauckius (euripid. stud. II p. 32)

101 ἢ 'μοῦ φέρεται: εἰ δὲ καὶ τὰ τῆς Χρυσοθέμιδος παράκειται, αὕτη γε διὰ τὸ πάνυ ἀλγεῖν οὐδένα κατ' ἀξίαν φροντίζειν τῶν γεγονότων οἴεται ἢ μόνην αὐτήν. || 102 ἀδίκως οἰκτρῶς: ἐν τῷ ὑπομνήματι κεῖται ⟨Iahnius : ἔν τισιν ὑπόκειται L ἔν τι ὑπόκειται gv ἔν τισι κεῖται Dindorfius⟩ ἀντὶ τοῦ ἀδίκως ἀεικῶς. | καὶ οἰκτρῶς μὲν διὰ τὸ βίᾳ καὶ ἐπιβουλευθέντα, ἀεικῶς δὲ ὅτι πελέκει αὐτὸν μεθ' ὕβρεως ἐτίσατο ⟨ἐτίσαντο g Suidas⟩ ⟨Suidas ἀεικῶς⟩. | * Hesychivs ἀεικῶς· ἀπρεπῶς, χαλεπῶς. αἰκῶς· ὑβριστικῶς, χαλεπῶς. * || 103 ἀλλ' οὐ μὲν δὴ λήξω: ὁ νοῦς· ἀλλ' οὐ λήξω θρήνων ⟨θρηνοῦσα v⟩ οὔτε ἡμέρας οὔτε νυκτός, ⟨καὶ add. v⟩ ὀδυρομένη ἕως ἂν νύκτα καὶ φῶς βλέπω, ὥστε μὴ ἀηδόνος τρόπῳ ἠχώ τινα προπέμπειν τῶν θρήνων πρὸ τῶν πατρῴων θυρῶν ⟨Suidas ῥιπάς⟩. || 107 ⟨μὴ οὕτως θρηνεῖν καὶ κωκυτὸν δηλαδὴ καὶ ἔμπροσθεν τῶν θυρῶν σὺν βοῇ φέρειν. g⟩ | ⟨ἱστορία περὶ τῆς Ἀηδόνος. μὴ οὐ τεκνολέτειρα: ἱστορία οὕτως ἔχουσα. Ζῆθος καὶ Κέλαινος ⟨i. e. Κάλαϊς⟩ ὑπῆρχον ἀδελφοί, καὶ ἔσχον γυναῖκας ὁ μὲν Ζῆθος τὴν Ἀηδόνα, ὁ δὲ Κέλαϊς τὴν Χελιδόνα. καὶ ἔσχον ἀμφότεροι ἀνὰ ἕνὸς τέκνου· καὶ τὸ μὲν ὄνομα τοῦ τέκνου τοῦ Ζήθου καὶ τῆς Ἀηδόνος Ἴτυς, τοῦ δὲ Κέλαϊ..... ζηλοτυπήσασα οὖν ἡ Ἀηδὼν ἠβουλήθη ἀνελεῖν τὸ τοῦ Κέλαϊ τέκνον· καὶ ἐλθοῦσα νυκτὸς ἀνελεῖν τὸ τοῦ Κέλαϊ τέκνον ἀνεῖλεν τὸ ἴδιον τέκνον τὸν Ἴτυν· καὶ αἰεὶ ⟨αἴ τι v⟩ θρηνεῖ τὸ ἴδιον τέκνον. v⟩ || 108 τὴν ἐπὶ κωκυτῷ ⟨τῶν κωκυτῶν g⟩ ἠχώ, τουτέστι θρηνητικήν.

ὦ δῶμ' Ἄιδου καὶ Περσεφόνης,
ὦ χθόνι' Ἑρμῆ καὶ πότνι' Ἀρὰ
σεμναί τε θεῶν παῖδες Ἐρινύες,
αἳ τοὺς ἀδίκως θνήσκοντας ὁρᾶτε
† τοὺς εὐνὰς ὑποκλεπτομένους,
ἔλθετ', ἀρήξατε, τίσασθε πατρὸς
φόνον ἡμετέρου,
καί μοι τὸν ἐμὸν πέμψατ' ἀδελφόν.
μούνη γὰρ ἄγειν οὐκέτι σωκῶ
λύπης ἀντίρροπον ἄχθος.

ΧΟΡΟΣ

ὦ παῖ, παῖ δυστανοτάτας (στρ. α')

110 δόμ' g | ἄιδου L(corr. E)l | Περσεφόνης L o in lit. || 111 γρ. ποινία ἀρά E | Ἄτα Musgravius || 112 τ' ὦ θεῶν Eggertus quaest. soph. p. 28 | θεῶν παῖδες om. Suidas παῖδες del. Hermannus ad Eurip. Hec. p. 76 Σκότου παῖδες Froehlichius θεῶν ἀρχαιογόνων παῖδες Reisigius enarr. Soph. Oed. Col. 41 | ἐρινύες Llg: ἐριννύες peg¹ Ἐριννῦς Nauckius || 113. 114 del. Dindorfius. αἳ τοὺς εὐνὰς ὑποκλεπτομένους καὶ τοὺς ἀδίκως θνήσκοντας ὁρᾶτ' Hamacherus αἳ — ὁρᾶτ', ἔλθετ', ἀρήξατε, * * τοὺς τὰς εὐνὰς ὑποκλ. τίσασθε Monkius εἳ τοὺς ἀδ. θν. ὁρᾶτ', ἔτι τούς γ' εὐνὰς Burgesius ad Eurip. Tro. p. XXI et ad Aesch. suppl. 77 αἳ τοὺς θνήσκοντας ὁρᾶτ' ἀδίκως τοὺς τὰς εὐνὰς Bothius αἳ τούς ἀδίκως' θνήσκοντας, ὁρᾶτε δὲ τοὺς εὐνὰς' Schneidewinus | θνήσκοντας Llpeg | ὁρᾶτ' deleto v. 114 Porsonus tracts p. 221. 315 || 114 τὰς e vindobonensis τούς τ' ς τοὺς τὰς Suidae cod. A ἀπάτας Reisigius | τοὺς εὐνὰς del. Kolsterus philol. V p. 214 αἳ τοὺς εὐνὰς Dobraeus adv. II p. 49 εἰς τοὺς εὐνὰς Elmsleius καὶ τοὺς εὐνὰς Hermannus ad Eurip. Hec. p. 76 εὐνάς τε κακῶς Heimsoethius krit. stud. I p. 280 εὐνάς τ' αἰκῶς Eggertus quaest. soph. p. 28 αἰσχρῶς λέκτρων προδότους εὐνὰς Hermannus ἐσορᾶτε δὲ τοὺς αἰκῶς εὐνὰς Martinus progr. posnan. 1858 p. 27 || 115 ἔλθετ' ἀρωγοί Nauckius | τίσασθε om. Suidas || 119 ἄγειν om. Suidas | γρ. σώζω g || 120 ἀντίρροθον Apollonius | γρ. ἄχος g || 121 ὦ Triclinius (paris. 2711): ἰὼ Llpeg | παῖ alterum om. eg

110 * Suidas Περσεφόνη· κατάγειος δαίμων. Ἠλέκτρα φησὶν 'ὦ δῶμ' — ἡμετέρου'. * || 112 σεμναί τε θεῶν: εὐφήμως, ὡς καὶ τὸ Εὐμενίδες. || 119 μούνη γὰρ ἄγειν: ἢ τὸ καταβιβροῦν καὶ καταφερόμενον, ὃ φέρειν οὐ δύναμαι, ἢ ἐπὶ τοῦ Ὀρέστου ἀκούειν δεῖ οὕτως τὸ ἀντίροοπον, ὅπερ ἂν εἶχεν ἐκεῖνος φέρειν παρών, ὥστε κοινῇ ἡμᾶς αὐτὸ φέρειν· μόνη γὰρ φέρειν οὐκέτι ἰσχύω. ⟨cf. Apollonius lex. hom. σῶκος· — καὶ Σοφοκλῆς εἰσάγει τὴν Ἠλέκτραν λέγουσαν 'μούνη — λύπης ἀντίρροθον ἄχθος', ἀντὶ τοῦ οὐκέτι ἰσχύω.⟩ | ἀντὶ τοῦ ἰσχύω· οἱ δὲ νεώτεροι ἀντὶ τοῦ σώζω ⟨Suidas σωκῶ⟩. ⟨δύναμαι τὸ ἐναντιούμενον ἡμῖν βάρος τῆς λύπης. add. g⟩ || 121 ἰὼ παῖ παῖ: πάροδός ἐστι χοροῦ γυναικῶν τῇ Ἠλέκτρᾳ συναχθομένων. |

Ἠλέκτρα ματρός, τίν' ἀεὶ
τάκεις ὧδ' ἀκόρεστον οἰμωγὰν
τὸν πάλαι ἐκ δολερᾶς ἀθεώτατα
ματρὸς ἁλόντ' ἀπάταις Ἀγαμέμνονα
κακᾷ τε χειρὶ πρόδοτον; ὡς ὁ τάδε πορὼν
ὄλοιτ', εἴ μοι θέμις τάδ' αὐδᾶν.
ΗΛ. ὦ γενέθλα γενναίων [πατέρων]
ἥκετ' ἐμῶν καμάτων παραμύθιον.
οἶδά τε καὶ ξυνίημι τάδ', οὔ τί με
φυγγάνει, οὐ δ' ἐθέλω προλιπεῖν τόδε,
μὴ οὐ τὸν ἐμὸν στενάχειν πατέρ' ἄθλιον.
ἀλλ' ὦ παντοίας φιλότητος ἀμειβόμεναι χάριν,

122 ἠλέκτρας p | τὸν ἀεὶ τάκεις σῶμ' ἀκόρετον οἰμώζουσα Hertelius progr. torgav. 1856 p. 6 τί μ' ἀεὶ τ. ὦδ' ἀκ. στενάχρυσα Gleditschius progr. gymn. Wilh. berol. 1867 p. 9 τίς ἀεὶ τάκει σ' ὧδ' ἀκόρεστος (vel ἀκόρεστον) οἰμωγά Kvíčala sitzungsber. d. Wiener akad. XLV p. 398 || 123 λακεῖς Reiskius κλαίεις Froehlichius λάσκεις Schwerdtius τάκει Kvíčala | οἰμωγὰν ὧδ' ἀκόρεστον Wolffius | ἀκόρετον pc ἀκορὲς τὰν 'G.' ztschr. f. gymn.-w. 1863 p. 612 | οἰμωγὰν corruptum putat Nauckius || 124 ἀθεώτατα Erfurdtius Porsonus tracts p. 221: ἀθεωτάτας LlpegΣ || 125 ἁλόντα πάγαις Nauckius euripid. stud. I p. 37 ἁλόντα πάλαις Σ? Wolffius | ἀπάτῃ ἀγαμέμνονα e (η(?)α in litura) || 126 ὥσ Lpe || 127 ὁ — πορὼν separato versu L || 128 ταῦτ' g || 129 γενέθλα Ellp: γένεθλα Lg γέννεθλα e | πατέρων Llpeg γρ. τοκήων e τοκέων vindobonensis del. Monkius Hermannus elem. doctr. metr. p. 435 || 131 τὰ δ' l | οὔτι με pe οὔτε με e^2 || 132 οὐ δ' ἐθέλω Buttmannus (οὐδ' ἐθέλω e): οὐδ' αὐ θέλω L (δὲ supra δ' E)e^{2}g οὐ δ' αὖ θέλω l οὐδὲ (οὐδ' p^1) 'θέλω p οὔ δ' ἐθέλω Hermannus | τόγε l^1 || 133 στενάχειν Elmsleius ad Soph. Oed. Tyr. 181: στοναχεῖν Lpeg στεναχεῖν l || 134 ἀλλ' — παντοίας separato versu L | ὦ l | φιλότατος e

δυστανοτάτας δὲ τῆς ἐξωλεστάτης· οὐ γὰρ ἐπὶ οἴκτου ἐστὶν ὁ λόγος ⟨Suidas δύστηνος⟩. || 122 ἀντὶ τοῦ διὰ τί τήκῃ τῇ ἀκορέστῳ οἰμωγῇ. || 124 ἀσεβοῦς. || 125 μητρὸς ἁλόντα πληγαῖς. || 126 λίαν αἰδήμων ἡ χορός, ὃς ἐπὶ τὸν Αἴγισθον τρέπει τὴν αἰτίαν· καὶ γυναικῶν ⟨γυναικῶν γὰρ ν⟩ ἐστὶν ἴδιον τὸ μηδὲ ἐπὶ τοῖς προφανέσιν ἁμαρτήμασιν καταλέγειν ἄλλης γυναικός. καὶ τὸ εἴ μοι θέμις τάδ' αὐδᾶν λίαν ἠθικὸν καὶ ἁρμόζον γυναιξίν· ἐπεὶ κατ' ἀρχόντων ⟨ἦν add. L, om. g⟩ ὁ λόγος ἢ ἐπεὶ δοκεῖ δυσφημιεῖν, φησίν· εἰ δίκαιόν ἐστιν, οὕτως εὔχομαι. || 129 ὦ παῖδες τῶν εὐγενῶν Μυκηναίων. || 130 ἥκετ' ἐμῶν καμάτων: οἶδα, φησίν, ἃ πράττω, καὶ οὐ λανθάνει με ὅτι ὑπὲρ τὸ δέον ποιῶ. ἢ οἶδα ὅτι μοι εὐνοεῖτε· ⟨τοῦτο δὲ φησὶν add. g⟩ ἵνα συνάπτῃ τῷ προκειμένῳ 'ἥκετ' ἐμῶν καμάτων παραμύθιον'. ἄμεινον δὲ τὸ πρῶτον. || 134 τοιοῦτοι γὰρ πολλάκις οἱ ἐν τοῖς πάθεσι παρηγορούμενοι, παρακαλοῦντες συγχωρεῖσθαι θρηνεῖν.

ἐᾶτέ μ' ὦδ' ἀλύειν, 135
αἰαῖ, ἰκνοῦμαι.
ΧΟ. ἀλλ' οὗτοι τόν γ' ἐξ Ἅιδα (ἀντ. α')
παγκοίνου λίμνας πατέρ' ἀν-
στάσεις οὔτε γόοις † οὔτε λιταῖσιν.
ἀλλ' ἀπὸ τῶν μετρίων ἐπ' ἀμήχανον 140
ἄλγος ἀεὶ στενάχουσα διόλλυσαι,
ἐν οἷς ἀνάλυσίς ἐστιν οὐδεμία κακῶν.
τί μοι τῶν δυσφόρων ἐφίῃ;

135 *ἀλύειν* Suidas || 136 *αἰαῖ* Hermannus: *αἰ αἰ* L *αἲ αἲ* Elpe *εε* superscr. l¹ *αἳ αἳ* g *αἰαῖ αἰαῖ* Gleditschius progr. gymn. Wilh. berol. 1867 p. 10 | *ἰκνοῦμαι* g *ἰκνοῦμαι ἱκετεύω ὑμῶν* vindobonensis || 137 *τόνδ'* p *τόν** e *τὸν* e² | *ἐξ ἄΐδα* l¹ *ἐξαΐδα* pg *γρ. ἀΐδαο* g || 138 **ίμνας* e, corr. e¹ | ***τέρ'* L corr. B || 139 *γόοισιν* Triclinius | *οὔτε λιταῖσιν* Lleg *οὔτε λιταῖς* p *οὐ λιταῖς* Triclinius *οὔτ' ἄνταις* Hermannus ⟨Hesychius *ἀντήσει* [*ἄντησι* Hermannus]· *λιτανείαις, ἀντήσεσιν*⟩ *οὔτ' εὐχαῖς* Erfurdtius *οὐ λοιβαῖς* IHRichter de Aesch. Soph. Eur. interpr. p. 47. *οὔτε λιταῖσιν, οὐ θρήνοις* Reisigius comm. crit. Soph. Oed. Col. 1564. *πατέρα γόοις οὔτε λιταῖσιν ἀνστάσεις* Bergkius || 141 *φρέν' ἄγουσα* Wakefieldus silv. crit. IV p. 182 | *διόλυσαι* e || 142 a praecedentibus separatum cum sequentibus coniungit Brunckius | *οἷσιν ἔστ' ἀνάλυσις* (vel *ἀνάδυσις*) Nauckius *οἷσιν οὐ πάρα λύσις* Morstadtius p. 12 | *ἀνάδυσις* Badhamus | *ἀνάλυσις ἐστὶν* eg | *οὐ δὲ μία* leg | *δεμία κακῶν* separato versu L | *κακῶν* om. Suidas || 144 *ἐφίει* vulgo

135 *ἀλύειν*: *τὸ ἐν ἄλῃ* ⟨Suidas: *ἐν ᾱλη* h *ἐν ἄλλῃ* h² *ἐν ἄλλῳ* Lv *δὲ τὸ ἀδημονεῖν* ⟨conf. Suidas *ἀλύει*⟩ *καὶ* g⟩ *δυσφορεῖν σημαίνει· ἐνίοτε δὲ τὸ γεγηθέναι, ἀπὸ τῆς ἀλέας καὶ διαχύσεως. Ὅμηρος* ⟨*σ* 333⟩ *᾽ἦ* ⟨*ἦ* Lg⟩ *ἀλύεις, ὅτι Ἶρον ἐνίκησας τὸν ἀλήτην᾽.* ⟨Suidas *ἀλύειν*, addens *ὅθεν καὶ δασύνεται. Σοφοκλῆς ᾽ἐᾶτέ μ' ὦδ' ἀλύειν᾽. ἐπὶ δὲ τοῦ δυσφορεῖν καὶ ψιλοῦται. — Δίδυμος δὲ ἀμφότερα ψιλῶς· τὸ μὲν γὰρ ἀπὸ τοῦ ἀλεαίνεσθαί φησιν, τὸ δὲ ἀπὸ τῆς ἄλης. Ἀττικώτερον δὲ τὸ ἀμφότερα δασύνειν· καὶ γὰρ τὸ ἀλεαίνεσθαι δασύνουσιν οἱ Ἀττικοὶ καὶ πάντα τὰ τοιαῦτα* ⟨cf. Bekkeri anecd. p. 380. Eustathius ad Hom. *ι* 398 p. 1636.⟩ || 137 *Ὅμηρος*· ⟨L: *καὶ τοῦτο παρὰ τῷ Ὁμηρικῷ* ⟨*τὸ Ὁμηρικὸν* Dindorfius⟩ g *Ὁμηρικὸν δέ ἐστιν* v⟩ *᾽οὐ γάρ τις πρῆξις πέλεται κρυεροῖο γόοιο᾽* ⟨*Ω* 524⟩. || 138 *εἰς ἣν ἅπαντας ἀφικέσθαι* ⟨v Suidas: *ἐφικέσθαι* L⟩ *δεῖ* ⟨Suidas *πάγκοινος*⟩. || 139 *οὔτε γόοις οὔτε λιταῖσιν: οὔτε ὀδυρομένη οὔτε παρακαλοῦσα τοὺς θεοὺς* ⟨*τὸν σὸν ἀναστήσεις τὸν πατέρα* add. v, *παρακαλοῦσα ἀναστήσεις τὸν Ἀγαμέμνονα καὶ λιτανεύουσα τοὺς ἐν ᾅδῃ θεούς* add. g⟩. *καὶ Αἰσχύλος ᾽μόνος θεῶν γὰρ* ⟨*γὰρ θεῶν* Lhv *γὰρ θεὸν* g⟩ *Θάνατος οὐ δώρων ἐρᾷ᾽* ⟨*οὐδ' ὠρέραιεν* g⟩ * *᾽μόνος* ⟨*μοῦνος δ'* Michaelis⟩ *οὐ δέχεται γλυκερᾶς μέρος ἐλπίδος᾽.* || 140 ⟨*χαλεπόν, πρὸς ἓν* ⟨*ὅ τι?*⟩ *οὐκ ἔνι τι μηχανήσασθαι* add. g⟩. || 144 *ἐπιθυμεῖς. τί μοι, φησί, τούτων γλίχῃ, ἅπερ ἐστὶν οὐκ εὐκόλως φέρειν, θρήνου καὶ πένθους;* ⟨Suidas *δύσφορα. ἐφίῃ*⟩

ΗΛ. *νήπιος ὃς τῶν οἰκτρῶς*
οἰχομένων γονέων ἐπιλάθεται.
ἀλλ' ἐμέ γ' ἃ στονόεσσ' ἄραρεν φρένας
ἃ Ἴτυν, αἰὲν Ἴτυν ὀλοφύρεται
ὄρνις ἀτυζομένα, Διὸς ἄγγελος.
ἰὼ παντλάμων Νιόβα, σὲ δ' ἔγωγε νέμω θεόν,
ἅτ' ἐν τάφῳ πετραίῳ,
αἰαῖ, δακρύεις.

145 ἠλ/ versui 144 praescr. g || 146 ἐπιλάθηται g || 147 ἄραρε lpe || 148 Ἴτυν γ' ὀλοφύρεται Triclinius || 150 ἰὼ παντλάμων separato versu L | παντλᾶμον g vindobonensis | νιόβα g η superscr. g¹ | σέ σ' ἔγωγε p | θεῶν g || 151 ἃ γ' Monkius Wecklinus art. p. 45. ἃ κἀν Michaelis || 152 αἰαῖ Hermannus: αἰ αἰ L αἰ αἰ Ilpe αἰ αἰ g αἰεὶ ς αἰαῖ αἰαῖ Gleditschius progr. gymn. Wilh. berol. 1867 p. 10

145 * Suidas οἰκτρῶς· ἐλεεινῶς. ‘νήπιος — ἐπιλάθεται’. * || 147 ἀλλ' ἐμέ γ' ἃ στονόεσσα: Ἀττικῶς τὸ ἄραρέ με ἀντὶ τοῦ ἤρεσέ μοι ⟨μοι g με v⟩ ταῖς φρεσίν. | ἀντὶ τοῦ σύμφωνα πράσσομεν ἐγώ τε καὶ ἡ ἀηδὼν ἕνεκα τοῦ θρηνεῖν. | οἷον συνήρμοσταί μου ταῖς φρεσί ⟨Suidas ἄραρέ με⟩. | τουτέστιν ἐκείνην ζηλῶ τὴν ἀεὶ τὸν Ἴτυν στενάζουσαν ⟨Suidas ἀτυζομένη⟩. | καὶ Ἀριστοφάνης ⟨ran. 103⟩ ‘σὲ δὲ ταῦτ' ⟨ταῦτα L⟩ ἀρέσκει’; || 149 ἀτυζομένα: ἐκπληττομένη τοῖς συμβεβηκόσι καὶ ὀδυρομένη ⟨Suidas ἀτυζομένη⟩. | τὸ δὲ Διὸς ἄγγελος, ὅτι τὸ ἔαρ σημαίνει· Ὅμηρος ⟨τ, 518⟩ ‘ὡς δ' ὅτε Πανδαρέου κούρη, χλωρηὶς ἀηδών, καλὸν ἀείδῃσιν ἔαρος νέον ἰσταμένοιο’. ἢ ὅτι τὴν ἡμέραν σημαίνει. ἢ ὅτι τὰ ἑαυτῆς ἀγγέλλει κακὰ καὶ τὴν περιθρυλουμένην ἀγγελίαν καὶ τὸ πάθος. ἢ ἄγγελον εἶπεν οἷον τέρας [καὶ] ⟨om. gv Suidas κατὰ Iahnius⟩ τὸ παρ' αὐτοῦ ⟨αὐτῆς Suidas⟩ γινόμενον εἰς τερατείαν ⟨g: τερασταίαν L⟩ τῆς φύσεως. καὶ Σαπφώ ‘ἦρος ἄγγελος, ἱμερόφωνος ⟨ἡμερόφωνος ghv Suidas⟩ ἀηδών’ ⟨Suidas ἀηδών⟩. | ⟨ἱστορία. ὁ Τηρεὺς Θρᾳξὶ ὑπῆρχε καὶ ἔσχε γυναῖκα ⟨om. Δ⟩ μίαν τῶν θυγατέρων τοῦ Πανδίονος, τὴν Πρόκνην, καὶ ταύτην εἰς Θράκην κατήγαγεν. ἐπεθύμησε δὲ μετὰ καιρὸν ἡ Πρόκνη ἰδεῖν τὴν ἀδελφὴν αὐτῆς Φιλομήλαν καὶ τῷ Τηρεῖ εἶπε ταύτην ἀγαγεῖν. οὗτος οὖν ὁ Τηρεὺς φέρων τὴν Φιλομήλαν ἠράσθη αὐτῆς καὶ βιασάμενος ἐμοίχευσεν αὐτήν. φοβηθεὶς οὖν μήπως εἴπῃ τοῦτο τῇ ἀδελφῇ τὴν γλῶτταν αὐτῆς κατέκοψεν ⟨ἀπέκοψεν Δ⟩, ἡ δὲ εἰς τὴν ἀδελφὴν ἐλθοῦσα ἱστὸν ἔστησε καὶ ἐκεῖ διέγραψε τὸν Τηρέα καὶ ὃ αὐτὴν ἐποίησε. γνοῦσα δὲ ἡ αὐταδελφὴ ⟨ἀδελφὴ Δ⟩ ἔψησε τὸν υἱὸν αὐτοῦ, τὸν Ἴτυν, καὶ ἔθρεψεν αὐτόν. καὶ τοῦτο αὐτὸς γνοὺς ἔμελλεν ἀναιρεῖν αὐτάς, αὐταὶ ⟨αὗται Δ⟩ δὲ μετεβλήθησαν εἰς ὄρνεα, ἡ μὲν εἰς ἀηδόνα ἡ δὲ εἰς χελιδόνα, καὶ μέχρι τοῦ νῦν καταδιώκει αὐτὰς ὁ τηρεύς. τοῦ ἔαρος δέ ἐστιν ἡ χελιδὼν ἄγγελος, καὶ ἔστι κεκομμένη τὴν γλῶτταν καὶ ψελλίζει. v et cod. flor. 2788 (Δ).⟩ || 150 ἀντὶ τοῦ ἐν τιμῇ τῶν θεῶν μερίζω σέ. || 151 τουτέστι καὶ ἀπολιθωθεῖσα. Ὅμηρος ⟨Ω 615⟩ ‘ἐν Σιπύλῳ, ὅθι φασὶ Τυφωέος

ΧΟ. οὗτοι σοὶ μούνᾳ, τέκνον, ἄχος ἐφάνη βροτῶν, (στρ. β')
πρὸς ὅ τι σὺ τῶν ἔνδον εἶ περισσά,
οἷς ὁμόθεν εἶ καὶ γονᾷ ξύναιμος·
οἷα Χρυσόθεμις ζώει καὶ Ἰφιάνασσα
κρυπτᾷ τ' † ἀχέων ἐν ἥβᾳ,
ὄλβιος, ὃν ἁ κλεινὰ

153 οὗτοι σοι l οὐ τοί σοι g || 154 ἄχος — βροτῶν separato versu L | ἄχθος Lachmannus de chor. syst. p. 159 || 155 πρὸς δὲ τί Morstadtius p. 12 || 156 αἷσ g || 157 οἷα p Erfurdtius: οἶα Llg οἷα e | ζώει — Ἰφιάν. separato versu L || 159 κρυπτᾷ corruptum putat Nauckius | ἀχέων Bergkius FGSchmidtius progr. neostrelit. 1862 p. 8 ἀνθῶν Schenkelius ztschr. f. oest. gymn. 1869 p. 537 ἀνέχων Vsenerus rhein. mus. XXV p. 574 || 160 praefixam in Llpeg Hl' personae notam del. Reiskius Tyrwhittus | ὄλβιον Brunckius ἄθλιος Martinus | ἁ κλειν** L corr. E ἀκλεινά p

⟨θεάων Brunckius⟩ ἔμμεναι εὐνάς'. | ⟨ἱστορία. ἡ Νιόβη ἦν θυγάτηρ τοῦ Ταντάλου καὶ ἔσχεν ἐξ υἱοὺς καὶ ἐξ θυγατέρας. καί ποτε ⟨τότε Δ⟩ ἐκαυχήσατο καὶ εἶπεν ὅτι εὐτεκνοτέρα εἰμὶ τῆς Λητοῦς· ἡ γὰρ Λητὼ εἶχε μίαν θυγατέρα, τὴν Ἄρτεμιν, καὶ ἕνα υἱόν, τὸν Ἀπόλλωνα. μανεῖσα δὲ ἡ Θεὺς εἶπε τῷ Ἀπόλλωνι· καὶ ἀνῄρηκε τοὺς ἄρρενας, ἡ δὲ Ἄρτεμις τὰς θηλείας. καὶ ἡ Νιόβη τοῦτο παθοῦσα ἀπὸ τῆς λύπης ἀπελιθώθη, καὶ ἀπολιθωθεῖσα ἔτι κλαίει. λέγεται δὲ ὅτι περὶ τὸ Σίπυλον ὄρος ἦν τις ἀγαλματουργός· οὗτος λαβὼν λίθον ἐποίησεν ἄγαλμα τῆς Νιόβης, καὶ πηγὴν εὑρὼν ἔθηκε τοῦτο περὶ τὴν πηγήν, μικρὰν δὲ ῥανίδα ἀπὸ τῶν ὀπισθίων τῆς κεφαλῆς μερῶν τρυπήσας κατήνεγκε διὰ τῶν ὀφθαλμῶν· οἱ δὲ βάρβαροι τοῦτο οὐ νοοῦσα ⟨οἱ — νοοῦσι om. Δ⟩. v et cod. flor. 2788 (Δ).⟩ || 155 περισσά: ἀντὶ τοῦ ἄμετρος ἐν τῷ Θρηνεῖν. | περισσῶς, φησίν, ὐδύρῃ παρὰ ⟨περὶ gv⟩ τούτους ⟨τούτοις g⟩, οἷς ἐκ τοῦ αὐτοῦ γένους τυγχάνεις· ὥστε καὶ ἕτερόν τι διδάσκει ἡμᾶς, ὅτι καὶ ἀδελφαὶ αὐτῇ εἰσι δύο μετριώτερον τὴν συμφορὰν φέρουσαι. | πρὸς τὸ ἄχος περισσή. || 157 ἢ Ὁμήρῳ ἀκολουθεῖ εἰρηκότι ⟨Ι 144⟩ τὰς τρεῖς ⟨ζῆν τὰς g⟩ θυγατέρας τοῦ Ἀγαμέμνονος, ἢ ὡς ὁ τὰ Κύπρια διαφόρους φησὶν ⟨Elmsleius: Δφη L διὰ g⟩ Ἰφιγένειαν καὶ Ἰφιάνασσαν. ⟨cf. schol. cod. guelf. Eurip. Or. 23 οὗτος ὁ ποιητὴς γ' λέγει θυγατέρας γεννηθῆναι τῷ Ἀγαμέμνονι, ὁ δὲ Σοφοκλῆς ἐν τῷ β' δράματι τέσσαρας μετὰ τῆς Ἰφιανάσσης.⟩ || 159 κρυπτᾷ τ' ἀχέων: ἢ ⟨Lv: om. g Suidas⟩ ἀχέων μετοχή ἐστιν ἀντὶ τοῦ δυσφορῶν ⟨δυσχειροῦσα g⟩ ἐπὶ τῷ ⟨g Suidas: τὸ Lv⟩ κεκρύφθαι· ἢ ὁ ⟨L: ὃ ἐστιν ὁ g ὁ v ἀντὶ τοῦ Suidas⟩ ἐν ἥβῃ κρυπτῇ λυπούμενος ⟨Suidas ἀχέων⟩. ⟨plura excidisse censet HStephanus de dial. att. p. 152.⟩ | * Eustathius ad Hom. Δ 22 p. 440 καινὸν οὖν γένος οὐ μόνον ἡ ὑλήεις Ζάκυνθος καὶ ὅσα τοιαῦτα, ἀλλὰ καὶ τὸ ἀχέων Ἀθηνᾶ. τοιοῦτον κατά τινας καὶ παρὰ τῷ φιλομήρῳ Σοφοκλεῖ τὸ κρυπτᾷ τ' ἀχέων ἐν ἥβᾳ, ἤγουν ἐν ἀφανεῖ ἀχέουσα ἥβῃ, ἡ Ἠλέκτρα δηλαδή. *

γᾶ ποτὲ Μυκηναίων
δέξεται εὐπατρίδαν, † Διὸς εὔφρονι
βήματι μολόντα τάνδε γᾶν Ὀρέσταν.

ΗΛ. ὃν γ' ἐγὼ ἀκάματα προσμένουσ' ἄτεκνος,
τάλαιν', ἀνύμφευτος αἰὲν οἰχνῶ,
δάκρυσι μυδαλέα, τὸν ἀνήνυτον
οἶτον ἔχουσα κακῶν· ὃ δὲ λάθεται
ὧν τ' ἔπαθ' ὧν τ' ἐδάη. τί γὰρ οὐκ ἐμοὶ
ἔρχεται ἀγγελίας ἀπατώμενον;
αἰεὶ μὲν γὰρ ποθεῖ,
ποθῶν δ' οὐκ ἀξιοῖ φανῆναι.

ΧΟ. θάρσει μοι, θάρσει, τέκνον. ἔτι μέγας [ἐν] οὐρανῷ (ἀντ. β')
Ζεύς, ὃς ἐφορᾷ πάντα καὶ κρατύνει·
ᾧ τὸν ὑπεραλγῆ χόλον νέμουσα

161 *γᾶι L || 162 εὐπατρίδαν Διὸς coniungit ASeyffertus progr. brandenburg. 1868 p. 6 | ποδὸς Hauptius ind. schol. berol. 1865 p. 11 | εὔφρονος 'G.' ztschr. f. gymn.-w. 1863 p. 612 || 163 νεύματι Burgesius ad Aesch. suppl. p. 70 Froehlichius λήματι Meinekius ad Oed. Col. p. 251 ῥήματι Mayhoffius commentariol. crit. in Dem. Plat. Soph. p. 18 | μολῶντα l corr. l¹ μολ•ντα e μολεῖν 'G.' ztschr. f. gymn.-w. 1863 p. 612 | τηλέδανον vel τηλέγονον Ὀρέσταν Burgesius || 164 Ηλ. om. Llpeg, a versu 160 huc revocavit Tyrwhittus | ὃν γ' ἐγὼ Hermannus: ὃν ἔγωγ' Llpeg || 165 προσμένουσ' ἄτεκνος separato versu L | ποτιμένουσ' Heimsoethius krit. stud. I p. 368 || 166 μέλεος ἀνύμφευτος Heimsoethius | αὐχμῶ Morstadtius p. 13 || 167 τὸ 'δάκρυσι μυδαλέον' schol. Soph. Ant. 410 | ἀνηνύτων Morstadtius || 168 ὄτλον FGSchmidtius anal. soph. p. 19 | ὁ δὲ λάθεται Ηp ὧδ' ἐλάθεται L corr. Ε ὃ δ' ἐλάθεται l corr. l¹ ὁ δὲ λάθετα e (λάθετο e¹ 'λάθετο e²) ὅδ' ἐλάθετο g || 169 ἔπαθ' Ηpe: ἔπαθεν Llg | οὐχί μοι Herwerdenus exerc. crit. p. 127 || 170 ἔρχετ' g | ἀγγελίαις ἀπατωμένη Herwerdenus Schenkelius ztschr. f. oest. gymn. 1869 p. 538 ἀγγελίαις ἀπατῶν μ' ἀεί Herwerdenus ἀγγελίαις (vel ἀγγελίᾳ μ') ἀπατῶν ἀεί Morstadtius || 171 ἀεὶ Brunckius || 172 δ' ἀπαξιοῖ Bothius Meinekius ad Oed. Col. p. 252 (Hesychius ἀπαξιοῖ· οὐκ ἀξιοῖ, ὑπερηφανεύεται) δ' οὐ ἀξιοῖ IHHSchmidtius ant. compositionsl. p. XXVI || 173 θάρσοι τέκνον p || 174 ἔτι — οὐρανῷ separato versu L | ἔτι L: ἐστὶ Ε ἔστι lpeg schol. 823 | ἐν del. Heathius | μέγας ἔτ' ἐν οὐρανῷ Hermannus || 175 κἀπικραίνει Nauckius (mél. gréco-rom. II p. 685) || 176 ὑπεράλγητον g

163 ἀντὶ τοῦ ὁδῷ, πομπῇ. || 164 ἀκάματα: ἀκαμάτως καὶ ἀδιαλείπτως. λέγοι ⟨λέγω Lg⟩ δ' ἂν ταῦτα ἐν ὑποκρίσει. ἢ οὐ κεκμηκότος. || 166 περιέρχομαι ⟨Suidas οἰχνῶ⟩. || 167 διάβροχος τοῖς δάκρυσιν ⟨Suidas μυδαλέας⟩. | ἀτελείωτον ⟨Suidas ἀνήνυτον⟩. || 169 ὧν τ' ἔπαθεν ὧν τ' ἐδάη: ὧν ἔπαθεν παρ' ἐμοῦ εὐεργεσιῶν· διέσωσε γὰρ αὐτόν· ὧν δὲ ἐδάη, ὅτι συνεχεῖς ἔπεμπεν ἀγγέλους δηλοῦσα τὰ κατ' Αἴγισθον. || 176 ᾧ τὸν ὑπεραλγῆ χόλον: ᾧ τινι,

μήθ' οἷς ἐχθαίρεις ὑπεράχθεο μήτ' ἐπιλάθου·
χρόνος γὰρ εὐμαρὴς θεός.
οὔτε γὰρ ὁ τὰν Κρῖσαν 180
βουνόμον ἔχων ἀκτὰν
παῖς Ἀγαμεμνονίδας ἀπερίτροπος
οὔθ' ὁ παρὰ τὸν Ἀχέροντα θεὸς ἀνάσσων.

177 *ἐχθραίρεισ* g || 178 *ὑπεράχθεο — ἐπιλάθου* separato versu L | *ὑπεράχθου* Monkius || 180 *ὅτ' ἂν* g | *Κρῖσαν* ς Hermannus: *κρίσαν* Llpe *κρίσσαν* l¹g *Κρίσᾳ* Musgravius *Κρίσας* Nauckius || 181 *βουνόμον* EpegΣ Suidas: *βούνομον* L *βουνόμεσσον* l *βουνόμαν* vindobonensis | *ἀχτὰν* g corr. g¹ || 182 *ἀγαμεμνίδασ* L *ἀγαμεμνονίδησ* g¹ | *ἀπερίσκοπος* Wolffius. *παῖδ' Ἀγαμεμνονίδαν ἀνεπίστροφος* Burgesius ad Aesch. suppl. p. 194

τῷ Διί, τὸν ὑπεραλγοῦντα χόλον τοῖς πεπραγμένοις νέμουσα ⟨v: *μένουσα* Lh⟩, *μὴ ὑπερβολῇ χρῶ τοῖς λυπηροῖς καὶ δεινοῖς, μήτε ἐπιλάθου αὐτῶν· ἀλλὰ μέμνησο μὲν αὐτῶν, γενναίως δὲ φέρε.* | *ἢ μήτε ὑπὲρ τὸ δέον ἔχθαιρε μήτε ἐπιλανθάνου τῆς ἔχθρας* ⟨Suidas *μήθ' οἷς*⟩. | *ἄγαν ὀδυνηρόν, λυπηρόν* ⟨Suidas *ὑπεραλγῆ*⟩. || 179 *χρόνος γὰρ εὐμαρής: ὁ γὰρ χρόνος εὐμαρῶς παρέρχεται* ⟨Suidas *μήθ' οἷς*⟩. *αἰνίττεται δὲ ὅτι* ⟨Iahnius: *ἐνίοτε δὲ οὐ* L *ἐνίοτε δὲ* h *ἐνίοτε δὲ καὶ* v⟩ *μετ' ὀλίγον ἀνυομένου τοῦ χρόνου ἥξει Ὀρέστης* ⟨*αἰνίττεται — Ὀρέστης* om. Suidas⟩. *ἢ εὐχερής ἐστιν ὁ χρόνος ὥστε μετελθεῖν τοὺς ἀδίκους* ⟨Suidas⟩. | * Evstathivs ad Hom. Ω 139 p. 1342 *ὁ διὰ μέσου καιρὸς μαλάττει τὴν ἐν τοῖς θυμουμένοις σκληρότητα, ὥστε ἀληθεύειν τὸν εἰπόντα ὅτι χρόνος εὐμαρὴς θεός.* * || 180 *Φωκικήν. Κρίσα γὰρ πόλις Φωκίδος.* || 181 *βοῶν θρεπτικήν* ⟨Suidas *βουνόμον*⟩. || 182 *ἀπερίτροπος: ἀνεπίστροφος, ἀνεπέλευστος· ἔνθεν καὶ τὸ 'περιτροπέων ἐνιαυτός'* ⟨Hom. *B* 295⟩. | *ἀπὸ κοινοῦ δὲ ληπτέον τὸ ἀπερίτροπος· οὔτε Ὀρέστης ἀπερίτροπος, ὃς ἐν τῇ Φωκίδι τρέφεται, οὔτε ὁ κάτω* ⟨*ἐκατηβόλος* g⟩ *θεός· ἀλλὰ καὶ ὑπὸ Ὀρέστου τιμωρηθήσονται, καὶ ἀπὸ τῶν χθονίων θεῶν ἔσεσθαι τὴν τιμωρίαν τοῦ ἀδίκως ἀνῃρημένου προσδόκα. τινὲς δὲ τὸ ἀπερίτροπος ἐπὶ μὲν Ὀρέστου ἀνεπέλευστος, ἐπὶ δὲ τοῦ Πλούτωνος ἀνεπίστροφος τοῦ τοὺς ἐχθροὺς μετελθεῖν· πολλάκις γὰρ τὸ κατὰ κοινοῦ λαμβανόμενον διαφόρως νοεῖται. καὶ Ὅμηρος* ⟨*Λ* 328⟩ *'ἔνθ' ἑλέτην δίφρον τε καὶ ἀνέρε δήμου ἀρίστω'· τὸ ἑλέτην κατὰ κοινοῦ ἐστιν, ἀλλ' ἐπὶ μὲν τοῦ δίφρου ἀντὶ τοῦ ἔλαβον, ἐπὶ δὲ τῶν ἀνδρῶν ἀντὶ τοῦ ἐφόνευσαν.* || 183 *οὔθ' ὁ παρὰ τὸν Ἀχέροντα: οὔτε ὁ Ἅιδης ἀνεπίστροφος (ἀπὸ κοινοῦ γὰρ τὸ ἀπερίτροπος* ⟨*ἀνεπίστροφος* g⟩*) τοῦ τοὺς ἐχθροὺς μετελθεῖν· ἀλλ' ἔχει ἐπιστροφὴν καὶ ἐπιμέλειαν ποιεῖται* ⟨cf. Svidas *ἀπερίτροπος· ἀνεπίστροφος. 'οὔτε — ἀνάσσων'. ἀπὸ κοινοῦ τὸ* ⟨adde *ἀπερίτροπος· οὔτε ὁ Ἅιδης*⟩ *ἀνεπίστροφος τοῦ τοὺς ἐχθροὺς — ποιεῖται. ἢ ἀνεπέλευστος, ὅθεν καὶ τὸ 'περιτροπέων ἐνιαυτός'.*⟩ || 184 *ἀλλ' ἐμὲ μὲν ὁ πολύς: οἷον τὸ πλεῖστον τοῦ βίου ἐβίωσα ἐν κακοῖς. καὶ ὁ πλείων με, φησί, βίος ἀπολέλοιπεν, μη-*

ΗΛ. ἀλλ' ἐμὲ μὲν ὁ πολὺς ἀπολέλοιπεν ἤδη,
βίοτος ἀνέλπιστος, οὐδ' ἔτ' ἀρκῶ·
ἄτις ἄνευ τοκέων κατατάκομαι,
ἃς φίλος οἵτις ἀνὴρ ὑπερίσταται,
ἀλλ' ἀπερεί τις ἔποικος ἀναξία
οἰκονομῶ θαλάμους πατρὸς ὧδε μὲν
ἀεικεῖ σὺν στολᾷ,
κεναῖς δ' †ἀφίσταμαι τραπέζαις.
ΧΟ. οἰκτρὰ μὲν νόστοις αὐδά, (στρ. γ')

185 ἀπολέλοιπεν ἤδη separato versu L || 186 ἀνέλπιστον Σ Nauckius | ε οὐδέ τ' pe οὐδέτ' g || 187 ἄτησ g corr. g¹ | τοκέων vindobonensis τεκέων Meinekius ad Oed. Col. p. 253 | κατατήκομαι g Suidas || 189 ἀπερεί τις Lpe: ἅπερ εἴ τις e²l ὡς supra εἴ add. l¹ ὡσπερείτισ g ἅπερ ἤτις et ἅπερ τις Suidas. ἀλλὰ ἤ τις vindobonensis | ἔπακτος Morstadtius p. 13 Bakhovenus quaest. soph. p. 78 || 190 οἰκονομῶ· L οἰκονομῶι l. ἀνάξια οἰκονομῶν ? Suidas (οἰκονομῶν) | δόμους Suidas || 191 σὺν στολᾶι El¹: συστολᾶι L σὺν στολᾶ l συνστολᾷ pe σὺν στολᾷ g, η supra ᾷ add. g¹ aut g² || 192 ἀφίσταμαι L: ἀμφίσταμαι l Eustathius ad Hom. λ 418 p. 1692 ἐφίσταμαι Lpg ἐφίεμαι e. κοινᾶς δ' ἀφίσταμαι τραπέζας Schneidewinus ξένας ἀφίσταμαι τραπέζας 'G.' ztschr. f. gymn.-w. 1863 p. 612 ἐν ᾗ κἀφίσταμαι τραπέζας Eggertus quaest. soph. p. 10. κενὰ δ' ἀμφίσταμαι Hartungus νῆστις δ' ἀμφ. Wecklinus art. p. 25 πλέαις δ' ἀμφ. Bakhovenus quaest. soph. p. 78 κενᾶς δ' ἀμφιστάτις τραπέζας Morstadtius p. 13 || 193—250 interpolatori tribuit Schoellius

δέποτε ἐν ἀγαθῇ ἐλπίδι γενομένην, ἐπεὶ μέχρι νῦν οὐδὲν ὑπὲρ ἐκδικίας Ἀγαμέμνονος πέπρακται ⟨Suidas οἰκονομῶ. ὑπερίσταται⟩. || 186 * Suidas ἀρκῶ· ἰσχύω, ὑπομεῖναι δύναμαι· 'ὁ πολὺς — ἀρκῶ'. * || 188 ἃς φίλος οὕτις ἀνήρ: ἤτοι ἧς φίλος οὐδεὶς προΐσταται, ἀλλὰ πάντες εἰσὶν ἐν ἀτυχήμασιν εὐλαβούμενοι, κατ' ⟨ἣ L Suidas ὡς g om. v⟩ ἐκεῖνο ⟨ἐκεῖ g ἐκεῖνος v⟩ 'ἀνδρὸς κακῶς πράσσοντος ἐκποδὼν φίλοι'. ⟨Suidas οἰκονομῶ. ὑπερίσταται. cf. schol. Aristid. III p. 681 ὥσπερ καὶ τὸ 'φίλου κακῶς — φίλοι', Σοφοκλέους ὄν, παροιμιῶδες γέγονε καὶ ἕτερα μυρία.⟩ || 189 ἔποικος: ἀντὶ τοῦ μέτοικος. | ἀναξία δὲ ⟨δούλη add. v⟩ ἀξίαν οὐκ ἔχουσα ἀλλ' ἄτιμος. || 190 οἰκονομῶ δὲ ἀντὶ τοῦ διατάττω ⟨g: διαιτῶμαι Lv Suidas. κατὰ add. Dindorfius⟩ τοὺς πατρῴους οἴκους ⟨Suidas ἀναξία⟩. | * Suidas οἰκονομῶν· ἀντὶ τοῦ ἐνδιαιτώμενος τοὺς πατρῴους οἴκους. υἱά τις ἔποικος ἀναξίως οἰκονομῶ δόμους πατρός. * | ὧδε μὲν ἀεικεῖ σὺν στολᾷ: δεικτικῶς τὸ ὧδε. ἐλεεινὸν δὲ τὸ τοιοῦτον καὶ λελῃσθόπους ἐμφαῖνον τὸ σχῆμα τῶν ὑποκριτῶν. || 193 οἰκτρὰ μὲν νόστοις αὐδά: ἡ ἀγγελία ἡ περὶ τοῦ νόστου τοῦ πατρὸς οἰκτρὰ ἐγένετο, εὐθέως ἀναιρεθέντος. | ἀπὸ κοινοῦ δὲ τὸ αὐδά. οἰκτρά σοι οὖν γέγονεν ἡ φωνὴ ἡ ἀγγέλουσα περὶ τοῦ νόστου τοῦ πατρός, οἰκτρὰ δὲ καὶ περὶ τῆς κοίτης αὐτοῦ. | οἷον οἰκτρὰ πέπονθας, [καὶ]

οἰκτρὰ δ' ἐν κοίταις πατρῴαις
ὅτε οἱ παγχάλκων ἀνταία
γενύων ὡρμάθη πλαγά.
δόλος ἦν ὁ φράσας, ἔρος ὁ κτείνας,
δεινὰν δεινῶς προφυτεύσαντες
μορφάν· εἴτ' οὖν θεὸς εἴτε βροτῶν
ἦν ὁ ταῦτα πράσσων.
ΗΛ. ὦ πασᾶν κείνα πλέον ἁμέρα
ἐλθοῦσ' ἐχθίστα δή μοι·
ὦ νύξ, ὦ δείπνων ἀρρήτων
ἔκπαγλ' ἄχθη·
τοὺς ἐμοὺς ἴδε πατῆρ

194 ἐν πάστοις Wakefieldus silv. crit. II p. 119 || 195 ὅτε οἱ Hermannus: ὅτε σοι LlpegΣ ὅτ' ἔσω Wakefieldus ὅτ' ἔσω Kvičala sitzungsber. d. Wiener akad. XLV p. 408 ὅτε Heathius || 196 γεννύων e || 197 ἔροσ ex ἔρωσ radendo corr. L ἔροσ pe ἔρωσ lg | ἔρος ἦν ὁ φράσας (πλάσας Wakefieldus), δόλος Wakefieldus Bergkius Nauckius Herwerdenus exerc. crit. p. 113 || 198 προφυτεύσαντεσ Llpe: προφητεύσαντεσ Lg || 199 μομφάν Hamacherus μορτάν Bergkius rhein. mus. XX p. 288 || 201 ἡλ' personae notam male v. 203 adscriptam huc revocavit g^2 | π*σᾶν p corr. p^1 πᾶσαν e πᾶσᾶν g | κεῖνα g δεινὰ Morstadtius p. 14 | ἁμερα* L corr. Ll ἁμέρα p || 202 ἐλθοῦσα ἐχθίστα g, η add. g^1 || 204 γρ. εκπαγλα πάθη Ll ἔκπλαγ' ἄχθη g γρ. πάθη g^2 in margine ἔκπλαγα πάθη scholion cod. g || 205 τοῖς Reiskius Morstadtius ὅτ' WHoffmannus ztschr. f. gymn.-w. 1865 p. 356 | ἴδε Brunckius: εἶδε Llpe οἶδε g

ὅτε ἤκουσας παρεῖναι Ἀγαμέμνονα, προσδοκῶσα ὅτι ἐπιβουλευθήσεται· οἰκτρὰ δέ, ὅτε ⟨Brunckius: ὅτι Lv⟩ καὶ ἡ πρᾶξις γέγονε καὶ ἀνηρέθη. || 195 ἀνταία γενύων: ὅτε ⟨ἀνταία: καὶ Ὅμηρος g⟩ ἀνταίων ἐπλήγης ⟨ἐπλήγη v⟩ ἀπὸ γενύων παγχάλκων, ὅ ἐστι πελέκεων· γένυς γὰρ εἶδος πελέκεως ⟨g: πελέκεος Lv⟩ ⟨Suidas γένυς⟩. | 197 δόλος ἦν ὁ φράσας: ἀντὶ τοῦ ὁ φρασάμενος, ὁ ἐπινοησάμενος· ὁ δὲ ἀνελὼν ἔρως· δι' ἔρωτα γὰρ ἑαυτῶν ἀνεῖλον Ἀγαμέμνονα. | δόλος ὁ φρασάμενος τὴν ἔστίασιν ἐν ᾗ ἀνηρέθη ⟨Suidas φράσας, qui addit ἔρως ὁ κτείνας, ὁ Αἴγισθος δι' ἔρωτος⟩. || 198 προσκευάμενοι ⟨προκατασκευάσαντες Ll⟩. || 199 μορφάν: μορφήν, τύπον. τὴν δὲ μοιχείαν φησὶ τοῦ Αἰγίσθου, ἢ τὴν ὄψιν ἣν εἰργάσατο τοῦ φόνου. | εἴτ' οὖν θεός: πάνυ αἰδημόνως ὁ χορὸς τὸ μὲν πρᾶγμα λέγει, τοὺς δὲ πράξαντας οὐκ ἐλέγχει. || 201 ⟨ὦ ἡμέρα ἐκείνη ἡ ἐλθοῦσα ἐμοὶ ἐχθίστη, ἡ μάλιστα μεμισημένη πασῶν ἡμερῶν. τὸ δὲ πλέον περισσόν. add. Ll⟩ || 203 ὦ δείπνων ἀρρήτων: τῶν ὑπὸ Αἰγίσθου, φησί, τῷ Ἀγαμέμνονι παρασκευασθέντων ἐπ' ὀλέθρῳ, ἃ οὐδὲ ὀνομάσαι καλόν. || 204 μεγάλα.

θανάτους αἰκεῖς διδύμαιν χειροῖν,
αἳ τὸν ἐμὸν εἷλον βίον
πρόδοτον, αἵ μ' ἀπώλεσαν·
οἷς θεὸς ὁ μέγας Ὀλύμπιος
ποίνιμα πάθεα παθεῖν πόροι·
μηδέ ποτ' ἀγλαΐας ἀποναίατο
τοιάδ' ἀνύσαντες ἔργα.
ΧΟ. φράζου μὴ πόρσω φωνεῖν. (ἀντ. γ')
οὐ γνώμαν ἴσχεις ἐξ οἵων
τὰ παρόντ'; οἰκείας εἰς ἄτας
ἐμπίπτεις οὕτως αἰκῶς.
πολὺ γάρ τι κακῶν ὑπερεκτήσω,

206 αἰκεῖς Hermannus: ἀϊκεῖσ L ἀεικεῖσ lpeg | χειροῖν ς Heathius: χεροῖν Llpeg || 208 αἵ μ' L in litura | ἀπωλέσ*ν L corr. L || 209 ὁ om. e Suidas || 211 ὀναίατο Suidas || 213 πόρσω Lpeg γρ. πόρσω l¹ πόρρω add. L πρόσω l γρ. πρόσω g² in margine | φώνει Morstadtius p. 15 || 215 τὰ παρόντ'; Llpe Bergkius: τὰ παρόντ'· L τὰ παρόντ', g τὰ παρόντ' vindobonensis ἀγαθῶν Σ? Nauckius πατρῴων HAKochius philol. VI p. 362 ἀτῶν Bluemnerus de locis Luciani p. 55 οἵας Schmalfeldus progr. eisleb. 1868 p. 19 | οἰκείασ LlpeΣ: οἴκείασ g οἰκείας δ' Bergkius οἵας Σ? Reiskius οὐδ' οἵας Piccolos suppl. à l'anth. gr. p. 330 || 216 ἐμπίπτουσ' ASeyffertus progr. brandenburg. 1868 p. 13 | αἰκῶς Hermannus: ἀεικῶσ Llpeg Suidas (ἄεικες) ἀϊκῶς Brunckius || 217 ὑπερεκτίσω e

206 τῆς Κλυταιμνήστρας καὶ τοῦ Αἰγίσθου. || 207 αἳ τὸν ἐμὸν εἷλον βίον: πάνυ περιπαθῶς. αἵτινες χεῖρες, αἱ ἀνελοῦσαι τὸν Ἀγαμέμνονα, τὸν ἐμὸν βίον ἀνεῖλον καὶ προέδωκαν τοῖς ἐχθροῖς. || 210 ποίνιμα: ποινὴ λέγεται ἐπὶ μόνης καταβολῆς χρημάτων· Ὅμηρος ⟨Ι 633⟩ 'ποινὴν ⟨ἢ add. Suidae cod. A⟩ οὗ παιδὸς ἐδέξατο τεθνειῶτος· καί ῥ' ⟨Iahnius: καὶ ἀλλ' Lv καὶ ὥστε. ἀλλ' g καὶ αὖθις ἀλλ' Suidas⟩ ὁ μὲν ἐν δήμῳ μένει αὐτοῦ πόλλ' ἀποτίσας, τοῦ δέ τ' ἐρητύεται κραδίη καὶ θυμὸς ἀγήνωρ ποινὴν δεξαμένῳ'. ⟨Suidas ποινή qui addit λέγεται δὲ καὶ ἡ ἀντέκτισις καὶ τιμωρία· 'οἷς — πόροι'.⟩ | ⟨ἄξια ποινῆς. add. L⟩. || 211 ἡδονῆς, δόξης. | * Svidas ὀναίατο· ἀπολαύσειαν. Σοφοκλῆς 'μηδέποτ' ἀγλαΐας ὀναίατο', τουτέστιν ἡδονῆς, δόξης, 'τοιάδ' ἀνύσαντες ἔργα', ἤτοι τὸν ἐμὸν πατέρα ἀνελόντες. * || 213 φράζου μὴ πόρσω φωνεῖν: ὁ χορὸς ⟨λόγος g⟩ ἐπιτιμᾷ τῇ Ἠλέκτρᾳ μὴ ἄντικρυς ταῖς βλασφημίαις κατὰ Κλυταιμνήστρας καὶ Αἰγίσθου χωρεῖν. | οἰκείας δὲ ἤτοι τὰς συγγενικὰς ἢ ἀπὸ σοῦ ἐσομένας καὶ οὐκ ἀλλαχόθεν. || 214 οὐ γινώσκεις, φησίν, ἐξ οἵων ἀγαθῶν εἰς τί ἀνιαρὸν ἐλήλυθας; ⟨ἀντὶ τοῦ οὐ νοεῖς; add. L⟩ || 216 τοιαῦτα ἐννοοῦσα, ἐξ ὧν πολεμεῖται σοῦ ἡ ψυχή. | σαυτῇ γεννῶσα ταῦτα, ἐξ ὧν πολεμεῖταί σου ἡ ψυχή. | ὡς ⟨καὶ ἄλλως· g⟩ ἐν ἀθυμίαις αὐτῆς οὔσης ⟨ταῦτα φησίν add. g⟩.

σᾷ δυσθύμῳ τίκτουσ' ἀεὶ
ψυχᾷ πολέμους· τὰ δὲ τοῖς δυνατοῖς
οὐκ ἐριστὰ πλάθειν.
ΗΛ. [ἐν]·δεινοῖς ἠναγκάσθην, [ἐν] δεινοῖς·
ἔξοιδ', οὐ λάθει μ' ὀργά.
ἀλλ' ἐν γὰρ δεινοῖς οὐ σχήσω
ταύτας ἄτας,
ὄφρα με βίος ἔχῃ.
τίνι γάρ ποτ' ἄν, ὦ φιλία γενέθλα,
πρόσφορον ἀκούσαιμ' ἔπος,
τίνι φρονοῦντι καίρια;
ἄνετέ μ' ἄνετε, παράγοροι·

218 *θυσθύμωι* l corr. l¹ | *ἆεὶ* L *αἰεὶ* pe || 219 *τάδε* Bothius Hermannus *τά γε* Ellendtius lex. soph. (s. v. *πλάθειν*) *μάθε* Hamacherus *ἄδε* HWeberus part. *κα* p. 91 | *δυνάσταις* vindobonensis | *τῷ τοῖς δ. οὐκ ἀρεστὰ πράττειν* Froehlichius | *τὸ δὲ δεῖ δυνατοῖς οὐκ ἐριστὶ πλάθειν* ASeyffertus progr. brandenburg. 1868 p. 14 || 220 *ἀρεστὰ* GKruegerus n. jahrb. f. philol. CI p. 602 | *τλᾶθι* Wakefieldus silv. crit. III p. 35 || 221 *ἐν* utrumque del. Brunckius *ἐν δεινοῖς ἠναγκάσθην δή* Triclinius *ἐν δεινοῖς ἐζεύχθην, δεινοῖς* Bergkius *ἠναγκάσθην ἐν ὑπερδείνοις* olim Wolffius de schol. laur. p. 34 *δεινοῖς ἠναγκάσθην δεινῶν* Wecklinus art. p. 71 *δείν' ἠναγκάσθην ἐν δεινοῖς* Wolffius *ἐν δεινοῖς ἠναγκάσθην δεινοῖς* Wexius progr. suerin. 1863 p. 16 *δεινῶς ἠγάσθην ἐν δεινοῖς* Meinekius ad Oed. Col. p. 253 || 222 *οὐ γὰρ λάθη* e, *λάθει* corr. e² | *λαθοιμ' οὐργὰ* g | *ὀργᾶι* Lᵢ corr. B *ἄτα* Nauckius Morstadtius p. 15 || 223 *δειλοῖς* Bothius *κείνοις* Morstadtius | *σχή* g suppl. g² || 224 *πω τὰς ὀργάς* Reiskius. *ὀργάς* Nauckius Morstadtius || 225 *μ' ὁ* vindobonensis | *ἔσχη* e || 226 *ἄν* peg om. Ll *ἔτ'* Eggertus quaest. soph. p. 12 | *φίλια* g *φίλα* Suidas | *γενέθλα* Bpe: *γένεθλα* Llg || 227 *ἀκοῦσαι 'στ'* Eggertus

219 *τὰ δὲ τοῖς δυνατοῖς οὐκ ἐριστά*: *τοῖς κρατοῦσιν οὐ δι' ἔριδος δεῖ εἰς ταῦτα προσπελάζειν· ἀντὶ τοῦ οὐχ οἷόν τέ σε ἐρίζειν τοῖς δυνατοῖς.* | *καὶ ἄλλως. ταῦτα δὲ ἃ πράττεις οὐκ ἐριστὰ τοῖς κρατοῦσίν ἐστι, τουτέστι* [*τοῖς*] ⟨*τὴν* ed. rom.⟩ *περὶ τούτων φιλονεικίαν πρὸς τοὺς κρατοῦντας ποιεῖσθαι ἀσύμφορον.* || 220 *πελάζειν.* || 222 *τοῦτο τὸ ἔπος, φησίν, οὐ λανθάνει με, ἀλλ' οἶδα τὸ ἀσφαλὲς καὶ συμφέρον· διὰ δὲ τὴν ὑπέρβασιν τῶν δεινῶν ἀναγκάζομαι καὶ ἐπικινδυνώδη τινὰ φθέγγεσθαι.* || 226 *τίνι γάρ ποτ' ὦ φιλία*: *παρὰ τίνος γὰρ* [*ἂν*] ⟨om. g⟩ *ἀκούσομαι* ⟨*ἀκούσαιμι* v⟩ *τὰ συμφέροντα ἢ παρ' ὑμῶν τῶν συνοίκων; ὥστε μοι συγχωρῆσαι ἐν δεινοῖς οὖσῃ παρηγορίαν τινὰ ἴσχειν ἐκ τῶν ὁδυρμῶν καὶ θρήνων· οὐ γὰρ πρὸς ξένους ἔχω, ἀλλὰ πρὸς ὑμᾶς εὐνοούσας.* | *ἀντὶ τοῦ παρὰ τίνος.* ⟨*προσφιλὴς ἐμοὶ γενεά.* add. B⟩ || 228 ⟨*παρὰ τίνος φρονοῦντος καίρια ἤγουν συμφέροντα.* add. B⟩ || 229 *ἐάσατε· οἷον παύσασθέ με παραμυθούμεναι* [*ἢ οὕτως· ὑμεῖς με παραμυθούμεναι ἄνετε* ⟨om.

τάδε γὰρ ἄλυτα κεκλήσεται,
οὐδέ ποτ' ἐκ καμάτων ἀποπαύσομαι
ἀνάριθμος ὧδε θρήνων.
ΧΟ. ἀλλ' οὖν εὐνοίᾳ γ' αὐδῶ (ἐπῳδός)
μάτηρ ὡσεί τις πιστά,
μὴ τίκτειν σ' ἄταν ἄταις.
ΗΛ. καὶ τί μέτρον κακότατος ἔφυ; φέρε,
πῶς ἐπὶ τοῖς φθιμένοις ἀμελεῖν καλόν;
ἐν τίνι τοῦτ' ἔβλαστ' ἀνθρώπων;
μήτ' εἴην ἔντιμος τούτοις
μήτ' εἴ τῳ πρόσκειμαι χρηστῷ

230 κεκλαύσεται Froehlichius κεκτήσομαι Morstadtius p. 16 || 231 οὐδέ superiori versui add. L οὐ g | καμμάτων g. ἐν καμάτοις Eggertus quaest. soph. p. 30 | ἀποπαύσομαι l || 232 ἀμέτοχος superscr. e ἀνήριθμος Σ ἀνάνομος Σ Bentleius class. journ. XXVI p. 246 ἄεναος Hartungus || 233 εὐνοίαι Elp: εὐνοία Leg || 234 ὡσεί Lg¹: ὡσ εἴ Elpeg | πιστα l ᾗ superscr. l¹ || 235 σ' om. Suidas (ἄτη) | ἄτας vindobonensis ς in litura || 236 τι g | κακότατοσ LlgΣ (Hesychius κακότατος· κακότητος): κακότητοσ l¹pe || 237 πῶς δ' Morstadtius p. 16 || 238 ἔν τινι e ἐν τίσι Morstadtius | ἔβλαστ' pe: ἔβλαστεν Llg || 239 μήτ' g

Suidas〉]· ὃ ἐστιν ἐπιτρέπετε ὀδύρεσθαι καὶ αὔξετέ μου διὰ τῆς παραμυθίας τὸν ὀδυρμόν. || 230 τάδε γὰρ ἄλυτα κεκλήσεται: τὸ θρηνεῖν τὸν πατέρα ἄλυτόν μοι ἐστίν· ὃ ἐστιν οὐδέποτε παύσομαι, ἀλλ' ἀεὶ ἐν τῷ θρηνεῖν ἔσομαι. || 232 ἀνάριθμος ὧδε θρήνων: ἐν τῷ ὑπομνήματι κεῖται 〈Elmsleius: ἐν ὑπονοίᾳ δὲ κεῖται Suidas ἔν τισι κεῖται L ἐν τῷ παράκειται g ἔν τι παράκειται v〉 ἀνάνομος 〈ἀείνομος IGSchneiderus lex. gr. ἀνάριθμος〉, οἷον ἀεὶ νεμομένη ἐν αὐτοῖς καὶ οὔποτε χωρὶς οὖσα τῆς τῶν δακρύων νομῆς. κεῖται δὲ καὶ 〈om. g〉 ἀνήριθμος 〈ἀνάριθμος Suidas〉, καὶ ἔστιν ὁ λόγος οὐκ ἔσομαι ἀνάριθμος 〈καὶ ἔστιν — ἀνάριθμος om. g Suidas〉 θρήνων, ἀλλ' 〈θρήνων ἀλλ' Lgv: τουτέστιν Suidas〉 ἐν θρήνοις ἀριθμηθήσομαι 〈ἀεὶ add. g, ἀεὶ θρηνοῦσα Suidas〉. | οἷον οὐκ ἀριθμοῦσα αὐτοὺς ἀλλὰ δαψιλέσι 〈δαψιλῶς g Suidas〉 χρωμένη 〈229—232 Suidas ἄνετέ μ'〉. || 236 〈καὶ τί μέτρον ἔχει τόδε τὸ κακὸν ὥστε μετρίως θρηνεῖν; πρὸς γὰρ ἄμετρον κακὸν καὶ ἀμέτρων δεῖται θρήνων. add. Π〉 | τῆς συνεχούσης με. || 239 μὴ εἴη μοι ταύτης τιμῆς 〈εἴη ταῦτα τιμὰν g〉 τὸ τοὺς γονέας μὴ μέχρι παντὸς ὀδύρεσθαι. | 〈τουτέστι μὴ θέλοιμι ἔχειν τιμὴν ὑπὸ τούτων μηδέ, εἰ συνοικῶ χρηστῷ τινι ἀνδρί, ζηλώσαιμ' ἂν τὰ ἐκείνου ἡσυχάζουσα καὶ κατέχουσα τοὺς ἐπὶ τῷ πατρὶ γόους. πτέρυγας δὲ τούτους 〈τοὺς γόους Iahnius〉 [ὀξυτόνους] 〈del. Michaelis〉 εἴρηκε διὰ τὸ ταχύ· ἅμα μὲν τῇ μνήμῃ καὶ ὁ ὀδυρμός, οὐδενὸς τοῦ μεταξὺ ὄντος· ὀξυτόνους δὲ διὰ τὸ σφοδρὸν καὶ μέγα καὶ τὸ εἰς ὀξὺ τείνεσθαι, τουτέστιν εἰς ἄκρον ἐλθεῖν. | τοῖς ἀμελοῦσι τῶν γονέων. add. Π〉 || 240 μήτ' εἴ τῳ πρόσκει-

ξυνναίοιμ' εὔκηλος, γονέων
ἐκτίμους ἰσχουσα πτέρυγας
ὀξυτόνων γόων.
εἰ γὰρ ὁ μὲν θανὼν γᾶ τε καὶ οὐδὲν ὢν
κείσεται τάλας, οἱ δὲ μὴ πάλιν
δώσουσ' ἀντιφόνους δίκας,
ἔρροι τ' ἂν αἰδὼς ἁπάντων τ' εὐσέβεια θνατῶν.

XO. ἐγὼ μέν, ὦ παῖ, καὶ τὸ σὸν σπεύδουσ' ἅμα
καὶ τοὐμὸν αὐτῆς ἦλθον· εἰ δὲ μὴ καλῶς
λέγω, σὺ νίκα· σοὶ γὰρ ἐψόμεσθ' ἅμα.
ΗΛ. αἰσχύνομαι μέν, ὦ γυναῖκες, εἰ δοκῶ
πολλοῖσι θρήνοις δυσφορεῖν ὑμῖν ἄγαν.
ἀλλ', ἡ βία γὰρ ταῦτ' ἀναγκάζει με δρᾶν,

241 ξυνναίοιμ' p: ξυναίοιμι Lg ξυννάίοιμι E ξυναίοιμ' e | γονέως Morstadtius || 242 ἐντίμους Erfurdtius | ἰσχ*ουσα L corr. E | πτέρυγας suspectum videtur Nauckio || 245 γᾷ Schuppius ztschr. f. oest. gymn. 1863 p. 694 || 248 ἀντιφώνους eg corr. e¹g¹ || 249 ἔρροι e | τἂν Martinus | ἁπάντων p || 250 τ' — θνατῶν separato versu L | εὐσέβεια Llpeg: ϊ (ῖ' E) supra ει add. Ep¹e¹ || 252 αὐτῆσ g (ου superscr. g¹) | ἔλεγον Nauckius || 253 ἐψόμεσθ' ἀεί Morstadtius p. 16 ἐψόμεσθα δή Nauckius || 256 Aristoteles metaph. IV, 5 p. 1015 καὶ ἡ βία ἀνάγκη τις, ὥσπερ καὶ Σοφοκλῆς λέγει 'ἀλλ' ἡ βία με ταῦτ' ἀναγκάζει ποιεῖν'.

μαι χρηστῷ: μήτε εἴ τινι ἀγαθῷ καὶ χρηστῷ πρόσκειμαι φίλῳ, συνοικοίην εὔκηλος. | οἷον μηδὲ εἰ ἀγαθός τις ἐστὶν ᾧ ἐγὼ πρόσκειμαι, μηδὲ τούτῳ συνοικοίην εὖ ζηλοῦσα αὐτῷ ⟨τὰ αὐτοῦ Michaelis. an εὔκηλος οὖσα αὐτῷ?⟩ καὶ ἀποδεχομένη εἰ τοιοῦτος περὶ τοὺς γονέας φαίνοιτο. | μήτε οὖν αὐτὴ γενοίμην, μήτε εἰ ⟨add. ed. rom.⟩ ὁ ξυνοικῶν μοι τοιοῦτος εἴη, ζηλοίην τὰ ἐκείνου, ὥστε καταφρονεῖν τῶν γονέων. || 241 γονέων ἐκτίμους: τῶν ἐπὶ τοῖς γονεῦσιν ὀξυτόνων γόων τὰς πτέρυγας ἴσχουσα ἐκτίμους, ἀντὶ τοῦ ἐκτὸς τιμῆς ⟨Suidas ἐκτίμους. Evstathivs ad Hom. δ 690 p. 1514 οὕτω καὶ ἔκτιμον παρὰ Σοφοκλεῖ ἐν Ἠλέκτρᾳ τὸ ἔξω τιμῆς, ἑτεροῖον ὂν παρὰ τὸ ἔντιμον⟩. | ἀλλ' ἐν τῷ τιμᾶν τοὺς πατέρας εἶην διὰ τῶν γόων ⟨Iahnius: γονέων Lgv⟩. || 242 ⟨πτέρυγας γόων τοὺς γόους λέγει. add. E⟩ || 245 ἥ τε αἰδὼς ἔρρει ⟨Iahnius: ἔρροι Lg⟩ καὶ ἡ περὶ πάντας εὐσέβεια, εἰ τῶν ἀδίκως ἀνηρημένων μὴ τιμωρία ἔσται. || 253 σὺ νίκα: ⟨τὸ ἐμὸν εἶπε διὰ τὸ φίλην εἶναι τὴν Ἠλέκτραν τῷ χορῷ· κοινὰ γὰρ τὰ τῶν φίλων. add. g, om. Lv⟩ τὸ σὺ νίκα πάνυ ἀναγκαίως, ἵν' ἀφορμὴ γένηται μακρὰν ἐκτεῖναι ῥῆσιν ⟨Χρυσόθεμιν ἢ g⟩ τὴν Ἠλέκτραν, ἐν ᾗ πάντα τὰ καθ' ἑαυτὴν παραλήψεται. || 254 αἰδοῦμαι εἰ δοκῶ ὑμῖν βαρέως πενθεῖν ⟨καὶ ἀπαραμυθήτως ἔχειν add. E⟩. || 256 ἀλλ' ἡ βία γὰρ ταῦτ' ἀναγκάζει:

σύγγνωτε. πῶς γὰρ ἥτις εὐγενὴς γυνὴ
πατρῷ' ὁρῶσα πήματ' οὐ θρῴη τάδ' ἄν;
ἀγὼ κατ' ἦμαρ καὶ κατ' εὐφρόνην ἀεὶ
θάλλοντα μᾶλλον ἢ καταφθίνονθ' ὁρῶ.
ἧ πρῶτα μὲν τὰ μητρὸς ἥ μ' ἐγείνατο
ἔχθιστα συμβέβηκεν· εἶτα δώμασιν
ἐν τοῖς ἐμαυτῆς τοῖς φονεῦσι τοῦ πατρὸς
ξύνειμι, κἀκ τῶνδ' ἄρχομαι κἀκ τῶνδέ μοι
λαβεῖν θ' ὁμοίως καὶ τὸ τητᾶσθαι πέλει.
ἔπειτα ποίας ἡμέρας δοκεῖς μ' ἄγειν,
ὅταν θρόνοις Αἴγισθον ἐνθακοῦντ' ἴδω
τοῖσιν πατρῴοις, εἰσίδω δ' ἐσθήματα
φοροῦντ' ἐκείνῳ ταὐτὰ καὶ παρεστίους
σπένδοντα λοιβὰς ἔνθ' ἐκεῖνον ὤλεσεν,
ἴδω δὲ τούτων τὴν τελευταίαν ὕβριν,

257 *σύγγωτε* l *συγγόνετε* g corr. g¹ | *εἴτισ* g *ἧ* superscr. g² | *εὐσεβὴς* Nauckius || 259. 260 suspectos habet Nauckius | *ἃγὼ* L *ἃ 'γὼ* lpg || 261 *πρῶτὰμητρὸσ* L *τα μὲν* add. E || 265 *λαθεῖν* L corr. E | *κἀποτητᾶσθαι* Blomfieldus || 268 *τοῖσι* g | *ἐσθήματα* l || 269 *φοροῦντ'* g, sed prius *ρ* erasum | *πὰρ' ἐστίουσ* l || 270 *σπεύδοντα* l || 271 *τοῦτον* g (*γρ. τούτων* g¹ in margine) *τοῦτον, τὴν* Morstadtius p. 17 | *τελευταῖαν* l *τελευτέαν* g corr. g¹

ἐπείπερ ἐν τοῖς φθάσασιν ἐπετίμησαν αὐτῇ διὰ τὸ ἀνενδότως θρηνεῖν, περὶ τούτου πρῶτον ἀπολογεῖσθαι βούλεται. || 259 *ἃ 'γὼ κατ' ἦμαρ*: *ἀναγκαίως κέχρηται τῷ νοήματι· ἐπὶ μὲν* ⟨ed. rom.: *ἐν ἡμῖν* Lgv⟩ *γὰρ γενομένῳ πράγματι καὶ παρελθόντι εἰκὸς καὶ παύσασθαι τὸν ἀδημονοῦντα. ὁπότε δὲ αὐτὴν οὐ μόνον τὰ τοῦ πατρὸς λυπεῖ ἀλλὰ καὶ τὰ τῆς μητρὸς καὶ τὰ Αἰγίσθου ὁσημέραι γινόμενα, εἰκότως παρατείνει* ⟨ed. rom.: *παρατείνειε* Lv *περιτείνει* g⟩ *τὸ πενθεῖν* ⟨*ἐν τῷ πένθει* g⟩. || 263 *ἐν τοῖς ἐμαυτῆς*: *ἀνιαρὸν λίαν τὸ ἐν τοῖς ἐμαυτῆς, ὅπ ἀδικοῦμαι οὖσα ἐν τοῖς ἐμαυτῆς.* || 264 *κἀκ τῶνδ' ἄρχομαι*: *καὶ βασιλεύομαι ὑπ' αὐτῶν· ἔτι δὲ τούτου χαλεπώτερον τὸ καὶ τούτοις ὑποτετάχθαι.* || 267 *ὅταν θρόνοις Αἴγισθον*: *καὶ γὰρ μετὰ τὸ φονεῦσαι Ἀγαμέμνονα Αἴγισθος ἐβασίλευσεν. Ὅμηρος* ⟨*γ* 303⟩ *Αἴγισθος ἤνασσε πολυχρύσοιο Μυκήνης, κτείνας Ἀτρεΐδην· δέδμητο δὲ λαὸς ὑπ' αὐτοῦ'.* || 269 *φοροῦντ' ἐκείνῳ ταὐτά*: *οὐχ ὅμοια βασιλικά, ἀλλὰ τὰ ἐκείνου. πάνυ γὰρ τοῦτο περιπαθὲς* ⟨gh: *περιπαθῶς* Lv⟩ *καὶ εἰς ὑπόμνησιν ἄγον τὴν μείρακα τοῦ πατρός.* || 270 *σπένδοντα λοιβάς*: *τὸ τῆς ἀσεβείας Αἰγίσθου κατηγόρημα, εἰ σπένδει θεοῖς ὅπου ἄδικος φόνος εἴργασται.* || 271 *ἴδω δὲ τούτων*: *ζηλοτυπίας μεστὸν τὸ πρᾶγμα· κινητικὸν δὲ πρὸς οἶκτον τὸ αὐτοέντην πρὸς κοίτῃ πατρός* ⟨Lv: *τὸ τὸν αὐτοέντην πρὸς κοίτην πατρὸς ὁρᾶν κείμενον* g⟩.

τὸν αὐτοέντην ἡμὶν ἐν κοίτῃ πατρὸς
ξὺν τῇ ταλαίνῃ μητρί, μητέρ' εἰ χρεὼν
ταύτην προσαυδᾶν τῷδε συγκοιμωμένην.
ἦ δ' ὧδε τλήμων ὥστε τῷ μιάστορι
ξύνεστ', Ἐρινὺν οὖτιν' ἐκφοβουμένη·
ἀλλ' ὥσπερ ἐγγελῶσα τοῖς ποιουμένοις,
εὑροῦσ' ἐκείνην ἡμέραν, ἐν ᾗ τότε
πατέρα τὸν ἀμὸν ἐκ δόλου κατέκτανεν,
ταύτῃ χοροὺς ἵστησι καὶ μηλοσφαγεῖ
θεοῖσιν ἔμμην' ἱερὰ τοῖς σωτηρίοις.
ἐγὼ δ' ὁρῶσ' ἡ δύσμορος κατὰ στέγας
κλαίω, τέτηκα, κἀπικωκύω πατρὸς
τὴν δυστάλαιναν δαῖτ' ἐπωνομασμένην
αὐτὴ πρὸς αὑτήν· οὐδὲ γὰρ κλαῦσαι πάρα

272 *γρ. αὐτοέντην* Σ: *αὐτοφόντην* Llpeg | *ἡμὶν* Ɛpe: *ἡμῖν* Llg *ἦμιν* Σ Bergkius || 273 *χρεὼν* lpeg: *χρεῶν* L || 274 *προσαυδᾶν τῇδε* g *τῶδε* corr. g¹ | 274. 275 *ταύτην προσαυδᾶν, ἦ γε τῷ μιάστορι* Nauckius || 275 om. L, in margine add. Ɛ | *ἦ δ'* l: *ἥδ'* L *ἡ δ'* l¹peg || 276 *ἐρινῦν* Llg *ἐριννὺν* p *ἐριννῦν* e || 277 *ὡσπερεὶ χλιδῶσα* FGSchmidtius anal. soph. p. 21 | *τοῖς πεπραγμένοις* Nauckius || 278 *τηροῦσ'* Reiskius Meinekius ad Oed. Col. p. 254 *αἱροῦσ'* Froehlichius *φρουροῦσ'* Nauckius Wecklinus art. p. 52 *ὁρῶσ'* FGSchmidtius p. 19 *ἑροῦσ'* ASeyffertus progr. brandenburg. 1868 p. 19 | *ἐκείναν* g | *ᾗ* g || 279 *ἀμὸν* Ɛp¹: **μὸν* Lp *ἀμὸν* e *ἐμὸν* lg | *κατέκτανε* eg || 280 *μηλοσφαγεῖ* p || 281. 282 in litura scripsit p¹ | *ἔμμ***'* e, corr. e¹ | *ἱρὰ* ς || 282 *ὁρῶσ'* ἡ Llp¹e²g: *ὁρῶσα* pe || 283 *κλάω* Dindorfius || 285. 286 om. g, in margine add. g¹ | *αὐτὴ* L corr. Ɛ *αὖτη* g *αὐτὴ* g¹ | *αὑτήν* p: *αὐτήν* Lleg

272 * Phrynichvs in Bekkeri anecd. I p. 15 *αὐθέντης· ὁ αὐτόχειρ. . . . Σοφοκλῆς δὲ λύσας τοὔνομα αὐτοέντης εἶπεν. ἔστι δὲ πολιτικώτερον τὸ αὐθέντης.* ⟨conf. OR. 107⟩ * | *τὸ δὲ ἦμιν* ⟨*ἦμιν* L⟩ *παρέλκει Ἀτικῶς.* || 275 *τολμηρά, ἀναιδής* ⟨Suidas *τλήμων*⟩. || 278 *εὑροῦσ' ἐκείνην ἡμέραν: τὸ εὑροῦσα τὸν πόθον καὶ τὴν ἐπιθυμίαν τῆς γυναικὸς σημαίνει· οἷον ἡδέως αὐτὴν θεωμένη* ⟨h: *θεωμένην* Lg⟩. || 281 *θεοῖσιν ἔμμην' ἱερά: οἱ Ἀργολικοὶ συγγραφεῖς ιγ΄ εἶναί φασι* ⟨*δέκα φασὶ* g⟩ *μηνὸς Γαμηλιῶνος* ⟨ed. rom.: *μηνὸς τὰ μηλίων* Lv *μῆνας τὰ μηλιῶνος* g⟩, *ὡς Δεινίας ἐν ζ΄ Ἀργολικῶν.* | *κατὰ μῆνα* ⟨Suidas *ἔμμηνα*⟩. || 283 *δακρύω.* || 284 *ἐφ' ᾧ ὠνομάσθη.* | * Evstathivs ad Hom. *δ* 528 p. 1507 *καὶ τοῦτο λεχθείη ἂν Ἀγαμεμνόνειος δαὶς ἢ τράπεζα παροιμιακῶς ἐπὶ τῶν ἐπ' ὀλέθρῳ εὐωχουμένων, ἄλλον τρόπον τοῦτο ἤπερ ὁ Σοφοκλῆς ἱστορεῖ· ἐκεῖνος γὰρ Ἀγαμεμνόνειον δαῖτα λέγει τὴν κατ' ἔτος γινομένην, ὅτε τὸν Ἀγαμέμνονα † ἔρριψαν οἱ ἀνελόντες αὐτόν.* *

τοσόνδ' ὅσον μοι θυμὸς ἡδονὴν φέρει.
αὕτη γὰρ ἡ λόγοισι γενναία γυνὴ
φωνοῦσα τοιάδ' ἐξονειδίζει κακά·
ὦ δύσθεον μίσημα, σοὶ μόνῃ πατὴρ
τέθνηκεν; ἄλλος δ' οὔτις ἐν πένθει βροτῶν;
κακῶς ὄλοιο, μηδέ σ' ἐκ γόων ποτὲ
τῶν νῦν ἀπαλλάξειαν οἱ κάτω θεοί.
τάδ' ἐξυβρίζει· πλὴν ὅταν κλύῃ τινὸς
ἥξοντ' Ὀρέστην· τηνικαῦτα δ' ἐμμανὴς
βοᾷ παραστᾶσ'· οὐ σύ μοι τῶνδ' αἰτία;
οὐ σὸν τόδ' ἐστὶ τοὔργον, ἥτις ἐκ χερῶν
κλέψασ' Ὀρέστην τῶν ἐμιῶν ὑπεξέθου;
ἀλλ' ἴσθι τοι τίσουσά γ' ἀξίαν δίκην.
τοιαῦθ' ὑλακτεῖ, σὺν δ' ἐποτρύνει πέλας
ὁ κλεινὸς αὐτῇ ταῦτα νυμφίος παρών,
ὁ πάντ' ἄναλκις οὗτος, ἡ πᾶσα βλάβη,
ὁ σὺν γυναιξὶ τὰς μάχας ποιούμενος.

286 ἔχει Nauckius (mél. gréco-rom. II p. 703) || 288 λάσκουσα Nauckius || 290 οὐδ' ἄλλος οὔτις e || 291. 292 del. Schoellius | μηδέ eg: μῆ δὲ L μὴ δέ E μὴ δέ Ellp | γό*ων e || 293 κλύει L κλύ*η E || 294 τηνικαῦτά γ' Blomfieldus || 295 τῶν γ' g | αἰτία peg: αἰτίαι Ll || 296 τοὔργον Llpeg || 297 τὸν ἐμὸν l(corr. l¹)e || 298 τοι om. e || 300. 301 ὁ πάντα κλεινὸς οὗτος, ἡ πᾶσα βλάβη Suidas (ὑλακτεῖ) | ταὐτὰ Blomfieldus || 301 del. Schoellius, afferunt interpolator Alexandri de fig. I, 14 p. 448 et Suidas (ἄναλκις) | ἄναλ*κις e

286 ὅσον μοι θυμὸς ἡδονήν: ἐπικουφίζεται γὰρ τοῖς δακρύοις ἡ συμφορά. Αἰσχύλος 'οἵ τε ⟨Lv: οἱ δὲ g⟩ στεναγμοὶ τῶν πόνων ἐρείσματα'. || 287 εὐγενὴς λόγοις καὶ οὐ ⟨add. E⟩ πράξεσιν. || 288. 289 καὶ ταὐτα Ἀριστοφάνης παρώδηκεν ἐν Γηρυτάδῃ. | ἀσεβές ⟨Suidas δύσθεον⟩. | σοὶ μόνῃ πατὴρ τέθνηκεν: οὐκ ἀνῃρέθη φησὶν ἀλλὰ τέθνηκεν, τῷ προσχήματι τῆς λέξεως παραλογιζομένη τὴν παρανομίαν. || 299 ἐμμανῶς καὶ ἀναιδῶς βοᾷ ὡς κύων ⟨Suidas ὑλακτεῖ⟩. || 300 κατὰ εἰρωνείαν ⟨εἴρηται add. g⟩. || 301 * Suidas ἄναλκις· ἀδύνατος, ἀσθενής. . . . καὶ αὖθις ἡ τραγῳδία φησὶ περὶ Αἰγίσθου 'ὁ πάντ' — ποιούμενος'. * | ὁ σὺν γυναιξὶ τὰς μάχας: συνεργούσης γὰρ Κλυταιμνήστρας ἀνεῖλεν τὸν Ἀγαμέμνονα ⟨Suidas ἄναλκις⟩· 'Αἰγίσθου ὑπὸ χερσὶ καὶ οὐλομένης ἀλόχοιο' ⟨Hom. ω 97⟩. | * Eustathius ad Hom. Π 492 p. 1072 ἰστέον δὲ ὅτι ἐκ τοῦ 'πολεμιστὰ μετ' ἀνδράσιν' ἔοικε Σοφοκλῆς λαβὼν εἰπεῖν ἀντιθετικῶς τὸ 'ὁ σὺν γυναιξὶ τὰς μάχας ποιούμενος' διὰ τὸν ⟨τὸ τὸν Michaelis⟩ Αἴγισθον σὺν γυναικὶ ἀνδρίσασθαι τῇ Κλυταιμνήστρᾳ κατὰ τοῦ Ἀγαμέμνονος. *

ἐγὼ δ' Ὀρέστην τῶνδε προσμένουσ' ἀεὶ
παυστῆρ' ἐφήξειν ἢ τάλαιν' ἀπόλλυμαι.
μέλλων γὰρ ἀεὶ δρᾶν τι τὰς οὔσας τέ μου
καὶ τὰς ἀπούσας ἐλπίδας διέφθορεν.
ἐν οὖν τοιούτοις οὔτε σωφρονεῖν, φίλαι,
οὔτ' εὐσεβεῖν πάρεστιν· ἀλλ' ἔν τοι κακοῖς
πολλή 'στ' ἀνάγκη κἀπιτηδεύειν κακά.
ΧΟ. φέρ' εἰπέ, πότερον ὄντος Αἰγίσθου πέλας
λέγεις τάδ' ἡμῖν, ἢ βεβῶτος ἐκ δόμων;
ΗΛ. ἦ κάρτα. μὴ δόκει μ' ἄν, εἴπερ ἦν πέλας,
θυραῖον οἰχνεῖν· νῦν δ' ἀγροῖσι τυγχάνει.
ΧΟ. ἦ δᾶν ἐγὼ θαρσοῦσα μᾶλλον ἐς λόγους
τοὺς σοὺς ἱκοίμην, εἴπερ ὧδε ταῦτ' ἔχει.

303 *γρ. ἐγὼ δ' Ὀρέστην προσμένουσ' ἀεί ποτε* B prob. Wundero *ἐγὼ δὲ τῶνδε προσμένουσ' ἀεί ποτε* Nauckius | *τ•νδε* e, corr. e² | *ἀεί* p *ἀεὶ* p¹ || 304 *παυστῆρ'* p *α* supra *ρ* eraso | *παυστῆρα τούτων ἢ τάλαιν' ἀπόλλυμαι* Wunderus de schol. auctor. p. 36 || 305—309 del. Schoellius | *ἀεὶ* Llg Suidas (*μέλλω*): *αἰεὶ* Bpe | *τί* lg | *μου* Llpeg Suidas Eustathius ad Hom. *B* 135 p. 191: *μοι* florentinus *A* Thomas Magister p. 88 R. Porsonus adv. I p. 182 || 306 *διέφθειρεν* g *διέφθορας* Eustathius *διέφθορα* Suidas (*διέφθειρα* cod. A) || 308 *οὔτ'* g | *εὐστομεῖν* Morstadtius p. 17 | *ἔν τοι* Hermannus: *ἐν τοῖσ* Llpeg || 309 *πολλὴστ' ἀνάγκη•* L *πολλή τ'* (*γ'* e¹) *ἀνάγκη* lpeg || 312 *ἦ* L corr. B | *καὶ κάρτα* aut *ἦ κάρτα μὴ* Meinekius ad Oed. Col. p. 255 || 313 *θυραίαν* g | *ἰχνεῖν* e || 314—316 del. Schoellius | *ἦ δᾶν* Hermannus opusc. IV p. 382 Ahrensius de crasi p. 9 Schneidewinus: *ἢ δ' ἄν* Le² vindobonensis *ἢ δ' ἂν* l *ἦ'δ ἂν* g *ἢ κἂν* pe *ἢ κᾶν* B *ἢ τᾶν* Doederlinus spec. ed. Soph. p. 58 Monkius || 315 *ταῦθ'* L corr. B | *ἔχει;* Dindorfius

305 *τὰς παρούσας.* || 307 *ἐν οὖν τοιούτοις*: *θαυμαστῶς καὶ ἀνθρωπίνως δικαιολογεῖται, ἐπεὶ οἱ ἐν δεινοῖς καὶ ἔξω λογισμοῦ τινὰ ⟨τι g πολλὰ v⟩ πράσσουσι καὶ εἰς θεοὺς ἀσεβῆ φθέγγονται.* || 308 ⟨*οὔτε μετὰ χαρμονῆς καὶ ἡδονῆς τοὺς θεοὺς τιμῶν* ⟨leg. *τιμᾶν*⟩. add. v⟩ | ⟨*ἐνταῦθα τὸ πάρεστι κατὰ κοινοῦ λάμβανε, τὸ δὲ πολλή τ' ἀνάγκη διὰ μέσου τίθει· εἰ γὰρ μὴ σὺ τοῦτο ποιήσεις, ἀλλὰ πρὸς τὸ 'πολλή τ' ἀνάγκη' τὸ 'κἀπιτηδεύειν' συντάξεις, ἀργὸν ἔσται τὸ τε, ὅπερ οὐ δεῖ.* add. e.⟩ || 310 *φέρ' εἰπέ*: *ἐπεὶ θρασυτέρῳ λόγῳ ἡ Ἠλέκτρα κέχρηται, ὁ χορὸς βουλόμενος περὶ Ὀρέστου πυθέσθαι, ἐρωτᾷ εἰ πάρεστιν Αἴγισθος ⟨εἴπερ ἐστὶν Αἴγισθος ἡγεμών g⟩.* || 312 *ἐν ἤθει. οἷον πολλοῦ γε δεῖ.* | *μὴ δόκει μ' ἂν εἴπερ*: *δαιμονίως ὠκονόμηται τοῦτο ⟨Lgv: τὸ ἀπεῖναι τὸν Αἴγισθον h⟩ πρὸς τὴν χείρωσιν Κλυταιμνήστρας· τὸ δὲ εἴργεσθαι ἔξόδου [πρὸς] ⟨del. Neuius⟩ τὴν μείρακα περιπαθὲς μέν, χρήσιμον δὲ πρὸς τὴν ὑπόθεσιν ⟨v: ὑπέρθεσιν Lg⟩.* | ⟨*ἀντὶ τοῦ ἡγοῦ.* add. B⟩ || 313 * Eustathius ad Hom. *B* 742 p. 333 *Δωρικὴ καὶ Ἀττική ἐστιν ἡ τοιαύτη ἐναλλαγὴ τῶν γενῶν . . . καὶ ἡ θυραῖος παρὰ Σοφοκλεῖ.* *

ΗΛ. ὡς νῦν ἀπόντος ἱστόρει, τί σοι φίλον.
ΧΟ. καὶ δή σ' ἐρωτῶ. τοῦ κασιγνήτου τί φῄς,
ἥξοντος ἢ μέλλοντος; εἰδέναι θέλω.
ΗΛ. φησίν γε· φάσκων δ' οὐδὲν ὧν λέγει ποεῖ.
ΧΟ. φιλεῖ γὰρ ὀκνεῖν πρᾶγμ' ἀνὴρ πράσσων μέγα.
ΗΛ. καὶ μὴν ἔγωγ' ἔσωσ' ἐκεῖνον οὐκ ὄκνῳ.
ΧΟ. θάρσει· πέφυκεν ἐσθλός, ὥστ' ἀρκεῖν φίλοις.
ΗΛ. πέποιθ', ἐπεί τἂν οὐ μακρὰν ἔζων ἐγώ.
ΧΟ. μὴ νῦν ἔτ' εἴπῃς μηδέν· ὡς δόμων ὁρῶ
τὴν σὴν ὅμαιμον, ἐκ πατρὸς ταὐτοῦ φύσιν,
Χρυσόθεμιν, ἔκ τε μητρός, ἐντάφια χεροῖν
φέρουσαν, οἷα τοῖς κάτω νομίζεται.

316 post ἱστόρει distinxit Wolffius: ἱστορεῖν — φίλον; Madvigius advers. crit. I p. 264 | τό σοι Matthiaeus griech. gramm. 488, 1 | φίλων L corr. L̄ | post 316 versum excidisse putat Iahnius || 317 φῄς Nauckius || 318 Electrae et 319 chori notam adscripsit g², qui in hac codicis parte personarum nomina addidit, sed ipse errorem correxit | ξοντοσ g corr. g² | μέλλοντος, εἰδέναι Wolffius || 319 φησϊ e φησί g | φάσκον τ' οὐδὲν L corr. L̄ | φησίν γ' ἐφήκειν οὐδ' ἓν Prinzius | ὧν* L ˇ rescripsit L̄ | ποεῖ g: πο*εῖ L ποιεῖ lpe || 320 πρᾶγμ' Llpeg Eustathius ad Hom. K 480 p. 819: πᾶς Suidas (ὀκνῶν) || 321 ἐκεῖνον οὐκ ἔσωσ' Bothius. ἔσωσα κεῖνον Nauckius n. jahrb. f. philol. LXXXV p. 183 | ὄκνῳ e eraso ν || 322 ὡσ τ' g || 323 ἐπεί (rasura supra ει p) τ' ἂν p¹e: ἔπειτ' ἂν Lg ἐπείτ' ἂν L̄ ἐπείτ' 'ἄν l ἐπεὶ τ' ἂν p ἐπεί τοι ἂν L̄ (ead. m.) p in margine | ἔζων L ζ in litura | ἔτι Meinekius ad Oed. Col. p. 255 || 324 εἴπησ μηδὲν pe || 325 ταυτοῦ p τ'αὐτοῦ g | φύσιν Ll¹p: φύσει ἐ))α' supra scr. p² φύσαν le φῦσαν g || 327 *φέρονσαν p corr. p¹

317 λείπει ἡ περί. || 318 βραδύνοντος. || 320 φιλεῖ γὰρ ὀκνεῖν: δύναται τὸ ὀκνεῖν Ὁμηρικῶς εἰρῆσθαι ἀντὶ τοῦ φοβεῖσθαι· 'ὀκνείω δ' ἵππων ἐπιβαινέμεν ⟨ἐπιβήμεναι g recte omisso ὠκειάων⟩ ὠκειάων' ⟨Hom. E 255⟩. ⟨ὥσπερ καὶ τὸ φιλεῖ[ν] ἀντὶ τοῦ εἴωθε. add. v⟩ | ἐπιχειρῶν πράττειν. || 323 ⟨εἰ μὴ ἐθάρρουν. add. L̄⟩ || 324 ὡς δόμων ὁρῶ τὴν σὴν ὅμαιμον: οὐχ ὡς τῆς Χρυσοθέμιδος τἀναντία φρονούσης τῇ Ἠλέκτρᾳ, ἀλλ' ἐπειδὴ ὁρῶσιν ἐναγίσματα ⟨ghv: ἐναγήματα L⟩ βαστάζουσαν, τοῦτο πρῶτον πυθέσθαι βουλόμεναι κωλύουσιν αὐτὴν τῶν ἑξῆς λόγων. ⟨τὸ δ' ἀληθέστερον οἶμαι ὅτι οὐ βούλονται τὴν Χρυσόθεμιν κατακοῦσαι τῶν λεγομένων πρὸς τὴν Ἠλέκτραν, ὡς τῷ ⟨τὸ v⟩ τοῦ Αἰγίσθου καὶ τῆς Κλυταιμνήστρας μέρει προστεθειμένης ⟨προστεθειμένος v⟩· καὶ δῆλον ἐκ τῶν ἑξῆς. add. v. τὸ δ' ἀληθέστερον οἶμαι ὅτι βούλονται τῶν Χρυσοθέμιδος κατακοῦσαι λόγων πρῶτον πρὸ τῆς Ηλέκτρας τῷ τοῦ Αἰγίσθου καὶ τῆς Κλυταιμνήστρας μέρει προστιθεμένης· καὶ δῆλον ἐκ τῶν ἑξῆς. add. h⟩

ΧΡΥΣΟΘΕΜΙΣ

τίν' αὖ σὺ τήνδε πρὸς θυρῶνος ἐξόδοις
ἐλθοῦσα φωνεῖς, ὦ κασιγνήτη. φάτιν,
κοὐδ' ἐν χρόνῳ μακρῷ διδαχθῆναι θέλεις
θυμῷ ματαίῳ μὴ χαρίζεσθαι κενά;
καίτοι τοσοῦτόν γ' οἶδα κἀμαυτήν, ὅτι
ἀλγῶ 'πὶ τοῖς παροῦσιν· ὥστ' ἄν, εἰ σθένος
λάβοιμι, δηλώσαιμ' ἂν οἵ' αὐτοῖς φρονῶ.
νῦν δ' ἐν κακοῖς μοι πλεῖν ὑφειμένῃ δοκεῖ,
καὶ μὴ δοκεῖν μὲν δρᾶν τι, πημαίνειν δὲ μή.
† τοιαῦτα δ' ἀλλὰ καὶ σὲ βούλομαι ποεῖν.
καίτοι τὸ μὲν δίκαιον οὐχ ᾗ 'γὼ λέγω,
ἀλλ' ᾗ σὺ κρίνεις. εἰ δ' ἐλευθέραν με δεῖ
ζῆν, τῶν κρατούντων ἐστὶ πάντ' ἀκουστέα.

328 *πρὸ* g || 329 *ἀλγοῦσα* Seebeckius de Homero oedip. fab. auct. p. 34 | *λάσκεις* Nauckius || 330 *χρόνῳ γε τόδε διδαχθῆναι* Hartungus || 331 *γρ. ψυχῇ ματαίᾳ* Ε || 332 *τοσοῦτον γ'* lg *τοσοῦτον* e (*ν* in litura e²?) | *τοσοῦτον οἶδα γ' ἀλλ' αὐτή μ', ὅτι* Kolsterus philol. V p. 222 || 333 *ἐπὶ* g || 334 *οἷαὐτοῖς* e (" in litura) | *φρονῶι* L eraso *ι* || 335—340 ab interpolatore pro sophocleis quae deleverit substituta putat Schoellius | *πλεῖν δ' ἐν κακοῖς ὑφειμένᾳ δοκεῖ* Suidas (*ὑφειμένοι*) | *πλὴν* e, corr. e² | *ὑφειμένη* p | *δοκῶ* e, *εἶ* superscr. e² || 336 *τί* lg | *δ' ἐμέ* Hartungus || 337 *τοιαῦτα δ' ἀλλὰ* Llpeg: *τοιαῦτ', ἀδελφή* CStuerenburgius quaest. soph. p. 17 *τοιαῦτα δ' ἄλλα* Dindorfius *τοιαῦτα δ' ἄττα* MSchmidtius philol. XIV p. 465 *τοιαῦτα δ'*, *ἅσσα* Wolffius *τοιαῦτα δ' ἂν ἅμα — βουλοίμην* Wecklinus art. p. 77 *τοιαῦτα δῆτα* Kayserus n. jahrb. f. philol. LXIX p. 508 *τοιαῦτα μᾶλλον* EHoffmannus ztschr. f. oest. gymn. 1854 p. 538 *τοιαῦτα τἄμ'*, *ἃ* Schneidewinus *τοιαῦτα κἀμὲ* Kolsterus philol. V p. 222 Kayserus *τοιαῦτ' ἄμ' ἄλλαις* Eggertus quaest. soph. p. 34 | *ποεῖν* Lg: *ποιεῖν* pe *πο*εῖν* l || 338 *ηγὼ* L corr. Ε || 339 *δ*** e, *εἶ* add. e² || 340 *ἐστὶν τὰ πάντ'* g | *ἀκοστέα* L | *κρατούντων πάντ' ἀκουστέον* (superscr. *α*) *ἐμοὶ* vindobonensis, in margine *γρ. ἀκουστέα καὶ ἀκουστέον*

328 *τὸ ἐξῆς· τίνα φάτιν φωνεῖς;* | *τίν' αὖ σὺ τήνδε*: *ἐπίτηδες τοῖς ἀγρίοις ἤθεσιν ἀνταπαρατάττουσι πρᾶα, καθάπερ νῦν τῇ Ἠλέκτρᾳ Χρυσόθεμιν συνέζευξεν, καὶ τῇ Ἀντιγόνῃ τὴν Ἰσμήνην, ἕνεκα τοῦ διαποικίλλειν ταῖς ἀντιρρήσεσι τὰ δράματα.* || 335 *ὑφειμένῃ δοκεῖ*: *μὴ* ⟨add. Brunckius⟩ *ὅλον τὸ ἱστίον ἀναπετασάσῃ· ἀπὸ μεταφορᾶς* ⟨add. g: om. Lv⟩ *τῶν πλεόντων, οἳ πρὸς τὴν βίαν τῶν ἀνέμων οὐκ ἀντίσχοντες ὑφιᾶσι τῶν ἱστίων* ⟨*ἀνέμιων συστέλλουσι τὰ ἱστία* g⟩. | *εἰς τὸ αὐτό. ὑφήσειν τὸ ἱστίον, οἷον συστέλλειν τὸ φρόνημα καὶ μὴ ἀντικρὺς μάχεσθαι.* | *οἱονεὶ τῇ προαιρέσει χρῶμαι.* || 338 *ὃ νοῦς· τί ὄφελος τῆς δικαιοσύνης, εἴ τις διὰ ταύτην τοῖς δεινοῖς περιπέσῃ;*

Ηλ. δεινόν γέ σ' οὖσαν πατρὸς οὗ σὺ παῖς ἔφυς
κείνου λελῆσθαι, τῆς δὲ τικτούσης μέλειν.
ἅπαντα γάρ σοι τἀμὰ νουθετήματα
κείνης διδακτά, κοὐδὲν ἐκ σαυτῆς λέγεις.
ἔπειθ' ἑλοῦ γε θάτερ', ἢ φρονεῖν κακῶς
ἢ τῶν φίλων φρονοῦσα μὴ μνήμην ἔχειν·
ἥτις λέγεις μὲν ἀρτίως ὡς, εἰ λάβοις
σθένος, τὸ τούτων μῖσος ἐκδείξειας ἄν,
ἐμοῦ δὲ πατρὶ πάντα τιμωρουμένης
οὔτε ξυνέρδεις τήν τε δρῶσαν ἐκτρέπεις.
οὐ ταῦτα πρὸς κακοῖσι δειλίαν ἔχει;
ἐπεὶ δίδαξον, ἢ μάθ' ἐξ ἐμοῦ, τί μοι
κέρδος γένοιτ' ἂν τῶνδε ληξάσῃ γόων.
οὐ ζῶ; κακῶς μέν, οἶδ', ἐπαρκούντως δέ μοι.
λυπῶ δὲ τούτους, ὥστε τῷ τεθνηκότι
τιμὰς προσάπτειν, εἴ τις ἔστ' ἐκεῖ χάρις.

341 *Ηλ.* om. g | *γε σ'* Le *γεσ'* l *σέ γ'* Monkius Blomfieldus | *δεινὸν σὲ φῦσαν* Nauckius *δεινὸν γεγῶσαν* Wolffius || 342 *δε* g || 344 *κείνη* g *γρ. εκεινης* g^2 | ** **αυτῆς* p corr. p^1 || 345. 346 deleturus erat Iahnius, 345—351 interpolatori tribuit Schoellius | *ἔπειθ'* Lle^{2}g: *ἐπεί θ'* Ep (cum glossa *τοι* E, *ἐπεί τοι* p) *ἐπείθ'* e | *ὁμολόγει θάτερ'* Hartungus | *θάτερ' ἢ* supra *ρ'* adscripto *ον* vindobonensis || 346 *καὶ μνείαν* (? *μνήμην*) Kayserus n. jahrb. f. philol. LXIX p. 506 || 347 *λέγοις* e || 348 *μίσος* e | *ἐκδείξας ἂν ἀν* e, corr. e^2 et e^3 || 350 *τήν δε* e || 351 *τ***** e, *αὖτα* add. e^2 | *κακοῖσιν* g || 352 *ἢ* p || 354 *ἐπαρκούντωσ* Llpeg^1: *ἐπαρκοῦν τος* g *ἀπαρκούντως* Thomas Magister p. 24 R. (*ἀπαρκεῖ κάλλιον ἢ ἀρκεῖ. Σοφοκλῆς· ἀπαρκούντως ἐμοί*) | *δ' ἐμοί* Brunckius Porsonus adv. p. 209 *ἐμοί* Thomas Magister || 355 *τεθνηκώτι* L corr. E || 356 *προσάπτειν* l *γειν* superscr. l^1

342 *φροντίζειν.* || 343 *ἅπαντα γάρ σοι τἀμὰ νουθετήματα*: *ταῦτα ὁποῖά ἐστι τὰ* ⟨*τοῖς* g, an *ὁμοια?*⟩ *ἐπὶ* ⟨*ἐν?*⟩ *τῇ Ἀντιγόνῃ* ⟨549⟩, *ὅπου τῇ Ἰσμήνῃ λοιδορεῖ καὶ φησὶν αὐτὴν* ⟨v: *αὐτῇ* Lg⟩ *τὰ Κρέοντος φρονεῖν.* | *οἷον ἃ εἶπες ἐμὲ νουθετοῦσα.* || 345 *ἔπειθ' ἑλοῦ γε*: *ὁμολόγησον σαυτὴν ἢ φρονεῖν κακῶς προσιθεμένην τοῖς ἐχθροῖς, ἢ φρονοῦσαν* ⟨*οὕτως* add. gv⟩ *τῶν φιλτάτων ἀμνημονεῖν.* | *οἷον θάτερά σε δεῖ ὁμολογῆσαι, ἢ ὅτι κακῶς φρονεῖς, ἢ ὅτι ἐκοῦσα ἁμαρτάνεις καὶ παροράς.* | ⟨*τὸ θάτερα ἀντὶ τοῦ θάτερον ἀττικῶς.* add. E⟩. | *ὁμολόγησον.* || 348 *λείπει ἡ κατά.* || 350 *ἀντὶ τοῦ ἐμέ. ἡ δὲ ἐκ ἀντὶ τῆς ἀπό· ἀποτρέπεις.* || 354 ⟨*οὐ ζῶ;* add. v⟩ *οὐ γὰρ ἐφίεμαι τρυφερώτερον* ⟨*τε καὶ τρυφηλότερον* add. v⟩ *ζῆν.* | *κακῶς μὲν ζῶ, ἀλλ' ὑπὲρ τοῦ λυπεῖν τοὺς ἐχθροὺς* ⟨*καὶ ἀνιᾶν* add. h⟩ *τοῦτο πράττω.* | *ὀδυνηρῶς.* || 355 *λυπῶ τούτους διὰ τὸ τιμᾶν τὸν πατέρα.*

σὺ δ' ἡμὶν ἡ μισοῦσα μισεῖς μὲν λόγῳ,
ἔργῳ δὲ τοῖς φονεῦσι τοῦ πατρὸς ξύνει.
ἐγὼ μὲν οὖν οὐκ ἄν ποτ', οὐδ' εἴ μοι τὰ σὰ
μέλλοι τις οἴσειν δῶρ' ἐφ' οἷσι νῦν χλιδᾷς,
τούτοις ὑπεικάθοιμι· σοὶ δὲ πλουσία
τράπεζα κείσθω καὶ περιρρείτω βίος.
ἐμοὶ γὰρ ἔστω † τοὐμὲ μὴ λυπεῖν μόνον
βόσκημα· τῆς σῆς δ' οὐκ ἐρῶ τιμῆς λαχεῖν.
οὐδ' ἂν σύ, σώφρων γ' οὖσα. νῦν δ' ἐξὸν πατρὸς
πάντων ἀρίστου παῖδα κεκλῆσθαι, καλοῦ

357—362 interpolatori tribuit Schoellius | ἡμὶν e: ἡμίν Bp ἡμῖν Lle²g ἦμιν Bergkius. σὺ δὴ μάλ' Burgesius ad Eur. Troad. p. 89 || 359 οὖν Bpeg: om. Ll | εἰ δὶς τόσα Wecklinus art. p. 75 || 360 μέλλει eg | τίσ lg || 361 σὺ e, corr. e² | σοὶ δὴ Wakefieldus silv. crit. III p. 200 || 362 περιρρείτω L || 363 ἐμοί γ' ἆρ l | παρέστω Wakefieldus | τοὐμὲ BpeΣ: τοῦ με LgΣ? τοῦμε l τόυμε et deinde τὸυμε l¹ | μόνον l μόνην l¹ | μὴ λιπεῖν Canterus Taylorus ad Lys. V p. 9 Wakefieldus silv. crit. III p. 143 μὴ 'κλιπεῖν Lobeckius ad Aiac. ed. I p. 312 μὴ 'λιτεῖν Doederlinus μὴ γνυπτεῖν Bergkius ⟨Hesychius γνυπτεῖν· ἀσθενεῖν, μαλακίζεσθαι⟩ μὴ ἀλιτεῖν FGSchmidtius anal. soph. p. 25 τλῆπαθεῖν Meinekius ad Oed. Col. p. 256 μηδὲν εἰκαθεῖν Wecklinus art. p. 26. νιν λυπεῖν Brunckius τοὐσδ' ἀεὶ λυπεῖν Prammerus progr. znaim. 1864 p. 22 ἔστω μὴ λυπεῖν πατέρα μόνον Σ? Kayserus n. jahrb. f. philol. LXIX p. 508 τἀμὰ μὴ Mohrus obs. soph. p. 16 Schmalfeldus progr. eisleb. 1868 p. 20 τόνδε μὴ Schuppius ztschr. f. oest. gymn. 1863 p. 691 μὴ λυπεῖν γονῆ Kvíčala sitzungsber. d. Wiener akad. XLV p. 416 μὴ λυπεῖν φίλους Wecklinus n. jahrb. f. phil. XCIII p. 807 ἔστω, τοὺς σύ, μὴ Eggertus quaest. soph. p. 57. τοὖν ἐμῇ λύπῃ μόνον Burgesius ad Eur. Troad. p. 180 τοὐν ἐμῇ λύπῃ μένειν Arnoldus soph. rett. p. 40 τοὐμμένειν λύπῃ MSchmidtius philol. XIV p. 466 τοὐμμενῆ λυπεῖν CHelbigius de ellipsis ap. trag. usu p. 44 τοῦτο δή, λυπεῖν, μόνον Wolffius τοῦτο δή, λύπη, μόνον WHoffmannus ztschr. f. gymn.-w. 1865 p. 371 μηνίειν μόνον Driessenus var. lect. p. 15 μὴ λιπεῖν γόον Hennebergerus progr. meining. 1849 p. 14 μὴ λήγειν γόων Schneidewinus τῶνδε μὴ λήγειν γόων Nauckius. μὴ λυποῦν Σ? Erfurdtius Lentingius ad Eur. Med. 598. τοὐμὸν οὐ λεῖπον Heimsoethius krit. stud. I p. 297 || 364 λαχεῖν Be vindobonensis: τυχεῖν Llpg || 365—368 del. Schoellius | οὖσα* e | δ' Bilpeg: om. L || 366 ἀρίστο* e, corr. e²

362 δαψιλὴς ἔστω σοῦ ⟨σοι h⟩ ἡ τροφή. || 363 ἐμοὶ γὰρ ἔστω: ἐμοί, φησίν, ἔστω τροφὴ ἡ τῇ ἀνάγκῃ μόνον ἁρμόζουσα καὶ τὴν πείνην ἀπελαύνουσα· οὐ δέομαι γὰρ τοιαύτης τροφῆς ἀφ' ἧς ἡδονὴν σχήσω. | ⟨τοῦτο μόνον ἐμὲ βοσκέτω, τὸ μὴ λυπεῖν ἐμὲ αὐτήν, εἰ τοῖς φονεῦσι τοῦ πατρὸς πείθεσθαι ἀναγκασθήσομαι. add. Bl⟩ | τὸ ⟨v: τοῦ L⟩ μὴ λυπεῖν τὸν πατέρα. || 365 οὐδ' ἂν σύ, εἰ ἐσωφρόνεις, ἁβρῶς ἔζης ἠμελημένη τοῦ πατρός. || 366 ⟨τὸ δὲ καλοῦ οὐκ ἔστιν ὄνομα ἀλλὰ ῥῆμα προστακτικὸν add. v⟩ ἀντὶ τοῦ κλήθητι, λέγου, ὀνομάζου.

τῆς μητρός. οὕτω γὰρ φανῇ πλείστοις κακή,
θανόντα πατέρα καὶ φίλους προδοῦσα σούς.
ΧΟ. μηδὲν πρὸς ὀργὴν πρὸς θεῶν· ὡς τοῖς λόγοις
ἔνεστιν ἀμφοῖν κέρδος, εἰ σὺ μὲν μάθοις
τοῖς τῆσδε χρῆσθαι, τοῖς δὲ σοῖς αὖτη πάλιν.
ΧΡ. ἐγὼ μέν, ὦ γυναῖκες, ἠθάς εἰμί πως
τῶν τῆσδε μύθων· οὐδ' ἂν ἐμνήσθην ποτέ,
εἰ μὴ κακὸν μέγιστον εἰς αὐτὴν ἰὸν
ἤκουσ', ὃ ταύτην τῶν μακρῶν σχήσει γόων.
ΗΛ. φέρ' εἰπὲ δὴ τὸ δεινόν. εἰ γὰρ τῶνδέ μοι
μεῖζόν τι λέξεις, οὐκ ἂν ἀντείποιμ' ἔτι.
ΧΡ. ἀλλ' ἐξερῶ σοι πᾶν ὅσον κάτοιδ' ἐγώ.
μέλλουσι γάρ σ', εἰ τῶνδε μὴ λήξεις γόων,
ἐνταῦθα πέμψειν ἔνθα μή ποθ' ἡλίου
φέγγος προσόψει, ζῶσα δ' ἐν κατηρεφεῖ
στέγῃ χθονὸς τῆσδ' ἐκτὸς ὑμνήσεις κακά.
πρὸς ταῦτα φράζου καί με μή ποθ' ὕστερον
παθοῦσα μέμψῃ. νῦν γὰρ ἐν καλῷ φρονεῖν.

367 *οὕτω* L | *φανεῖ* vulgo | *πλεῖστον* Nauckius || 370 *ἔν ἔστι κέρδος ἀμφοῖν* l || 371 *τ*σδε* e, corr. e^2 | *αὕτη* e^1: *αὐτη* Llpeg || 372 *εἰ μή* L corr. B || 373 *οὐδ'* e *κόυκ* e^1 *ονδ'* g corr. g^1 *κοὐδ'* Brunckius || 375 *λόγων* Wolffius (in L nihil adnotatum est) || 376 *εἰ δὲ τῶνδε* Elmsleius ad Oed. Col. 115 Porsonus Edinb. rev. XIX p. 79 || 377 *μεῖζον τί* g | *ἀντίποιμ'* e || 378 *ἐξαιρῶ* e | *σοι* Ll: *τοι* Bpeg *τὸ* vindobonensis || 379 *γὰρ* p | *λήξησ* Ll | *γρ. καὶ λόγων* B || 380 *ἐνταῦθ* p | *ποθηλίου* e || 381 *κατόψει* Eustathius ad Hom. σ 105 p. 1839 *καθορᾷ* Ammonius p. 51 || 382 *χθονὸς — κακά* Suidas (*ὑμνήσεις*) | *πόλεως τῆσδ'* Nauckius (mél. gréco-rom. III p. 31) | *ἐντὸς* Schenkelius ztschr. f. oest. gymn. 1869 p. 538 | *τὰ σά* Wecklinus art. p. 55 || 384 *ἐν καλῶ* superscr. ut videtur *ἐν καιρῶ δεῖ καλόν* e

369 *εἰ συγκεράσετε* ⟨v: *συγκεράσηται* L *συνκεράσοιτε* g⟩ *τοὺς τρόπους, εὖ ἂν ἔχοι· ἡ μὲν γὰρ αὐστηρά* ⟨v: *σμικρὰ* L⟩ *ἡ δὲ ἀνειμένη.* || 372 *ἀντὶ τοῦ ἐν συνηθείᾳ εἰμί.* || 373 *τῶν παρ' αὐτῆς λεγομένων μύθων.* || 375 *μεγάλων ἢ πολυχρονίων.* | ⟨*ἐφέξει, κωλύσει.* add. B⟩. || 381 *κατεσκεπασμένῃ* ⟨*κατεσκεπασμένω* L. cf. Suidas *κατηρεφέα· κατεστεγασμένα.* '*μέλλουσι — κακά*'. Hesychius *κατηρεφές· κατεστεγασμένον*⟩. ⟨*σκοτεινῇ* add. B⟩. || 382 * Eustathius ad Hom. Ζ 171 p. 634 *ἐοικέτω — τῷ ὑμνεῖν φαύλως ἐκλαμβανομένῳ ποτὲ κατὰ βαρεῖαν ἀντίφρασιν. Σοφοκλῆς ὑμνήσεις κακά, ἤγουν ὑβρίσεις.* * || 384 *νῦν, φησίν, εὔκαιρόν ἐστι* [*καλῶς*] *φρονῆσαι.* | ⟨*ἔγκαιρον.* add. B⟩ | *ἁρμόζει λίαν τὸ πρόσωπον Ἠλέκτρας τῇ Ἀντιγόνῃ.*

ΗΛ. ἦ ταῦτά δή με καὶ βεβούλευνται ποεῖν;
ΧΡ. μάλισθ'· ὅταν περ οἴκαδ' Αἴγισθος μόλῃ.
ΗΛ. ἀλλ' ἐξίκοιτο τοῦδέ γ' οὕνεκ' ἐν τάχει.
ΧΡ. τίν', ὦ τάλαινα, τόνδ' ἐπηράσω λόγον;
ΗΛ. ἐλθεῖν ἐκεῖνον, εἴ τι τῶνδε δρᾶν νοεῖ.
ΧΡ. ὅπως πάθῃς τί χρῆμα; ποῦ ποτ' εἶ φρενᾶν;
ΗΛ. ὅπως ἀφ' ὑμῶν ὡς προσωτάτω φύγω.
ΧΡ. βίου δὲ τοῦ παρόντος οὐ μνείαν ἔχεις;
ΗΛ. καλὸς γὰρ οὑμὸς βίοτος ὥστε θαυμάσαι.
ΧΡ. ἀλλ' ἦν ἄν, εἰ σύ γ' εὖ φρονεῖν ἠπίστασο.
ΗΛ. μή μ' ἐκδίδασκε τοῖς φίλοις εἶναι κακήν.
ΧΡ. ἀλλ' οὐ διδάσκω· τοῖς κρατοῦσι δ' εἰκαθεῖν.
ΗΛ. σὺ ταῦτα θώπευ'· οὐκ ἐμοὺς τρόπους λέγεις.
ΧΡ. καλόν γε μέντοι μὴ 'ξ ἀβουλίας πεσεῖν.
ΗΛ. πεσούμεθ', εἰ χρή, πατρὶ τιμωρούμενοι.
ΧΡ. πατὴρ δὲ τούτων, οἶδα, συγγνώμην ἔχει.
ΗΛ. ταῦτ' ἐστὶ τἄπη πρὸς κακῶν ἐπαινέσαι.
ΧΡ. σὺ δ' οὐχὶ πείσῃ καὶ συναινέσεις ἐμοί;
ΗΛ. οὐ δῆτα. μή πω νοῦ τοσόνδ' εἴην κενή.
ΧΡ. χωρήσομαί τἄρ' οἷπερ ἐστάλην ὁδοῦ.
ΗΛ. ποῖ δ' ἐμπορεύῃ; ποῖ φέρεις τάδ' ἔμπυρα;
ΧΡ. μήτηρ με πέμπει πατρὶ τυμβεῦσαι χοάς.

385 δή Llpg: γὰρ e^2 in lit. Triclinius | με e μοι e^1 | βεβούλευται g corr. g^2 | ποεῖν lg Eustathius ad Hom. Ψ 728 p. 1326: ποιεῖν Lpe Eustathius ad Hom. Θ 9 p. 694 || 386 ὅτάν e || 387 εἵνεκ' l οὕνεκ' g || 389. 390 del. Schoellius | δρᾶν p || 391 προσωτάτω φύγω LDindorfius: προσώτατ' ἐκφύγω Llpeg πορρωτάτω superscr. e || 393. 394 del. Schoellius | *οὑμός p, o ex alia littera corr. || 395 κακοῖς εἶναι φίλην CHartungus quaest. mosch. p. 51 || 396 κρατοῦσιν g | εἰκαθεῖν Elmsleius ad Eur. Med. 186: εἰκάθειν Llpeg || 397 ἐμοσ l corr. l^1 || 398. 399 del. Morstadtius p. III, 398—403 Schoellius | μὴξ Ll μὴξ L̈ μὴ"ξ g | παθεῖν g γρ. πεσεῖν g^2 || 399 τιμωρούμενοι g || 401 ἐστὶν g || 402. 403 del. Morstadtius | πείσει vulgo || 403 εἴη* e, corr. e^2 || 404 χωρήσο*μαί L alterum accentum add. L̈ | γ' ἄρ Benedictus | οἷσπερ g corr. g^1 || 405 ποῦ g vindobonensis | ἐμπορεύηι L μ ex ν facto? ἐκπορεύῃ vindobonensis ἐμπορεύει vulgo | ποῖ Llpe: ποῦ g τῶ e^1 τῷ vindobonensis ς || 406 παποὶ e, corr. e^1 aut e^2

385 * Evstathivs ad Hom. Θ 9 p. 694 τοιοῦτον καὶ τὸ 'βεβουλευκὼς ἔχει' παρὰ Σοφοκλεῖ ⟨Oed. R. 701⟩, παρ' ᾧ κεῖται καὶ τὸ βεβούλευνται ποιεῖν. * || 391 πάνυ θυμικῶς καὶ τὴν ἀδελφὴν αὐτοῖς συγκαταλέγει, ὡς τὰ αὐτῶν αἱρουμένης. || 393 εἰρωνεύεται ἐν ἤθει. || 401 Κακόν ⟨πρὸς τῶν κακῶν g⟩ ἐστιν ἐπαινέσαι ταῦτα τὰ ἔπη. || 403 ἀντὶ τοῦ συνέσεως κούφη ⟨Suidas κενεόν⟩.

ΗΛ. πῶς εἶπας; ἦ τῷ δυσμενεστάτῳ βροτῶν;
ΧΡ. ὃν ἔκταν' αὐτή· τοῦτο γὰρ λέξαι θέλεις.
ΗΛ. ἐκ τοῦ φίλων πεισθεῖσα; τῷ τοῦτ' ἤρεσεν;
ΧΡ. ἐκ δείματός του νυκτέρου, δοκεῖν ἐμοί.
ΗΛ. ὦ θεοὶ πατρῷοι συγγένεσθέ γ' ἀλλὰ νῦν.
ΧΡ. ἔχεις τι θάρσος τοῦδε τοῦ τάρβους πέρι;
ΗΛ. εἴ μοι λέγοις τὴν ὄψιν, εἴποιμ' ἂν τότε.
ΧΡ. ἀλλ' οὐ κάτοιδα πλὴν ἐπὶ σμικρὸν φράσαι.
ΗΛ. λέγ' ἀλλὰ τοῦτο. πολλά τοι σμικροὶ λόγοι
ἔσφηλαν ἤδη καὶ κατώρθωσαν βροτούς.
ΧΡ. λόγος τις αὐτήν ἐστιν εἰσιδεῖν πατρὸς
τοῦ σοῦ τε κἀμοῦ δευτέραν ὁμιλίαν
ἐλθόντος ἐς φῶς· εἶτα τόνδ' ἐφέστιον
πῆξαι λαβόντα σκῆπτρον οὐφόρει ποτὲ
αὐτός, τανῦν δ' Αἴγισθος, ἔκ τε τοῦδ' ἄνω

407 ἦ Lpg: εἴ L ἦ le ἆρα superscr. e || 408 ὅν γ' Monkius || 409 ἐκ τῶν e, corr. e² | τῷ τοῦτ' Llpg: τῶτ' e τῷ τόδ' Elmsleius ad Eur. Med. 326 || 410—416 suspecti videntur Morstadtio p. IV | του om. g τοῦ e² | δοκεῖν ἐμοί suspecta videntur Nauckio || 411 συγγένεσθ'** ἀλλὰ vindobonensis συγγένεσθ' ἀλλὰ Suidas || 412 τί lpg || 413 λέγοις Triclinius: λέγεις Llpeg || 414 σμικρὸν Ll¹g: σμικρῶι L (ον superscr. l)lpe σμικρῶν ς | φρᾶσαι l φράσω l¹g || 415—425 ab interpolatore in locum narrationis sophocleae substitutos putat Schoellius | πολλά τοι l superscr. κισ || 416 κατόρθωσαν eg || 417 τίσ lpg | αὐτήν τις e | ἐστὶν αὐτήν g || 418 del. Nauckius | τὲ p | νυκτέραν Morstadtius p. 18 || 419 εἰς e | ante εἶτα narrationis partem excidisse conl. 644 statuit Morstadtius || 420 σκῆπτρον l | οὐνφόρει raso ν l οὔ'φόρει p οὖ'φόρει e ὀυ'φόρει g || 421 τἀνῦν l | δ' om. p | ἐκ δὲ g

410 ⟨κατὰ τὸ δοκοῦν· ἐμοί. δοκέον γὰρ δοκεῖν οἱ Ἀττικοὶ λέγουσιν, οὐ δοκοῦν, καὶ πλέον πλεῖν, καὶ δέον δεῖν. add. Ll⟩ || 411 συγγένεσθε: συμμαχήσατε, συνεργήσατε, συμπράξατε ἡμῖν κἂν νῦν ⟨Suidas⟩. | ἀκούσασα δέ, ὅτι ἐν τοῖς ὀνείροις δείματά τινα τῇ Κλυταιμνήστρᾳ γέγονε, θαρσεῖ καὶ ἐπικαλεῖται τοὺς θεούς, εἰ καὶ μὴ πρότερον, κἂν νῦν παρεστάναι ⟨g: παριστάναι Lv⟩. | * Suidas ἀλλὰ νῦν· ⟨ι⟩ θεοὶ — νῦν'· ἀντὶ τοῦ διὰ τάχους ἡ τραγῳδία φησίν. * || 414 ἀντὶ τοῦ πλὴν ὀλίγων. || 415 * Suidas πολλά τοι — βροτούς· ἀντὶ τοῦ ἀπὸ τῶν τυχόντων καὶ βλάπτονται καὶ ὠφελοῦνται. * || 416 * Eustathius ad Hom. Z 39 p. 623 ἀντὶ [illegible] τῷ σφάλλεσθαι τὸ ὀρθοῦσθαι, ταὐτὸν δ' εἰπεῖν κατορθοῦσθαι, ὡς δηλοῖ καὶ Σοφοκλῆς ἐν τῷ ἔσφηλαν — βροτούς. * || 4[illegible] ὡς αὖθις αὐτοῦ ⟨ἐλθόντος εἰς φῶς: ἀντὶ τοῦ ν⟩ ἀναζήσαντος καὶ προσομιλήσαντος. || 419 ἐπὶ τὴν οἰκίαν γενόμενον, τουτέστιν ἔποικον ⟨ν: ἐπ' οἶκον Lg⟩ ⟨Suidas ἐφ' ἑστίας⟩.

βλαστεῖν βρύοντα θαλλόν, ᾧ̃ κατάσκιον
πᾶσαν γενέσθαι τὴν Μυκηναίων χθόνα.
τοιαῦτά του παρόντος, ἡνίχ' Ἡλίῳ
δείκνυσι τοὔναρ, ἔκλυον ἐξηγουμένου.
πλείω δὲ τούτων οὐ κάτοιδα, πλὴν ὅτι
πέμπει μ' ἐκείνη τοῦδε τοῦ φόβου χάριν.
πρός νυν θεῶν σε λίσσομαι τᾶν ἐγγενῶν
ἐμοὶ πιθέσθαι μηδ' ἀβουλίᾳ πεσεῖν·
εἰ γάρ μ' ἀπώσῃ, σὺν κακῷ μέτει πάλιν.

ΗΛ. ἀλλ', ὦ φίλη, τούτων μὲν ὧν ἔχεις χεροῖν
τύμβῳ προσάψῃς μηδέν· οὐ γάρ σοι θέμις
οὐδ' ὅσιον ἐχθρᾶς † ἀπὸ γυναικὸς ἱστάναι
κτερίσματ' οὐδὲ λουτρὰ προσφέρειν πατρί·
ἀλλ' ἢ † πνοαῖσιν ἢ βαθυσκαφεῖ κόνει
κρύψον νιν, ἔνθα μή ποτ' εἰς εὐνὴν πατρὸς
τούτων πρόσεισι μηδέν· ἀλλ' ὅταν θάνῃ,

422 ᾧ̃ peg^2 in margine: *τῶι* Lg *τῶι* l *οὗ* Schaeferus melet. crit. p. 138. *κλῶνα, τῷ* Bergkius || 423 *χ***αν* p (*χώραν*?) *χθόναν* p^1 || 424 *τοιαῦτα τοῦ* g schol. Oed. Col. 477 || 425 *τοὔναρ* pe | *ἐξηγουμένου* g^1 *ἐξηγουμένοὺ* L (*ησ* quod superscripserat E erasum est) *ἐξηγουμένου** l: *ἐξηγουμένησ* L^{1}l^{1}peg || 427 *μ' ἐκείνη* gς: *με κείνη* Llpe || 428—430 del. Morstadtius p. IV Schoellius | *ἡλ'*. praescr. Llpe^2(in litura) om. g del. Turnebus | *πρός νυν* Brunckius: *πρὸσ νῦν* Llpeg || 429 *πείθεσθαι* g | *μὴ δ'* lg || 430 *ἀπώσει* vulgo || 431 *ἡλ'* g: om. Llpe (in e litura) add. Turnebus | *ὧν* om. e, add. e^1 | *χεροῖν* e^1 in litura || 433 *ἀπὸ* Epe: om. Llg omissum superscr. vindobonensis *πρὸς* olim Dindorfius Wecklinus art. p. 6 *ἐκ* Meinekius ad Oed. Col. p. 257. *ὅσιόν ἐστ' ἐχθρᾶς γυναικὸς* Kayserus act. sem. phil. heidelb. p. 54 *τόδ' οὐδ' ὅσιον ἐχθρᾶς γυναικὸς* Schneidewinus *ἐχθρᾶς ἱστάναι κτερίσματα Γυναικὸς* Nauckius (n. jahrb. f. phil. LXXXV p. 179. mél. gréco-rom. II p. 704) || 435 *ἢ πνοαῖσιν* Llpe (cum scholio *ἀνέμοις· ᾠίψον δῆλον*) g: *ἢ ῥοαῖσιν* Heathius *ἢ 'ν ῥοαῖσιν* ASeyffertus progr. brandenb. 1868 p. 19 *ἢ 'ν πόαισιν* Froehlichius *ἢ πέτραισιν* Mohrus obs. soph. p. 21 | *βαθυσκάφει* p | *κόνῖν* e, corr. e^1 || 436 *κρύψο* L corr. E | *ἔνθεν* Meinekius ad Oed. Col. p. 257 || 437 *πρόσεισιν* l | *ἔστ' ἂν* Turnerius

422 ⟨*θαλλόν*: add. v⟩ *ἐσήμανεν αὐξηθησόμενον Ὀρέστην* [*τὸν θαλλόν*] ⟨L: om. gv⟩. || 424 *ἡνίχ' ἡλίῳ*: *τοῖς γὰρ παλαιοῖς ἔθος ἦν ἀποτροπιαζομένους τῷ ἡλίῳ διηγεῖσθαι τὰ ὀνείρατα.* | *ἡλίῳ ἀντὶ τοῦ ἡμέρᾳ. ἤκουσα, φησί, τοῦ ὀνείρου, ἡνίκα ἡμέρας γενομένης διηγεῖτο αὐτό τινι, κἀκεῖνος* ⟨*κἀκείνη* g⟩ *ἐμοί.* || 430 *εἰ γάρ μ' ἀπώσῃ*: *εἰ γὰρ νῦν, φησί, δεομένην σου ἀπώσῃ με, κακοῦ σοί τινος γενομένου μετὰ ταῦτα αὐτὴ μετελεύσῃ με καὶ ἀξιώσεις μετὰ σοῦ γενέσθαι.* || 432 *καὶ ἵνα μὴ ἀποτρέψῃ, εἴ τι κακὸν μέλλοι γενέσθαι διὰ τῶν ὀνείρων.* || 436 *εὐνὴν νῦν τὸν τάφον* ⟨*κατ' εὐφημισμόν* add. v⟩.

κειμήλι' αὐτῇ ταῦτα σῳζέσθω κάτω.
ἀρχὴν δ' ἄν, εἰ μὴ τλημονεστάτη γυνὴ
πασῶν ἔβλαστε, τάσδε δυσμενεῖς χοὰς
οὐκ ἄν ποθ' ὅν γ' ἔκτεινε τῷδ' ἐπέστεφε.
σκέψαι γάρ, εἴ σοι προσφιλῶς αὐτῇ δοκεῖ
γέρα τάδ' οὖν τάφοισι δέξεσθαι νέκυς,
ὑφ' ἧς θανὼν ἄτιμος ὥστε δυσμενὴς
ἐμασχαλίσθη, κἀπὶ λουτροῖσιν κάρᾳ

438 κειμήλι' superscr. α p | σῳζέσθω l: σωζέσθω Lpeg σωζέσθων ς || 439—441 del. Schoellius | δ' αν L (˙ add. B) γαρ superscr. B δ' ἂν e γὰρ e¹ || 440 ἔβλαστε πασῶν Dobraeus adv. II p. 49 | δυσχερεῖς Morstadtius p. 18 || 441 ᾧ γ' Morstadtius | ἔκτεινεν ὧδ' Kolsterus philol. V p. 203 || 442 αὐτῆς Schenkelius ztschr. f. oest. gymn. 1869 p. 538 || 443 γέρατα δ' g | ὀὺν L ὀὺν B οὖν lpg (ὂν ἐν g³ in margine) οὖν e, supra ν add. e² | δέξεσθαι Heathius Schaeferus melet. crit. p. 87 Elmsleius ad Ai. 1081: δέξασθαι Llpeg | δεξασνεκυσ L, erasit et in litura νέκυσ scripsit B νεκὺν g πόσις Nauckius (n. jahrb. f. phil. LXXXV p. 158) || 444—447 aut graviter corruptos aut spurios iudicat Nauckius | ἄποτμος Nauckius | θανών, ἄτιμος ὥς τις Morstadtius || 445 satis multa excidisse putat Morstadtius | ἐμασχαλίσθη p (ασχα p¹ in litura) λουτροῖσι eg | κάρᾳ Σ Eustathius Brunckius: κάρα Llpegς | λύτροισιν φόνου Nauckius

439 ἀρχὴν δ' ἄν, εἰ μὴ τλημονεστάτη: καθόλου, φησίν, εἰ μὴ τολμηροτάτη πασῶν ἐτύγχανεν ⟨γυναικῶν add. v⟩, οὐκ ἄν ποτε ταῦτα ἔπραττεν ἐπὶ τιμῇ τοῦ πατρός, ὃν αὐτὴ ἀνεῖλεν· εἰκὸς οὖν αὐτὴν τοῦτο ἐπί τινι λυσιτελοῦντι πράττειν, ᾧ μὴ ὑπουργήσῃς σύ. || 445 οἷον ὑπὸ τὰς μασχάλας ἔλαβεν τὰ ἄκρα, ἀντὶ τοῦ ἠκρωτηριάσθη. | ἐμασχαλίσθη κἀπὶ λουτροῖσιν κάρα: εἰώθεισαν ⟨εἰώθασιν g Suidas⟩ τῶν ἀναιρουμένων εἰς τὰς κεφαλὰς ἀπομάσσειν τὰ ξίφη, ὥσπερ ἀποτροπιαζόμενοι τὸ μύσος τὸ ἐν τῷ φόνῳ. ⟨Suidas μασχαλισθῆναι. ἀποτροπιαζόμενοι. etym. magn. p. 574 μασχαλίζω.⟩ | τὸ δὲ ἐξέμαξεν ⟨gv: ἐξαίμαξεν L⟩ ἐπὶ τοῦ Ἀγαμέμνονος, ὃς ἐμασχαλίσθη ὑπὸ τῆς Κλυταιμνήστρας, καὶ τὸ κάρα αὐτοῦ τὰς κηλῖδας τούτων τὰς ἐπὶ τῷ φόνῳ ἐξέμαξεν ⟨gv: ἐξαίμαξεν L⟩. | οὐ δεῖ δὲ διαφωνίαν δοκεῖν εἶναι πρὸς τὸν Ὅμηρον ⟨gv: ὄνειρον L⟩, ἐπεί φησιν ἐκεῖνος ⟨δ 535. ἔκτεινε g⟩ ᾽δειπνίσσας ⟨δειπνήσας Lv δειπνίσας g⟩ ὥς τίς τε κατέκτανε ⟨gv: κατέκτεινε L⟩ βοῦν ἐπὶ φάτνῃ᾽. ἥρκει γὰρ τὰ ὅλα συμφωνεῖν τῷ πράγματι· τὰ γὰρ κατὰ μέρος ἐξουσίαν ἔχει ἕκαστος ὡς βούλεται πραγματεύσασθαι, εἰ μὴ τὸ πᾶν βλάπτῃ τῆς ὑποθέσεως. | ἄλλως. εἰώθεσαν ⟨εἰώθασιν g⟩ οἱ δρῶντες ἐμφύλιον φόνον ⟨πόλεμον v Suidas⟩ ἀκρωτηριάζειν τοὺς ἀναιρεθέντας, ἐκ παντὸς μέρους τοῦ σώματος ἀποτεμνόμενοι ⟨gv: ἀποταμνόμενοι L⟩, καὶ ⟨καὶ Suidas: om. Lgv⟩ περιάπτειν ἑαυτοῖς τὰ ἄκρα συνείραντες ⟨συνείροντες v Suidas⟩, διὰ τούτων ὥσπερ τὴν δύναμιν ἐκείνων ἀφαιρούμενοι, διὰ τὸ μὴ παθεῖν εἰς ὕστερόν τι παρ' ἐκείνων δεινόν. ἐφόρουν δὲ εἰς

κηλῖδας ἐξέμαξεν. ἆρα μὴ δοκεῖς 446
λυτήρι' αὐτῇ ταῦτα τοῦ φόνου φέρειν;

446 *ἐξέμαξεν* HpegΣ: *ἐξαίμαξεν* Lle^1 | *μὴν* g || 447 *αὐτὴ* L corr. H *αὐτῇ* pe

τὰς μασχάλας τὰ ἄκρα, ὃ καὶ μασχαλίσαι ⟨v: *μασχαλίσθαι* Lg *μασχαλισθῆναι* Suidas⟩ *ἔλεγον.* ⟨Suidas *μασχαλισθῆναι.* etym. magn. p. 574 *μασχαλίζω.*⟩ | *ἄλλως. ἐπὶ ταῖς καθάρσεσι τοῦ φονευθέντος τὰ ἄκρα ἔτεμνον, καὶ περὶ τὴν μασχάλην αὐτοῦ ἐκρέμαζον αὐτά, ἵνα, φασίν* ⟨Suidae cod. A: *φησὶν* Lgv⟩, *ἀσθενὴς γένοιτο πρὸς τὸ ἀντιτίσασθαι τὸν φονέα. καὶ Ἀπολλώνιος* ⟨IV, 477. *Ἀπολλόδωρος* g *Ἀπόλλων* v⟩ *ἐξάργματα τέμνε* ⟨v: *τέμνεν* L *τέθνεν* g⟩ *θανόντος περὶ* ⟨Suidas: om. Lgv⟩ *τοῦ Ἰάσονος.* ⟨Suidas *μασχαλισθῆναι.* etym. magn. p. 574 *μασχαλίζω.*⟩ | Photius et Suidas *μασχαλίσματα. Ἀριστοφάνης* ⟨*φησί* add. Nauckius Aristoph. Byz. p. 221⟩ *παρὰ Σοφοκλεῖ ἐν Ἠλέκτρᾳ κεῖσθαι τὴν λέξιν, ἔθος σημαίνουσαν. οἱ γὰρ φονεύσαντες ἐξ ἐπιβουλῆς τινα[ς] ὑπὲρ τοῦ τὴν* ⟨*τὴν* om. Photius⟩ *μῆνιν ἐκκλίνειν ἀκρωτηριάσαντες μόρια τούτου* ⟨*οἷον ὤτων ῥινῶν* add. Hesychius⟩ *καὶ ὁρμαθίσαντες ἐξεκρέμασαν* ⟨*διείραντες ἐκρέμνων ἐκ* Hesychius⟩ *τοῦ τραχήλου διὰ τῶν μασχαλῶν διείραντες καὶ μασχαλίσματα προσηγόρευσαν* ⟨Hesychius *μασχαλίσματα· φονεύσαντες — μασχαλῶν*⟩. Suidas *ἐμασχαλίσθη· ἔθος ἦν τοῖς ἀρχαίοις, ὁπότε φονεύσειαν ἐξ ἐπιβουλῆς τινα, τὸ ἔργον ἀφοσιουμένους ἀκρωτηριάζειν τὸν νεκρὸν καὶ τῶν μορίων ὁρμαθὸν ποιήσαντας κρημνάναι κατὰ τοῦ τραχήλου διὰ τῶν μασχαλῶν διείροντας· ἀφ' οὗ δὴ καὶ μασχαλίσματα προσηγόρευσαν αὐτά. Σοφοκλῆς ἐν Τρωίλῳ 'πλήρη μασχαλισμάτων'. εἴρηκε τὸν μασχαλισμὸν καὶ ἐν Ἠλέκτρᾳ.* Hesychius *μασχαλισθῆναι· ἀνηρτῆσθαι ἐκ τῶν μασχαλῶν.* etymologicum magnum p. 118 *ἀπάργματα λέγεται τὰ ὑπὸ τῶν τραγῳδῶν λεγόμενα μασχαλίσματα· ταῦτα δέ ἐστι τὰ τοῦ φονευθέντος ἀκρωτηριάσματα. ἦν γάρ τι νόμιμον τοῖς δολοφονήσασιν ἀφοσιῶσαι τὸν φόνον διὰ τοῦ δολοφονηθέντος ἀκρωτηριασμοῦ. τὰ δὲ ἀκρωτήρια εἴροντες καὶ συρράπτοντες διὰ τῶν τοῦ νεκροῦ μασχαλῶν καὶ τοῦ τραχήλου περιετίθουν τῷ νεκρῷ, καθὰ φησὶ Σοφοκλῆς 'ὑφ' ἧς — ἐμασχαλίσθην'. ὅτι δὲ καὶ ἐγεύοντο τοῦ αἵματος καὶ ἀπέπτυον Αἰσχύλος μαρτυρεῖ καὶ Ἀπολλώνιος ὁ τὰ Ἀργοναυτικά.* schol. Apoll. Rhod. IV, 477 *ἐξάργματα τῶν ἀποθανόντων οἱ δολοφονοῦντες ἀρχαίως ἀκρωτηριάσματά τινα ἐποίουν τοῦ ἀναιρομένου καὶ ταῦτα λαβόντες ἔξῃρτων τοῦ τραχήλου αὐτῶν. τῶν δὲ καλουμένων ἀκρωτηριασμάτων ἄπειρα καὶ πολλὰ ἐξάργματα. ἔπειτα τοῦ αἵματος αὐτοῦ λαβόντες τρὶς εἰς τὸ στόμα ἀπέπτυον. τοῦτο δὲ ἐποίουν πρὸς τὸ ἐξιλάσασθαι τὴν δολοφονίαν.* Hesychius *τομία· τὰ ἀποτμήματα καὶ ἀκρωτηριάσματα τοῦ νεκροῦ.* || 446 *κηλῖδας ἐξαίμαξεν: ἢ τῇ ἑαυτῶν κεφαλῇ ἀπέμασσον τοῦ ξίφους τὰς κηλῖδας, ἢ τῇ τοῦ φονευομένου, ὥσπερ τὰς ἐπὶ τῷ μύσει κηλῖδας ἀποτρεπόμενοι.* ⟨cf. Eustathius ad Hom. *τ* 92

οὐκ ἔστιν. ἀλλὰ ταῦτα μὲν μέθες· σὺ δὲ
τεμοῦσα κρατὸς βοστρύχων ἄκρας φόβας
κἀμοῦ ταλαίνης, σμικρὰ μὲν τάδ' ἀλλ' ὅμως
ἄχω, δὸς αὐτῷ, τήνδ' ἀλιπαρῆ τρίχα
καὶ ζῶμα τοὐμὸν οὐ χλιδαῖς ἠσκημένον.
αἰτοῦ δὲ προσπίτνουσα γῆθεν εὐμενῆ
ἡμῖν ἀρωγὸν αὐτὸν εἰς ἐχθροὺς μολεῖν,
καὶ παῖδ' Ὀρέστην ἐξ ὑπερτέρας χερὸς
ἐχθροῖσιν αὐτοῦ ζῶντ' ἐπεμβῆναι ποδί,
ὅπως τὸ λοιπὸν αὐτὸν ἀφνεωτέραις

449 *φόβασ* Llpe Suidas: *κ* et *μ* supra *φ* et *β* scr. E del. B *κόμασ* g || 451 *αχω* L *ἄχω* Blpeg | *τήνδ'* *ἀλιπαρῆ* LlpegΣ Suidas Eustathius: *τήνδε λιπαρῆ* Σ *τήνδε τ' ἀλιπαρῆ* Froehlichius Bergkius *τήνδε γ' ἀλίπαρον* Hartungus *τήνδε τε λιπαρὰν* Deventerius de interpol. Soph. p. 60 || 452 del. Schoellius | *ζ*ῶμα* e *ζῶσμα* vindobonensis || 453 *προσπίτνουσα* Ll: *προσπιτνοῦσα* Bpeg || 454 *ἐχθρὸν εἰς αὐτοὺς* e | *εἰς φάος μολεῖν* Nauckius || 455 *χειρὸσ* g || 456 *αὐτοῦ 'λθόντ'* Kvičala sitzungsber. d. Wiener akad. XLV p. 417 | *ἐπεμβῆναι* Bpeg: *ἐπιβῆναι* Ll | *ποτέ* Wakefieldus silv. crit. I p. 103 || 457 *τολοιπὸν* p

p. 1857 *καὶ ἔστιν εὑρεῖν τοιαύτην ἔννοιαν καὶ παρὰ τῷ Σοφοκλεῖ, ἔνθα φαίνεται ταῖς πεφυνευμένων κεφαλαῖς ἐναπομάττεσθαι τὸ ἐν τοῖς ξίφεσιν αἷμα, ὡς εἰς κεφαλὴν δῆθεν ἐκείνοις τρεπομένου τοῦ κακοῦ.*〉 || 448 *προοικονομικῶς* 〈Lv: *προωκονόμισεν* g *προωκονόμησεν* Dindorfius〉 *ἀποστέλλει* 〈*ἀποστέλλουσα* Dindorfius *ἀποστέλλων* Iahnius〉 *αὐτὴν εἰς τὸν τάφον, ἐπὶ τὸ εὑρεῖν τὸν βόστρυχον Ὀρέστου.* || 449 * Suidas *φόβας τὰς τρίχας.* 'τεμοῦσα — *φόβας*'. * || 451 * Suidas *ἄχω· ἀντὶ τοῦ ἃ ἔχω. Σοφοκλῆς* 'κἀμοῦ — *ἄχω*'. * *ἀλιπαρῆ τρίχα*: *περιπαθῶς* 〈*περιπαθὲς* g〉 *μὲν τὸ τῆς πενίας· τὸ δὲ ἀλιπαρῆ ἀντὶ τοῦ αὐχμηράν. ἐν δὲ τῷ ὑπομνήματι* 〈*ἀλιπαρῆ — ὑπομνήματι* om. g〉 *λιπαρῆ, ὅ ἐστιν ἐξ ἧς αὐτὸν λιπαρήσομεν, ὡς εἰ ἔλεγεν ἱκέταν τρίχα.* 〈Suidas *ἀλιπαρῆ.* Hesychius *ἀλιπαρῆ· αὐχμηρά.* Eustathius ad Hom. *K* 31 p. 787 *τὸ αὐχμηρόν, ᾧ ἴσον τὸ ἀλιπές, ἔτι δὲ καὶ τὸ ἀλιπαρὲς κατὰ τὸ ἀλιπαρῆ τρίχα.*〉 452 *καὶ ζῶμα τοὐμόν*: *σύμφωνον τούτῳ τὸ* 〈v: *τοῦτο τὸ* L〉 'ὧδε *μὲν ἀεικεῖ σὺν στολᾷ*' 〈190〉. | *ζῶμα* 〈*ζῶσμα* v〉 *δὲ νῦν τὴν ζώνην δηλοῖ, οὐ τὸ ἔνδυμα* 〈Suidas *ζῶμα*〉, *ἵνα τούτῳ στέφῃ τὸν τάφον ἀντὶ μίτρας.* | *δίδωσι γὰρ τὸ ζῶμα* 〈*ζῶσμα* v〉 *ἀντὶ ταινίας.* * Eustathius ad Hom. *σ* 30 p. 1835 *ἰστέον δὲ ὅτι ἐκ τοῦ ζώσαι ... καὶ τὸ παρὰ Σοφοκλεῖ ζῶμα δίχα τοῦ σίγμα, οἷον 'καὶ ζῶμα — ἠσκημένον', ὃ ταὐτόν ἐστι τῇ ζώνῃ.* * || 455 *ἀντὶ τοῦ ἰσχυροτέρας. οἷον μετὰ δυνάμεως μείζονος.* || 457 * Eustathius ad Hom. *Z* 47 p. 623 *ὅτι δὲ ὁ ἀφνειὸς δύναται καὶ ἀφνεὸς λέγεσθαι δῆλον καὶ ἐκ τοῦ χερσὶν ἀφνεωτέραις παρὰ Σοφοκλεῖ.* 〈conf. ad *Ξ* 463 p. 1769〉 *

χερσὶ στέφωμεν ἢ τανῦν δωρούμεθα.
οἶμαι μὲν οὖν, οἶμαί τι κἀκείνῳ μέλον
πέμψαι τάδ' αὐτῇ δυσπρόσοπτ' ὀνείρατα.
ὅμως δ', ἀδελφή, σοί θ' ὑπούργησον τάδε
ἐμοί τ' ἀρωγὰ τῷ τε φιλτάτῳ βροτῶν
πάντων, ἐν Ἅιδου κειμένῳ κοινῷ πατρί.
ΧΟ. πρὸς εὐσέβειαν ἡ κόρη λέγει· σὺ δέ,
εἰ σωφρονήσεις, ὦ φίλη, δράσεις τάδε.
ΧΡ. δράσω· τὸ γὰρ δίκαιον οὐκ ἔχει λόγον
δυοῖν ἐρίζειν, ἀλλ' ἐπισπεύδειν τὸ δρᾶν.
πειρωμένῃ δὲ τῶνδε τῶν ἔργων ἐμοὶ
σιγὴ παρ' ὑμῶν, πρὸς θεῶν, ἔστω, φίλαι·
ὡς εἰ τάδ' ἡ τεκοῦσα πεύσεται, πικρὰν
δοκῶ με πεῖραν τήνδε τολμήσειν ἔτι.

ΧΟ. εἰ μὴ 'γὼ παράφρων (στροφή)
μάντις ἔφυν καὶ γνώμας
λειπομένα σοφᾶς,
εἶσιν ἁ πρόμαντις
Δίκα, δίκαια φερομένα χεροῖν κράτη·

458 *τανῦν* l || 459 *οἶμαι τί* l || 460 *δυσπρόσωπ'* vindobonensis || 461 *ἀδελφῆν* l *ἀδελφῇ* e *ἀδελφὴ* l^1e^1 | *σὺ δ' ὑπουργεῖσ* g || 463 *ἄδου* pe *ᾅδη* g || 466 *οὐδ'* Eggertus quaest. soph. p. 17 | *λόγοιν* Scaliger. *λόγοιν δυοῖν ἐριζειν* ASeyffertus progr. brandenb. 1868 p. 20 || 467 *κλύοντ' ἐρίζειν* Nauckius (mél. gréco-rom. II p. 706) Schmalfeldus progr. eisleb. 1868 p. 21 | *ἐπισπεύδει* Ioannes Stobaeus floril. 11, 9 *ἐπισπέρχειν* MSchmidtius philol. XIV p. 468 ⟨Hesychius *ἐπισπέρχειν· ἐπισπεύδειν*⟩ || 468—471 del. Schoellius || 469 *ὑμῶν* e, corr. e^2 || 470 *εἴ* g || 471 *δόκει* Meinekius ad Oed. Col. p. 258 | *τόλμαν τήνδε* Nauckius | *τῶνδε* Erfurdtius || 472 *'γὼ* Brunckius: *ἐγὼ* Llpeg || 473 *ἐξέφυν* g || 474 *λιπομένα* g || 475 *ἡ* g || 476 *δίκα* e *δίκη* e^2 *δίκα* om g add. g^2 | *φερομένα* g superscr. *η* g^1 || 477 *χεροῖν — ὦ* separato versu L

463 *τῷ ἐμῷ καὶ σῷ.* || 466 *τὸ γὰρ δίκαιον οὐκ ἔχει λόγον*: *οὐκ ἔχει λόγον τὸ φιλονεικεῖν περὶ τοῦ δικαίου, ὥστε περὶ αὐτοῦ δύο ὄντας ἐρίζειν· δεῖ γὰρ τὸν ἕτερον τῷ ἑτέρῳ πείθεσθαι. ἢ τὸ οὐκ ἔχει λόγον ἀντὶ τοῦ οὐ παρέχει πρόφασιν* ⟨Suidas *λόγον ἔχειν*⟩. | *ἄλλως. οὐ δισταγμοῦ, φησί, καὶ ἀμφιβολίας προσδεῖται τοῖς δύο, πότερον δεῖ* ⟨ed. rom.: *διὰ* Lv⟩ *ταῦτα ποιεῖν ἢ προσερίζειν.* || 469 *σιγὴ παρ' ὑμῶν*: *εὐλαβὴς οὖσα ἡ Χρυσόθεμις κρύπτειν ἀξιοῖ τὸν χορόν.* || 471 *τὴν ἐπιχείρησιν.* || 472 *εἰ μὴ ἐγὼ παράφρων*: *ὁ χορὸς ἐκ τοῦ ὀνείρου προμαντευόμενος θαρρεῖν παραινεῖ τὴν Ἠλέκτραν.* | *ἀνόητος.* || 475 *εἶσιν ἁ πρόμαντις*: *ἡ προμαντευομένη τὰ μέλλοντα. ἢ τοῖς συνετοῖς προγινωσκομένη.*

τοῖς δρῶσι καὶ συνδρῶσιν. ἦ τοι
μαντεῖαι βροτῶν
οὐκ εἰσὶν ἐν δεινοῖς ὀνείροις
οὐδ' ἐν θεσφάτοις,
εἰ μὴ τόδε φάσμα νυκτὸς εὖ κατασχήσει.
ὦ Πέλοπος ἃ πρόσθεν (ἐπῳδός)
πολύπονος ἱππεία,
ὡς ἔμολες αἰανῆς
τάδε γᾶ.
εὖτε γὰρ ὁ ποντισθεὶς
Μυρτίλος ἐκοιμάθη,
παγχρυσέων δίφρων
δύστανος αἰκίαις

498—515 interpolatori tribuit Schoellius | ἦ L(″ rescripsit B)lpeg: ἢ l¹ Meinekius || 503 εὐ κατασχήσει separato versu L | καταντήσει Nauckius καταστρέψει Madvigius adv. crit. 1 p. 218 || 505 πολύποινος Valckenarius || 506 αἰανὴς L(eraso σ, rescripto a B accentu)l¹ Blomfieldus ad Aesch. Pers. 935: αἰανὴ Σlpeg αἰανῆ Σg¹ αἰανῆς Suidas || 508 ὁ del. Morstadtius p. 19 | ποντισθεὶσ g || 509 μυρτίλοσ L corr. B | ἐκοιμάσθη eraso σ e ἐκοιμάθοι g || 510 παγχρυσέων Hermannus: παγχρύσων Llpeg παγχρύσων ἐκ Dindorfius || 511 δύστανος Nauckius: δυστάνοισ Llpeg | δύστανος ἐκριφθείς, οὔ τί πω πρόρριζος ἔλιπεν Morstadtius δύστανος ἐκριφθείς, πρόρριζον αἰκίζουσ' Schenkelius ztschr. f. oest. gymn. 1869 p. 538

498 τοῖς δρῶσι καὶ συνδρῶσιν: ὑμῖν ταῖς δρώσαις ὑπὲρ Ἀγαμέμνονος καὶ ἡμῖν ταῖς συνδρώσαις καὶ συναχθομέναις. || 500 τοῖς ἐκφοβοῦσιν τοὺς ὁρῶντας, ὅταν ὦσι δεινοί. || 501 τοῖς τῶν ὀνείρων. || 503 οὐ τοῖς ἑωρακόσιν, ἀλλὰ τῇ Ἠλέκτρᾳ. || 504 ὦ Πέλοπος: Φερεκύδης φησί· Πέλοψ νικήσας τὸν ἀγῶνα καὶ λαβὼν τὴν ⟨λαβὼν τὴν om. g⟩ Ἱπποδάμειαν ὑπέστρεφεν ⟨ὑπέστρεφον g⟩ ἐπὶ τὴν Πελοπόννησον μετὰ τῶν ὑποπτέρων ⟨πτερύγων g⟩ ἵππων καὶ τοῦ Μυρτίλου ⟨g: τὸν Μυρτίλον L Μυρτίλου v⟩· καθ' ὁδὸν δὲ καταλαβὼν αὐτὸν προιόντα πρὸς τὸ φιλῆσαι αὐτὴν ἔρριψεν εἰς θάλασσαν. | οἷον ἦν καὶ πρῶτον ⟨v: τὸ πρῶτον L⟩ πολύφθορόν τε δῶμα Πελοπιδῶν τόδε' ⟨10⟩. || 505 πολύπονος ἱππεία: πολύπονος γενομένη πᾶσιν Ἀργείοις. καὶ ἑρμηνεύει αὐτό, λέγων ὡς ἔμολες αἰανὴ ⟨v: αἰανῆ L αἰανὴ — γᾷ om. g⟩ τᾶδε γᾶ'. | αἰανὴ ⟨v: αἰανῆ L⟩ δὲ θρηνητικὴ ⟨v: θρηνητικῆ L⟩, παρὰ τὸ αἴ αἴ ἔξ οὗ γίνεται. ⟨αἰανῆς θρηνητικῆς, παρὰ τὸ αἰάζω ⟨τὸ θρηνῶ add. Suidas⟩. g cum Suida αἰανὴς κύκλος⟩ || 508 εὖτε γὰρ ὁ ποντισθείς: ὁ νοῦς τοιοῦτός ἐστιν· ἀφ' οὗ ὁ Μυρτίλος ⟨ἐκ τῶν παγχρύσων δίφρων πεσών add. g⟩ ἀπέθανεν, οὐ διέλιπεν ⟨διέλειπεν v⟩ αἰκία τοὺς πολυκτήμονας ⟨πολυκτύμους g πολυκτήτους v⟩ δόμους. ὁ γὰρ Ἑρμῆς, ⟨ὁ add. v⟩ πατὴρ Μυρτίλου, ἐμήνισε τοῖς Πελοπίδαις. || 511 αἰκισμοῖς, ὕβρεσιν.

πρόρριζος ἐκριφθείς,
οὔ τί πω
ἔλειπεν ἐκ τοῦδ' οἴκους
πολύπονος αἰκία.

ΚΛΥΤΑΙΜΝΗΣΤΡΑ

ἀνειμένη μὲν ὡς ἔοικας αὖ στρέφῃ.
οὐ γὰρ πάρεστ' Αἴγισθος, ὃς σ' ἐπεῖχ' ἀεὶ
μή τοι θυραίαν γ' οὖσαν αἰσχύνειν φίλους·
νῦν δ' ὡς ἄπεστ' ἐκεῖνος, οὐδὲν ἐντρέπῃ
ἐμοῦ γε· καίτοι πολλὰ πρὸς πολλούς με δὴ
ἐξεῖπας ὡς θρασεῖα καὶ πέρα δίκης
ἄρχω, καθυβρίζουσα καὶ σὲ καὶ τὰ σά.
ἐγὼ δ' ὕβριν μὲν οὐκ ἔχω, κακῶς δέ σε
λέγω κακῶς κλύουσα πρὸς σέθεν θαμά.
πατὴρ γάρ, οὐδὲν ἄλλο, σοὶ πρόσχημ' ἀεὶ
ὡς ἐξ ἐμοῦ τέθνηκεν. ἐξ ἐμοῦ· καλῶς
ἔξοιδα· τῶνδ' ἄρνησις οὐκ ἔνεστί μοι.

512 πρόρριζ' Hartungus | ἐκριφθείσ Epe(eraso θ)g: ἐκριφείσ L vindobonensis Suidas (πρόρριζον) ἐκῤιφείσ l ἐκτριφθείς Reiskius Porsonus adv. p. 209 || 513 τί Hermannus: τισ Llpeg || 514 ἔλιπεν gΣ? ἔλιπ' Bothius | τοῦδε Οἴκους Westphalus apud Wolffium | οἴκουσ L(eraso σ)Σ: οἴκου lpge(e¹ aut e² delevit quod additura erat σ) οἶκον Dobraeus adv. II p. 50 Schenkelius | ἔλειπε τούσδ' οἴκους Gleditschius progr. gymn. Wilh. berol. 1867 p. 13 || 515 πολυπήμονας Bothius πολυπάμονας Bergkius (πολυκτήμονας interpr. Σ) πολύστονος Schenkelius | αἰτία Morstadtius || 516 ἔοικε$^{\nu}$ vindobonensis | στέφῃ pe: στρέφῃ g τρέφῃ Ll Eustathius ad Hom. *B* 236 p. 168 ἐκτρέφῃ Suidae cod. A στρέφει vulgo || 517 σ' om. L add. E. ὃς σ' om. e | ἐπεῖχεν ἂν Nauckius || 518 θυραῖον Blomfieldus gloss. Aesch. Agam. 1022 | γ' om. g | φίλα e, ους add. e¹ || 519 ἐντρέπῃ Lpeg: τρέπῃ l ἐντρέπει vulgo || 521 τραχεῖα Morstadtius p. 20 | πέραι Ll || 522 prius καὶ om. e || 524 κακὰ e | θαμᾶ g || 525 ἄλλό τοι L ἄλλό σοι Eleg || 527 suspectus Nauckio

512 ἀντὶ τοῦ παντάπασιν ⟨Suidas πρόρριζον⟩. || 516 ἀνειμένη μέν: ἄνεσιν ἔχουσα· πανταχόθεν ⟨Suidas⟩ δὲ ⟨om. g⟩ διαφόροις ἐξαλλαγαῖς τὸν ἕλεον Ἡλέκτρας διαγράφει ὁ ποιητής ⟨κατὰ σχῆμα ⟨Iahnius: στημα g⟩ πρέπον add. g⟩. || 518 ἀντὶ τοῦ καθ' ἡμῶν λέγειν. || 525 * Suidas πρόσχημα· παρακάλυμμα τοῦ ἤθους, ἢ πρόφασις. ‘πατὴρ — τέθνηκεν’. * || 526 ἐξ ἐμοῦ· καλῶς: ἴδιον ῥητορικῆς τέχνης ⟨v: τόλμης L om. g⟩ τὸ μὴ ἀρνεῖσθαι μέν, πιθανὴν δὲ τῶν δεδραμένων ἐπεισφέρειν αἰτίαν. οὐχ ὡς δίκαια δὲ πραττούσης συνηγορεῖ ὁ ποιητής, ἀλλ' ἵνα μὴ ἀργὸν εἴη τὸ πρόσωπον.

ἡ γὰρ Λίκη νιν εἷλεν, οὐκ ἐγὼ μόνη,
ἣ χρῆν σ' ἀρήγειν, εἰ φρονοῦσ' ἐτύγχανες·
ἐπεὶ πατὴρ σὸς οὗτος, ὃν θρηνεῖς ἀεί,
τὴν σὴν ὅμαιμον μοῦνος Ἑλλήνων ἔτλη
θῦσαι θεοῖσιν, οὐκ ἴσον καμὼν ἐμοὶ
λύπης, ὅτ' ἔσπειρ', ὥσπερ ἡ τίκτουσ' ἐγώ.
εἶεν, δίδαξον δή με· τοῦ χάριν τίνος
ἔθυσεν αὐτήν; πότερον Ἀργείων ἐρεῖς;
ἀλλ' οὐ μετῆν αὐτοῖσι τήν γ' ἐμὴν κτανεῖν.
ἀλλ' ἀντ' ἀδελφοῦ δῆτα Μενέλεω κτανὼν
τἄμ' οὐκ ἔμελλε τῶνδέ μοι δώσειν δίκην;
πότερον ἐκείνῳ παῖδες οὐκ ἦσαν διπλοῖ,
οὓς τῆσδε μᾶλλον εἰκὸς ἦν θνήσκειν, πατρὸς

528 *ἀλλ' ἡ Λίκη* deleto v. 527 Schenkelius ztschr. f. oest. gymn. 1869 p. 538 | *δίκηνιν* L corr. B | *εἶλεν οὐκ* pe: *ἶιλεν κοὐκ* L *εἶλε κοὐκ* Elg || 529 *χρὴν* g || 530 *σὸς οὗτος* Erfurdtius: *οὗτος σός* Llpeg | post 530 Morstadtius p. 20 versum excidisse putat cuius initium fuerit *τὴν αὐτὸς αὐτοῦ παῖδα* || 531 *τὴν αὐτὸς αὐτοῦ* Nauckius || 532 *ἴσον* lg | *καμὼν ποτε* vel *καμὼν τότε* Wunderus || 533 del. Kolsterus philol. V p. 223 Morstadtius || 534—551 interpolatori tribuit Schoellius | *δή* Bpe: *δέ* Llg | post *με* plenius distinxit Lehrsius de Arist. etud. ed. 2 p. 393 | *τίνος* B^{1}p: *τίνο** e *τίνων* Ll *πατὴρ* Turnerius | *πρὸς χάριν τίνων* Reiskius *τοῦ τίνων χάριν* Schenkelius ztschr. f. oest. gymn. 1869 p. 537 *τοῦτο· τοῦ χάριν* Schmalfeldus progr. eisleb. 1868 p. 22 || 536 suspectus Morstadtio | *μετῆν γ' αὐτοῖσιν τήν γ'* g | *ἐμὸν* L corr. B || 537 *Μενέλεω τέκνων* Nauckius, *Μενέλεω φίλου* Schenkelius, uterque deleto v. 538 || 538 *τἀμ'* l *τάμ'* g | *τἄμ'; οὐδ'* Morstadtius | *ἔμελλεν* Ll || 539 *διπλοὶ* eg || 540 *θνήσκειν* Llpeg | *πάρος* deleto v. 541 Nauckius (mél. gréco-rom. III p. 99)

534 ⟨*ἦγουν τίνος χάριν ἀποδιδοὺς ἐθυσίασεν; τοῦτο δηλοῖ τὸ τίνων, ἦγουν ἀποδιδούς· ἔστι δὲ μετοχὴ καὶ οὐ γενικὴ πληθυντική.* cod. barocc.⟩ || 539 *πότερον ἐκείνῳ παῖδες: ἐπιλαμβάνονται* ⟨h: *λαμβάνονται* Lgv⟩ *τινες τοῦ ποιητοῦ ἐκ τῶν Ὁμηρικῶν· ἐπεὶ ἐκεῖνος μίαν γεγονέναι τῷ Μενελάῳ τὴν Ἑρμιόνην φησίν* ⟨*δ* 13⟩, *οὗτος δὲ διπλοῦς ὁμομητρίους φησὶν αὐτῷ γεγονέναι. ὅμως οὖν* ⟨Wolffius de schol. laur. p. 20: *οὐ* Lgv *οὕτω* Elmsleius⟩ *συμφωνεῖ αὐτῷ Ἡσίοδος· ἣ τέκεθ' Ἑρμιόνην δουρικλειτῷ* ⟨*δουρικλυτῷ* Lgv⟩ *Μενελάῳ· ὑπλότατον δ' ἔτεκεν Νικόστρατον, ὄζον Ἄρηος*. *οὐ περὶ μεγάλων δὲ αἱ τοιαῦται διαφωνίαι τοῖς ποιήμασιν* ⟨*ποιηταῖς* g⟩, *ὥστε οὐ πάνυ δεῖ αὐτοῖς ἐπὶ τῶν τοιούτων ἐνοχλεῖν, ἀφεμένους τῶν ἀναγκαιοτέρων ἅπερ παρατηρεῖν ἐχρῆν· ταῦτα δέ ἐστι τὰ ἠθικὰ καὶ χρήσιμα ἡμῖν τοῖς ἐντυγχάνουσιν. ὅρα οὖν πῶς ἐκείνῳ τῷ μέρει τῆς ἱστορίας κατεχρήσατο, ὅτι συνέφερεν τῷ λόγῳ τῆς Κλυταιμνήστρας.* | *Ἑρμιόνη καὶ Νικόστρατος.* || 540 *ἀντὶ τοῦ τῆς Ἰφιγενείας.*

καὶ μητρὸς ὄντας ἧς ὁ πλοῦς ὅδ' ἦν χάριν;
ἢ τῶν ἐμῶν Ἄιδης τιν' ἵμερον τέκνων
ἢ τῶν ἐκείνης ἔσχε δαίσασθαι πλέον;
ἢ τῷ πανώλει πατρὶ τῶν μὲν ἐξ ἐμοῦ
παίδων πόθος παρεῖτο, Μενέλεω δ' ἐνῆν;
οὐ ταῦτ' ἀβούλου καὶ κακοῦ γνώμην πατρός;
δοκῶ μέν, εἰ καὶ σῆς δίχα γνώμης λέγω·
φαίη δ' ἂν ἡ θανοῦσά γ', εἰ φωνὴν λάβοι.
ἐγὼ μὲν οὖν οὐκ εἰμὶ τοῖς πεπραγμένοις
δύσθυμος· εἰ δὲ σοὶ δοκῶ φρονεῖν κακῶς,
γνώμην δικαίαν σχοῦσα τοὺς πέλας ψέγε.

ΗΛ. ἐρεῖς μὲν οὐχὶ νῦν γέ μ' ὡς ἄρξασά τι
λυπηρὸν εἶτα σοῦ τάδ' ἐξήκουσ' ὕπο·
ἀλλ' ἦν ἐφῇς μοι, τοῦ τεθνηκότος γ' ὕπερ
λέξαιμ' ἂν ὀρθῶς τῆς κασιγνήτης θ' ὁμοῦ.

ΚΛ. καὶ μὴν ἐφίημ'· εἰ δέ μ' ὧδ' ἀεὶ λόγους
ἐξῆρχες, οὐκ ἂν ἦσθα λυπηρὰ κλύειν.

542 ἦ Brunckius | ἄδης e | τίν' Lleg || 543 πλέον Ilpeg: πλέων L πλέω l || 544 πανόλει e, corr. e² | τῶν* L || 546 ἀνόλβου Herwerdenus exerc. crit. p. 113 || 548 φαίην p | τ' ἂν Morstadtius p. 9 || 549 πεπραγμένοις ****** L || 550 δύσθ*κος e, corr. e¹ | δέ σοι g | post κακῶς distinxit Schneidewinus || 551 δικαία φῦσα Lugebilus | σχοῦσα, τοὺς vulgo | τοῖς πέλας λέγω (λ et ω in litura) vindobonensis || 552 γ' ἔμ' g || 554 'ῆν L corr. Il | super ἐφῃσ in L litura in qua quid scriptum fuerit dici nequit ἐφῆσ Ilˡpg ἐφησὶ l | γ' ὕπερ pe: ὕπερ Llg θ' ὕπερ Triclinius πέρι Nauckius | τῆς κασιγνήτης ὕπερ λέξαιμ' ἂν ὀρθῶς τοῦ τεθνηκότος θ' ὁμοῦ Nauckius || 555 ὁμοῦ g δ' add. gˡ θ' ὕπερ e (ἤγουν ὁμοῦ καὶ ὑπὲρ τῆς ἀδελφῆς schol. e) || 556 μὴν g δὴ superscr. gˡ | μοι ὧδ' Hartungus | λόγους L: λόγοις Ilpeg || 557 ἐ*ξῆρχες e

542 ἦ τῶν ἐμῶν Ἄιδης: τὸ ἐξῆς· ἦ τῶν ἐμῶν τέκνων δαίσασθαι πλέον ἵμερόν τινα Ἄιδης ἔσχεν ἢ τῶν ἐκείνης; || 544 ⟨μαινόλης καὶ σκωπτόλης μικρά, ὅτι καὶ εἰς υν ἔχουσι τὴν γενικήν· πανώλης δὲ καὶ προώλης ⟨πιώλης v⟩ καὶ ἐξώλης μεγάλα, διότι καὶ εἰς ους ἔχουσι τὴν γενικήν. add. v⟩ || 545 ἠμελεῖτο, παρῃρεῖτο. || 550 κακόβουλος ⟨Suidas δύσθυμος⟩. || 551 γνώμην δικαίαν: οἷον λογισμῷ χρησαμένη δικαίῳ, τῷ τε τοὺς ⟨Lv: τῷ μὴ g⟩ πέλας ψέγειν ἡμᾶς μὴ τὸ πᾶν ὀργῇ καταχαριζομένη. | τινὲς τοὺς πέλας τοὺς περὶ Ἀγαμέμνονα. || 552 ἐρεῖς μὲν οὐχὶ νῦν: οὐκ ἂν εἴποις νῦν ὅτι ⟨gh: om. Lv⟩ λυπήσασά με τοιαῦτα ἀντακήκοας· ἐμοῦ γὰρ εἰπούσης οὐδὲν σὺ προκατήρξω τῆς εἰς ἐμὲ λοιδορίας. || 556 εἰ δέ μ' ὧδ' ἀεὶ λόγοις: εἰ πρὸ τῶν λόγων ἐπυνθάνου εἰ τὸ λέγειν σοι ἐφίημι, οὐκ ἂν ἦς λυπηρά.

ΗΛ. καὶ δὴ λέγω σοι. πατέρα φῂς κτεῖναι. τίς ἂν
τούτου λόγος γένοιτ' ἂν αἰσχίων ἔτι,
εἴτ' οὖν δικαίως εἴτε μή; δείξω δέ σοι
ὡς οὐ δίκῃ γ' ἔκτεινας, ἀλλά σ' ἔσπασεν
πειθὼ κακοῦ πρὸς ἀνδρός, ᾧ τανῦν ξύνει.
ἐροῦ δὲ τὴν κυναγὸν Ἄρτεμιν, τίνος
ποινὰς τὰ πολλὰ πνεύματ' ἔσχ' ἐν Αὐλίδι.
ἢ 'γὼ φράσω· κείνης γὰρ οὐ θέμις μαθεῖν.
πατήρ ποθ' οὑμός, ὡς ἐγὼ κλύω, θεᾶς
παίζων κατ' ἄλσος ἐξεκίνησεν ποδοῖν
στικτὸν κεράστην ἔλαφον, οὗ κατὰ σφαγὰς
ἐκκομπάσας ἔπος τι τυγχάνει βαλών.
κἀκ τοῦδε μηνίσασα Λητῴα κόρη
κατεῖχ' Ἀχαιούς, ὡς πατὴρ ἀντίσταθμον
τοῦ θηρὸς ἐκθύσειε τὴν αὑτοῦ κόρην.

558—565 interpolatori tribuit Schoellius | *φῂς* Nauckius || 559 *ἔτι* Elpe¹g: *εστ**** L *ἔτ** e || 560 *δείξω* Morstadtius p. 21 Wecklinus art. p. 44: *λέξω* Llpeg || 561 *οὖν* erasis accentu et *ν* L | *ἔσπασε* eg || 562 *πιθὼ* L | *τανῦν* p || 563 *αἱροῦ* e (schol. *ἐρώτησον*) *ἐρῶ* Heimreichius progr. flensburg. 1865 p. 13 || 564 *ποινὰς* Ll: *ποινᾶσ* superscr. *η* g *ποινῆς* ElpeΣ? | *τὰ πόμπιμα πνεύματ'* Iacobsius spec. emend. p. 27 | *ἐπ'* Wolffius | *δυ*ιωι* L corr. E² || 565 del. Iahnius. *ἢ ἐγὼ φράσω· πατὴρ ποθ' οὑμός, ὡς ἐγὼ κλύω, κατ' ἄλσος ἐξεκίνησεν θεᾶς* Nauckius | *ἠγὼ* L corr. E² *ἢ 'γὼ* l || 566 *πατὴρ γὰρ οὑμός, ὡς ἐγὼ κλύω, ποτὲ παίζων κατ' ἄλσος ἐξεκίνησεν θεᾶς* eiecto v. 565 Schenkelius ztschr. f. oest. gymn. 1869 p. 539 || 567 *πλίσσων* Bergkius ztschr. f. alt.-wiss. 1835 p. 961 *περῶν* Dindorfius ibid. 1836 p. 12 *πλανῶν* Hartungus *αἰζῶν* Bergkius | *ἄλλος* l corr. l¹ | *ἐξεκίνησε* e *ἐξενίκησεν* Suidae codices deteriores Madvigius advers. crit. I p. 218 | *λόχων* vel *λοχμῶν* Morstadtius p. 22 || 568 *κεράτην* g | *κατὰ σφαγᾶς* e *κατασφαγὰς* g Hermannus || 569 *κομπάσας* e *ἐκκοπάσας* g | *τι* om. pg *τί* l | *τυγχάναι* g corr. g¹ || 571 *ἕως* Wecklinus art. p. 17 | *ἀντίρροπον* Heimreichius progr. flensburg. 1865 p. 14 || 572 *αὑτοῦ* ς: *αὐτοῦ* Llpeg

558 *πατέρα φῂς κτεῖναι*: ὡς ῥήτωρ διεῖλεν εἰς κεφάλαια τὸν λόγον. καὶ πρῶτον κεφάλαιον, ὅτι οὐδὲν χαλεπώτερον τούτου, εἴ γε δικαίως· δεύτερον, ὅτι οὐ δικαίως ἀλλὰ πεισθεῖσα Αἰγίσθῳ. δείκνυσι δὲ ὅτι ἀκουσίως ὁ Ἀγαμέμνων ἔθυσεν τὴν Ἰφιγένειαν ἐν τῇ Αὐλίδι. || 560 ⟨*εἴτ' οὖν δικαίως*: *εἴτε δικαίως αὐτὸν ἔκτεινας εἴτε ἀδίκως*. add. v⟩ || 561 *ὡς οὐ δίκῃ γ' ἔκτεινας*: *ἐναντίον τῷ* ᶜ*ἢ* ⟨g: *τὸ εἰ* Lv⟩ *γὰρ Δίκη νιν εἶλε*' ⟨528⟩ *τὸ* ᶜ*ὡς οὐ δίκῃ γ' ἔκτεινας*'. | *παρήγαγε, παρέπεισεν.* | *ἀλλὰ σ' ἔσπασεν πιθώ*: *αὕτη γὰρ ἀπόδειξις οὐ* ⟨*τοῦ μὴ* g⟩ *διὰ τὴν θυγατέρα ἀλλὰ διὰ τὸν μοιχὸν πεφονευσθαι τὸν Ἀγαμέμνονα, τὸ καὶ μέχρι τοῦ νῦν αὐτῷ συνεῖναι καὶ συνοικεῖν.* || 563 *λείπει ἡ διά.* || 567 *ἐξεδίωξεν* ⟨Suidas *ἐξεκίνησεν*⟩.

ὦδ' ἦν τὰ κείνης θύματ'· οὐ γὰρ ἦν λύσις
ἄλλη στρατῷ πρὸς οἶκον οὐδ' εἰς Ἴλιον.
ἀνθ' ὧν βιασθεὶς πολλὰ κἀντιβὰς μόλις
ἔθυσεν αὐτήν, οὐχὶ Μενέλεω χάριν.
εἰ δ' οὖν, ἐρῶ γὰρ καὶ τὸ σόν, κεῖνον θέλων
ἐπωφελῆσαι ταῦτ' ἔδρα, τούτου θανεῖν
χρῆν αὐτὸν οὕνεκ' ἐκ σέθεν; ποίῳ νόμῳ;
ὅρα τιθεῖσα τόνδε τὸν νόμον βροτοῖς
μὴ πῆμα σαυτῇ καὶ μετάγνοιαν τιθῇς.
εἰ γὰρ κτενοῦμεν ἄλλον ἀντ' ἄλλου, σύ τοι
πρώτη θάνοις ἄν, εἰ δίκης γε τυγχάνοις.
ἀλλ' εἰσόρα μὴ σκῆψιν οὐκ οὖσαν τίθης.
εἰ γὰρ θέλεις, δίδαξον ἀνθ' ὅτου τανῦν
αἴσχιστα πάντων ἔργα δρῶσα τυγχάνεις,
ἥτις ξυνεύδεις τῷ παλαμναίῳ, μεθ' οὗ
πατέρα τὸν ἀμὸν πρόσθεν ἐξαπώλεσας,
καὶ παιδοποιεῖς, τοὺς δὲ πρόσθεν εὐσεβεῖς

573 τὰ κείνης le: τἀκείνης Lpg τ'ἀκείνης L^2 | θύματ superscr. α e | ἦν λύσις l ἦν λῦσις g ἤλυσις Wunderus emend. in Soph. Trach. p. 141 || 574 οἶκον ἦν οὐδ' Ἴλιον Wunderus | ἐς Nauckius (eurip. stud. II p. 59) || 575 λιασθεὶς Nauckius || 576—578 ex parte interpolatos putat Schoellius || 578 ἔδρ* L corr L^2 || 579 οὕνεκ' g εἵνεκ' Nauckius || 580—586 interpolatori tribuit Schoellius | Aelianus apud Suidam ὁμοῦ: ὁ δὲ Σύφαξ ὁμοῦ τι τῷ θανάτῳ ὧν ἀνεφθέγξατο τὰ ἐκ τῆς τραγῳδίας ἰαμβεῖα, ὡς δεδιττόμενος τὸν Μακεδόνα 'ὅρα — τιθῇς'. οὐ μὴν ἔσπασέ τι ἡ μήρινθος αὐτῷ. | ὅραι L ὅρᾳ l || 581 σαυτῇ p | μετάνοιαν e, γ add. e^2 | τιθῇς parisinus 2820 (D) Suidas: τίθησι L τίθησ lpeg || 582 κτενοῦμεν l, α priori ε superscr. l^1 || 583 τυγχάνοις ς: τυγχάνεισ Llpeg. εὖ τυγχάνεις vindobonensis || 584—586 om. l, in marg. add. E | τίθησ Le vindobonensis Suidas: τίθεις p τιθῇς lg || 585 θέμις Meinekius ad Soph. Oed. Col. p. 260 σθένεις FGSchmidtius anal. soph. p. 36 | τἀνῦν lpe || 588 del. Wunderus emend. in Soph. Trach. p. 16 | πρισθέντα πατέρα τὸν ἐμὸν Burgesius ad Eur. Troad. p. XVI | ἀμὸν L^2pe: ἐμὸν Llg ἀμὸν e^2 | πρὸς μὲν Wakefieldus silv. crit. II p. 54 || 589 παιδοποιεῖς suspectum habet Nauckius | πρόσθεν ὄντας εὐσεβεῖς e, ὄντας del. e^2 | εὐγενεῖς κἀξ εὐγενῶν Nauckius Mollweidius symb. soph. p. 17

575 πολλὰ κἀντιβάς: ἀναπαρατατόμενος καὶ μὴ βουλόμενος· διὰ δὲ τῆς λέξεως δηλοῖ τὸ ἀκούσιον τῆς προαιρέσεως. || 577 εἰ δ' οὖν, ἐρῶ γὰρ καὶ τὸ σόν: πιθανῶς κατασκευάζει ὅτι εἰ νομοθετεῖς ἄλλον ἀντ' ἄλλου ἀναιρεῖσθαι, κατὰ σαυτῆς νομοθετεῖς. || 583 ἀντὶ τοῦ Ἀγαμέμνονος. || 584 ἀλλ' εἰσόρα: ὅρα, φησί, μὴ παρακάλυμμα τῶν σαυτῆς ἀδικημάτων ταύτην κομίζῃ ⟨κομίζεις g⟩ τὴν πρόφασιν. | * Suidas σκῆψις· παρακάλυμμα, πρόφασις ... Σοφοκλῆς 'ἀλλ' — τίθης'. *

590 κἀξ εὐσεβῶν βλαστόντας ἐκβαλοῦσ' ἔχεις.
πῶς ταῦτ' ἐπαινέσαιμ' ἄν; ἢ καὶ ταῦτ' ἐρεῖς
ὡς τῆς θυγατρὸς ἀντίποινα λαμβάνεις;
αἰσχρῶς δ', ἐάν περ καὶ λέγῃς· οὐ γὰρ καλὸν
ἐχθροῖς γαμεῖσθαι τῆς θυγατρὸς οὕνεκα.
595 ἀλλ' οὐ γὰρ οὐδὲ νουθετεῖν ἔξεστί σε,
ἢ πᾶσαν ἴῃς γλῶσσαν ὡς τὴν μητέρα
κακοστομοῦμεν. καί σ' ἔγωγε δεσπότιν
ἢ μητέρ' οὐκ ἔλασσον εἰς ἡμᾶς νέμω,
ἢ ζῶ βίον μοχθηρόν, ἔκ τε σοῦ κακοῖς
600 πολλοῖς ἀεὶ ξυνοῦσα τοῦ τε συννόμου.
ὃ δ' ἄλλος ἔξω, χεῖρα σὴν μόλις φυγών,
τλήμων Ὀρέστης δυστυχῆ τρίβει βίον·
ὃν πολλὰ δή μέ σοι τρέφειν μιάστορα
ἐπῃτιάσω· καὶ τόδ', εἴπερ ἔσθενον,
605 ἔδρων ἄν, εὖ τοῦτ' ἴσθι. τοῦδέ γ' οὕνεκα
κήρυσσέ μ' εἰς ἅπαντας, εἴτε χρὴ κακὴν
εἴτε στόμαργον εἴτ' ἀναιδείας πλέαν.

590 *κἀξ* L (*κ* a B̈) | *βλαστόντας* pe: *βλαστῶντας* Lle²g | *ἐκβαλλοῦσ'* e || 591—594 del. Schoellius | *γρ. επαινεσωμεν* B̈ | *ἢ* Brunckius | *ταῦτ'* Dobraeus adv. II p. 50: *τοῦτ'* Llpeg || 592 *λαμβάνεις* pe: *λαμβάνει* in litura septem fere litterarum B̈ aut B̈ *τυγχάνει* lg || 593 *δ'* om. g *γ'* Hartungus | *λέγῃσ* Blpe²: *λέγεις* Leg | *ποῦ* Dobraeus adv. II p. 50 || 594 *ἕνεκα* p corr. p¹ || 595 *ἀλλ' οὐδὲ γὰρ νουθετεῖν* g | *οὐδὲ•* e | *σε* Bpg: *σοι* Lle || 596 *ἢ — νέμω;* Schenkelius ztschr. f. oest. gymn. 1869 p. 539 | *ἴῃς* ς: *ἴεις* Llpeg || 597 *κακορροθοῦμεν* Nauckius. *κακοστομοῦμεν, καὶ — νέμω.* Morstadtius p. 23 | *ἀλλ' ἐγώ σε* Kayserus n. jahrb. f. philol. LXIX p. 508 | *δεσπότην* g corr. g¹ || 600 *ξυνόμου* e || 601 *ὃ* Hermannus: *ὁ* Llpeg | *ἄλλοσ'* Neuius *ἀμὸς* Wexius progr. suerin. 1837 p. 10 Meinekius ad Oed. Col. p. 260 *αὖ τότ'* Martinus progr. posnan. 1858 p. 28 *ἄλλοθι ζῶν* Heimsoethius krit. stud. I p. 310 *ἀλλαχοῦ γῆς* Nauckius. *ἄλλοσι δ' ἔξω* Steinhartus progr. portens. saec. 1843 p. 7 || 603 *με σοὶ* lpeg || 605 *ἕνεκα* p corr. p¹ *εἵνεκα* Nauckius || 606 *χρῇς* Wunderus emend. in Soph. Trach. p. 16 Bergkius ind. lect. marburg. 1848 p. V | *λάλον* Morstadtius p. 23 || 607 *στόμαλγον* Hartungus | *πλέων* g

595 *ἐπεὶ πάνυ αὐτὴν διήλεγξεν ἐπὶ τῇ μοιχείᾳ, ὥσπερ ἐπιλαμβανομένη αὐτῆς κἀκείνην ἐκμειλισσομένη φησὶν ὅτι οὐδὲ νουθετεῖν σε δεῖ· χαλεπαίνεις* ⟨v: *χαλεπαίνοις* Lg⟩ *γὰρ ὡς λοιδορουμένη. τὸν ἔλεγχον οὖν νουθεσίαν ὠνόμασεν.* . || 599 ⟨*μοχθηρόν*: *κακόν, ἐπίπονον.* add. v²⟩ ⟨*κακόν, μοχθηρόν, ἐπίμωμον.* add. g⟩ || 604 ⟨*πρότερον μὲν πρὸς τὸν χορὸν εἶπε περὶ τῆς καθόδου Ὀρέστου, νῦν δὲ πρὸς τὸ ἀνελεῖν τὴν ὑποψίαν φησὶν ἔπραξον ἄν'.* add. ghv⟩ || 607 *φλύαρον* ⟨Suidas *στόμαργος*⟩. | ⟨*εἰ γὰρ εἰμὶ τοιαύτη οἵαν με φῄς, σὸν εἰμὶ τέκνον καὶ τῶν σῶν ἠθῶν μέτεστί μοι. οἷοι γὰρ εἶσιν*

εἰ γὰρ πέφυκα τῶνδε τῶν ἔργων ἴδρις,
σχεδόν τι τὴν σὴν οὐ καταισχύνω φύσιν.
ΧΟ. ὁρῶ μένος πνέουσαν· εἰ δὲ σὺν δίκῃ
ξύνεστι, τοῦδε φροντίδ' οὐκέτ' εἰσορῶ.
ΚΛ. ποίας δέ μοι δεῖ πρός γε τήνδε φροντίδος,
ἥτις τοιαῦτα τὴν τεκοῦσαν ὕβρισεν,
καὶ ταῦτα τηλικοῦτος; ἆρά σοι δοκεῖ
χωρεῖν ἂν εἰς πᾶν ἔργον αἰσχύνης ἄτερ;
ΗΛ. εὖ νῦν ἐπίστω τῶνδέ μ' αἰσχύνην ἔχειν,
κεἰ μὴ δοκῶ σοι· μανθάνω δ' ὁθούνεκα
ἔξωρα πράσσω κοὐκ ἐμοὶ προσεικότα.

608. 609 del. Schoellius | *κακῶν Σ*? vindobonensis palatinus Eustathius *λόγων* Suidas (*ἴδριας*) || 609 *καταισχύνω* e *καταισχυνῶ* e^2 || 610 *μὲν* p *μένος* p^1 || 611 *τούτου γε φροντίδ' οὐκέτ' εἰσορῶ τινι* Heimreichius progr. flensburg. 1865 p. 14 || 612 *τε* g *γε* corr. g^2 | *τῆσδε* g || 613 *ὕβρισε* e || 614 *τηλικοῦτος* Elpe: *τηλικούτως* Lg *τηλικούτη* l^1 | *ἆρά* Ll: *ἀρ' οὔ* Elpeg || 615 *ἐς* Dindorfius | *αἰσχύνης ἔχειν* g *ἄτερ* adscr. g^2 || 616 om. g, add. g^1, spurium putat Schoellius | *νυν* Dindorfius || 617 *ὅτ' οὕνεκα* g || 618 *προσεικότα* e: *προσηκότα* Llg Suidas (*ἔξωρα*) *προσήκοντα* p

οἱ γονεῖς, τοιαῦτα καὶ τὰ τέκνα. add. v⟩ | *εἴτε στόμαργον*: *εἰ γέγονα τούτοις τοῖς κακοῖς ἔνοχος, στόμαργος καὶ ἀναιδής, ὡς φῄς, οὐ καταισχύνω σου τὴν φύσιν, ἐλάττων σου οὖσα· ἀλλ' ὁμοία σου* ⟨Lg: *σοι* h om. v⟩ *φανήσομαι.* | *ζηλῶ σε, φησίν· ὥσπερ γὰρ σὺ κατὰ Ἀγαμέμνονος Αἴγισθον ἔθρεψας, οὕτως κατὰ σοῦ τὸν Ὀρέστην ἐγώ.* || 609 * Evstathivs ad Hom. *ω* 506 p. 1969 *καταισχύνει τις γένος, ὅτε κατ' ἀρετὴν ἀνόμοιος τοῖς προγόνοις ἐκβαίνει. ἐντεῦθεν τὸ τραγικὸν ἐρρέθη ἀναστρόφως κατά τι σκῶμμα τὸ 'εἰ — φύσιν'. ὡς γὰρ παῖς ἐκβὰς ἀγαθὸς οὐ καταισχύνει ἀγαθοὺς γονεῖς, οὕτως οὐδὲ τοὺς φαύλους παῖς κακῶν ἴδρις κατ' ἐκείνους γενόμενος.* * || 610 *ὁρῶ μένος πνέουσαν*: *ὁ χορὸς τεθαυμακὼς ἐπὶ τοῖς λόγοις φησίν· ὁρῶ μένος πνέουσαν τὴν παῖδα· εἰ δὲ σὺν δίκῃ αὐτῇ τοῦτο τὸ μένος σύνεσαν, τούτου* [*τοῦ μένους*] ⟨Lv: del. Iahnius *τοῦ μέρους* g⟩ *φροντίδα οὐκέτι ὁρῶ γινομένην ὑπό τινος. εὐσχημόνως δὲ ἐς τὴν Κλυταιμνήστραν τὸν λόγον ἀποτείνουσιν· ἀντιλαμβανομένη* ⟨ed. rom.: *ἀντιλαμβανομένης* Lv *ἀντιλαμβανόμενος* g⟩ *οὖν ἐκείνη* ⟨g: *ἐκείνης* Lv⟩ *τοῦ λόγου φησίν 'ποίας δέ μοι δεῖ πρός γε τήνδε φροντίδος;'* || 611 ⟨*ἢ ἐν τῇ Κλυταιμνήστρᾳ ἢ ἐν τῇ Ἠλέκτρᾳ. οὐ γὰρ φροντίζει αὕτη καὶ ἐὰν τὰ δίκαια φῇ ἡ Ἠλέκτρα ὅπως περιποιήσῃ καὶ ἐπακούσῃ αὐτήν.* add. g⟩ | *ἀντὶ τοῦ οὐκ ἐννοῶ.* || 614 *καὶ ταῦτα τηλικοῦτος*: *ὑπὲρ ἐπιτάσεως· ὅτι εἰ καὶ δοίη τις ἐξουσίαν ἀντιλέγειν τοῖς γονεῦσιν, ἀλλ' οὐ ταῦτα* ⟨gv: *ταύτῃ* L⟩ *παρθένῳ οὖσῃ ἔπρεπε τηλικαύτῃ.* || 615 *ἀντὶ τοῦ ἀναισχύντως.* || 618 *κἀγώ, φησίν, αἰσθάνομαι ἐπονείδιστα πράσσουσα καὶ οὐ κατὰ τὴν ἐμὴν ὥραν.*

ἀλλ' ἡ γὰρ ἐκ σοῦ δυσμένεια καὶ τὰ σὰ
ἔργ' ἐξαναγκάζει με ταῦτα δρᾶν βίᾳ.
αἰσχροῖς γὰρ αἰσχρὰ πράγματ' ἐκδιδάσκεται.
ΚΛ. ὦ θρέμμ' ἀναιδές, ἦ σ' ἐγὼ καὶ τἄμ' ἔπη
καὶ τἄργα τἀμὰ πόλλ' ἄγαν λέγειν ποεῖ.
ΗΛ. σύ τοι λέγεις νιν, οὐκ ἐγώ. σὺ γὰρ ποεῖς
τοὔργον· τὰ δ' ἔργα τοὺς λόγους εὑρίσκεται.
ΚΛ. ἀλλ' οὔ, μὰ τὴν δέσποιναν Ἄρτεμιν, θράσους
τοῦδ' οὐκ ἀλύξεις, εὖτ' ἂν Αἴγισθος μόλῃ.
ΗΛ. ὁρᾷς; πρὸς ὀργὴν ἐκφέρῃ, μεθεῖσά μοι
λέγειν ἃ χρῄζοιμ', οὐδ' ἐπίστασαι κλύειν.
ΚΛ. οὔκουν ἐάσεις οὐδ' ὑπ' εὐφήμου βοῆς
θῦσαί μ', ἐπειδὴ σοί γ' ἐφῆκα πᾶν λέγειν;
ΗΛ. ἐῶ, κελεύω, θῦε· μηδ' ἐπαιτιῶ
τοὐμὸν στόμ', ὡς οὐκ ἂν πέρα λέξαιμ' ἔτι.
ΚΛ. ἔπαιρε δὴ σὺ θύμαθ' ἡ παροῦσά μοι
πάγκαρπ', ἄνακτι τῷδ' ὅπως λυτηρίους
εὐχὰς ἀνάσχω δειμάτων, ἃ νῦν ἔχω.

620 δρᾷν p || 621—625 del. Schoellius; 621 del. Morstadtius p. 23, corruptum putat Nauckius || 622 τἀμ' g | ἔπηι Ll || 623 *ΗΛ.* nota huic versui praefixa est in g | ποεῖ g: πο*εῖ L ποιεῖ lpe (εῖ in litura) || 624 νῦν g | ποεῖσ Llg: ποιεῖς pe || 625 *ΚΛ.* nota huic versui praefixa est in g | τοὐργον Llpeg || 626 *ΚΛ.* om. p add. p² | ὄυ ῶ μάτην L corr. B | οὐ pg | δέσποι**ν L δέσποιναν B δεσπόιναν l | μὰ τὴν ἄνασσαν Ἄρτεμιν ποίνην θράσους Hartungus || 628 *ΗΛ.* om. p add. p² | ἐκφέρει vulgo || 630 οὐκοῦν g corr. g¹ | ἐπ' p || 631 θύσαι μ' p | σύγ' L corr. B || 632 θῦσαι g γρ. θύε superscr. g² || 633 στόμα l | ὡς κἂν p οὐ minio superscr. p¹ | πέρᾳ Bl || 636 ἃ Lle²: ὧν peg ἃ superscripto ὧν vindobonensis

620 ἐμφαντικώτερον τὸ ἐξαναγκάζει με διὰ τῆς προθέσεως. || 622 τοῦτο ὅμοιόν ἐστι τῷ ‘εὖ νῦν ἐπίστω’ ⟨616⟩ καὶ τοῖς ⟨g: τὰ L⟩ ἑξῆς. | ἦ σ' ἐγὼ καὶ τἄμ' ἔπη: ὡς δὴ καὶ τοῖς ἔργοις καὶ τοῖς λόγοις μετριάζουσα πρὸς αὐτὴν ταῦτά φησιν ἡ Κλυταιμνήστρα. || 627 πιθανῶς ἐπὶ τῶν ἀγρῶν ⟨g: τὸν ἀγρόν Lv⟩ ἔφη ⟨313⟩ τὸν Αἴγισθον εἶναι ⟨om. Lg⟩ ὑπὲρ τοῦ παρρησίαν δοθῆναι τῇ κόρῃ. ⟨scholion evanidum rescripsit B.⟩ || 628 ⟨Neuius: 630 Elmsleius⟩ [οὔκουν ἐάσεις:] οὐκ ἐμμένεις οἷς πρότερον εἶπας ⟨g: εἶπα Lv⟩· ἔφη γάρ ⟨556⟩ ‘καὶ μὴν ἐφίημι’. πιθανῶς δέ· οὐ γὰρ χρὴ ἐν ταῖς ἀντιλογίαις θυμοῦσθαι τὸν ἡττώμενον. || 632 ἐῶ, κελεύω: δεῖ γὰρ καὶ προκόπτειν τὴν ὑπόθεσιν· διὸ οὐ ποιεῖται πλείονας ἀναρρήσεις. || 634 ἔπαιρε δὴ σύ: πρὸς τὴν θεράπαιναν φησί. | θύματα δὲ θυμιάματα. || 635 ὡς ἐπίπαν δὲ ὄσπρια· ταῦτα γὰρ ἔθυον τοῖς θεοῖς.

κλύοις ἂν ἤδη, Φοῖβε προστατήριε,
κεκρυμμένην μου βάξιν. οὐ γὰρ ἐν φίλοις
ὁ μῦθος, οὐδὲ πᾶν ἀναπτύξαι πρέπει
πρὸς φῶς παρούσης τῆσδε πλησίας ἐμοί,
μὴ σὺν φθόνῳ τε καὶ πολυγλώσσῳ βοῇ
σπείρῃ ματαίαν βάξιν εἰς πᾶσαν πόλιν.
ἀλλ' ὦδ' ἄκουε· τῆδε γὰρ κἀγὼ φράσω.
ἃ γὰρ προσεῖδον νυκτὶ τῇδε φάσματα
δισσῶν ὀνείρων, ταῦτά μοι, Λύκει' ἄναξ,
εἰ μὲν πέφηνεν ἐσθλά, δὸς τελεσφόρα,
εἰ δ' ἐχθρά, τοῖς ἐχθροῖσιν ἔμπαλιν μέθες·
καὶ μή με πλούτου τοῦ παρόντος εἴ τινες
δόλοισι βουλεύουσιν ἐκβαλεῖν, ἐφῇς,
ἀλλ' ὧδέ μ' αἰεὶ ζῶσαν ἀβλαβεῖ βίῳ

637 φοῖφε l corr. l¹ || 639 ἀναπτῦξαι g || 640—643 del. Schoellius || 641 πολγλώσσωι L corr. E παλιγγλώσσῳ Meinekius philol. XII p. 602 et ad Oed. Col. p. 260 Bergkius ⟨Hesychius παλιγγλώσσῳ· βλασφήμῳ⟩ || 642 ἐς pe || 644 τῇδε νυκτὶ ς || 645 del. Schoellius | δεινῶν Schenkelius ztschr. f. oest. gymn. 1869 p. 539 διπλῶν Michaelis || 646 πέφυκεν Σ vindobonensis || 649 βουλεύοιεν Wecklinus art. p. 38 | ἐφῇς Epe (ἑ in rasura e², super η rasura) g: ἐφεῖσ L ἐφεισ l ἐφῆς l¹ ἀιεὶ μ' ἐφῆς monacensis vindobonensis || 650 ὦδἐμ p (εμ in litura et ἀιεὶ add. p¹) ἀεὶ ς | ἀβλαβῆ βίον Arnoldus Eos I p. 456. soph. rett. p. 46

637 ὅτι πρὸ τῶν θυρῶν ἵδρυται ⟨ἵσταται τὸ τοῦ Ἀπόλλωνος εἴδωλον g⟩. ⟨Photius προστατήριος· Ἀπόλλων, ἐπεὶ πρὸ τῶν θυρῶν αὐτὸν ἱδρύοντο. Σοφοκλῆς. Hesychius προστατήριος· τὸν Ἀπόλλωνα οὕτω λέγουσι, παρόσον πρὸ τῶν θυρῶν αὐτὸν ἀφιδρύοντο.⟩ || 638 οὐ γὰρ ἐν φίλοις: οὐκ εἰς τὸν χορὸν ἀποτείνεται, ἀλλ' εἰς τὴν Ἠλέκτραν. || 642 σπείρῃ ματαίαν: τὸ ματαίαν οὐκ ἔστι ψευδῆ, ἀλλ' ἀνωφελῆ· τί γὰρ πράξει τοὺς κρατοῦντας διαβάλλουσα; | κενήν, διὰ τὸ μηδὲν αὐτὴν δύνασθαι πρᾶξαι. | λόγον. || 643 ἀλλ' ὦδ' ἄκουε: οὕτως ἐμοῦ λεγούσης. τῇδε γὰρ ἀντὶ τοῦ τούτῳ τρόπῳ. || 645 δισσῶν ὀνείρων: ἢ ⟨om. gv⟩ διπλῆν ἐχόντων φύσιν, ὡς καὶ Ὅμηρος ⟨τ 562⟩ 'δοιαὶ γάρ τε πύλαι ἀμενηνῶν εἰσὶν ὀνείρων'. δύναται δὲ τὸ δισσῶν καὶ ἀριθμὸν ἐμφαίνειν ⟨δύναται — ἐμφαίνειν om. g⟩, ὡς δύο αὐτῆς ὀνείρους θεασαμένης καὶ τὸ μὲν ἓν φάσμα ἡγησαμένης εἶναι, ὑπὲρ οὗ καὶ πέπομφεν ἀποτροπιασθησομένην τὴν Χρυσόθεμιν· τάχα δὲ καὶ ἕτερον αὐτὴν κεκίνηκεν, ὑπὲρ οὗ καὶ εὔχεται τῷ Ἀπόλλωνι, ὅπερ οὐδὲ ἐξεῖπε πρός τινα, οὐδὲ πρὸς τὸν Ἀπόλλωνα ⟨καὶ τὸ μὲν — Ἀπόλλωνα om. g⟩. ἢ δισσῶν, τῶν ἀμφιβόλων καὶ δισσοποιῶν ⟨καὶ δισσοποιῶν om. v⟩· ἔλυσε δὲ αὐτὸ εἰπεῖσα 'εἰ μὲν πέφυκεν ἐσθλά, δὸς τελεσφόρα· εἰ δ' ἐχθρά ⟨ἐσχρὰ g⟩, τοῖς ἐχθροῖσιν ἔμπαλιν μέθες'. || 650 ἀλλ'

δόμους Ἀτρειδῶν σκῆπτρά τ' ἀμφέπειν τάδε,
φίλοισί τε ξυνοῦσαν οἷς ξύνειμι νῦν
εὐημεροῦσαν καὶ τέκνων ὅσων ἐμοὶ
δύσνοια μὴ πρόσεστιν ἢ λύπη πικρά.
ταῦτ', ὦ Λύκει' Ἄπολλον, ἵλεως κλύων
δὸς πᾶσιν ἡμῖν ὥσπερ ἐξαιτούμεθα.
τὰ δ' ἄλλα πάντα καὶ σιωπώσης ἐμοῦ
ἐπαξιῶ σε δαίμον' ὄντ' ἐξειδέναι·
τοὺς ἐκ Διὸς γὰρ εἰκός ἐστι πάνθ' ὁρᾶν.

ΠΑΙ. ξέναι γυναῖκες, πῶς ἂν εἰδείην σαφῶς
εἰ τοῦ τυράννου δώματ' Αἰγίσθου τάδε;
ΧΟ. τάδ' ἐστίν, ὦ ξέν'. αὐτὸς ᾔκασας καλῶς.
ΠΑΙ. ἦ καὶ δάμαρτα τήνδ' ἐπεικάζων κυρῶ
κείνου; πρέπει γὰρ ὡς τύραννος εἰσορᾶν.

651 ἀμφ' ἕπειν L radendo correctum || 653 εὐημεροῦσάν L α rescripsit L² εὐημεροῦσα Erfurdtius εὐημεροῦσιν Kvíčala sitzungsber. d. Wiener akad. XLV p. 403 || 654 προσστῇ τις ἢ Burgesius ad Eurip. Troad. p. 157 || 655—659 del. Schoellius | Λύκϊ' e, corr. e² | ἵλεως l || 658 ἐξιδέναι g corr. g¹ || 659 del. Iahnius | ἐστὶν g | πᾶνθ' Ll corr. L² πᾶν Wecklinus art. p. 13 | ὁρᾶιν Lp || 660 ξ*ναι p corr. p¹ || 662 ἐστὶ g | ᾔκασας Brunckius: εἴκασας Llpeg || 663 ἦ Lpeg¹: ἢ lg | τήνδ' ἀπεικάζων vindobonensis τήνδε γ' εἰκάζων Schaeferus

ὧδέ μ' αἰεὶ ζῶσαν: τὸ ὅλον ὑπὲρ τοῦ Αἰγίσθου εὔχεται· διὰ δὲ τοῦ πληθυντικοῦ τοῦ ⟨τοῖς g⟩ φίλοις ⟨g: φίλους L⟩ τὸ τολμηρὸν τοῦ λόγου ἐπεκάλυψεν. || 652 φίλοισί τε ξυνοῦσαν: ἀκατάλληλον φαίνεται τὸ ὅλον, ἐὰν μὴ ᾖ τὸ οἷς ξύνειμι νῦν ἀπὸ κοινοῦ λαμβανόμενον· φίλοισί τε καὶ τέκνοις συνοῦσαν, οἷς ξύνειμι νῦν. | τὸ δὲ δύσνοια, ἀπ' αὐτῶν εἰς ἐμέ, ἢ ἀπ' ἐμοῦ. || 653 ἑκάστῃ ἡμέρᾳ ⟨εὐδαιμονοῦσαν ἢ add. g⟩ εὖ διάγουσαν ⟨Suidas εὐημεροῦσαν⟩. || 657 τὰ ⟨ταῦτα?⟩ περὶ τῆς τελευτῆς Ὀρέστου ἔοικεν εὔχεσθαι. | τὰ δ' ἄλλα πάντα: ζητοῦσι διὰ τί ἐνταῦθα μὲν οὐκ ἐμφαίνει περὶ τοῦ Ὀρέστου, ὕστερον δὲ τοῦ ἀγγέλου ἐλθόντος φαίνεται ἐφηδομένη. ῥητέον οὖν, ὅτι νῦν μὲν προσδοκῶσα αὐτὸν ἥξοντα ζῶντα ⟨οὐδὲν περὶ αὐτοῦ ἀρᾶται add. g: om. Lv⟩, τότε δὲ ὡς κατὰ ἀποθανόντος παρρησιάζεται ἄφοβος γενομένη. || 660 ξέναι γυναῖκες: ὁ παιδαγωγὸς ἥκει πλασάμενος τὰ περὶ τοῦ θανάτου Ὀρέστου. τὸ δὲ ἦθος αὐτοῦ μέσον ἐστίν, οὔτε ἀποικτιζομένου ⟨οὔθ' ὑποκρινομένου g⟩ παντάπασιν οὔτε ἡδομένου, ἀλλ' ὡς ξένου. εὐκαίρως δὲ ἥκει ἔξω οὐσῶν ἀμφοτέρων, πρῶτον ἵνα μὴ δισσολογοίη πρὸς ἀμφοτέρας ἀπαγγέλλων, δεύτερον πρὸς τὸ δηλωθῆναι τὴν γνώμην ἀμφοτέρων. πιθανῶς δὲ ἐρωτᾷ ὡς ἀγνοῶν. || 663 * Svidas ἐπεικάζω· στοχάζομαι. Σοφοκλῆς 'ἦ — κυρῶ'. * || 664 στοχάζεται ἐκ τῆς στολῆς καὶ

ΧΟ. μάλιστα πάντων· ἥδε σοι κείνη πάρα.
ΠΑΙ. ὦ χαῖρ', ἄνασσα. σοὶ φέρων ἥκω λόγους
ἡδεῖς φίλου παρ' ἀνδρὸς Αἰγίσθῳ θ' ὁμοῦ.
ΚΛ. ἐδεξάμην τὸ ῥηθέν· εἰδέναι δέ σου
πρώτιστα χρῄζω, τίς σ' ἀπέστειλεν βροτῶν.
ΠΑΙ. Φανοτεὺς ὁ Φωκεὺς πρᾶγμα πορσύνων μέγα.
ΚΛ. τὸ ποῖον, ὦ ξέν'; εἰπέ. παρὰ φίλου γὰρ ὢν
ἀνδρός, σάφ' οἶδα, προσφιλεῖς λέξεις λόγους.
ΠΑΙ. τέθνηκ' Ὀρέστης· ἐν βραχεῖ ξυνθεὶς λέγω.
ΗΛ. οἲ 'γὼ τάλαιν', ὄλωλα τῇδ' ἐν ἡμέρᾳ.
ΚΛ. τί φῄς, τί φῄς, ὦ ξεῖνε; μὴ ταύτης κλύε.
ΠΑΙ. θανόντ' Ὀρέστην νῦν τε καὶ πάλαι λέγω.
ΗΛ. ἀπωλόμην δύστηνος, οὐδέν εἰμ' ἔτι.
ΚΛ. σὺ μὲν τὰ σαυτῆς πρᾶσσ', ἐμοὶ δὲ σύ, ξένε,
ταλῃθὲς εἰπέ, τῷ τρόπῳ διόλλυται;
ΠΑΙ. κἀπεμπόμην πρὸς ταῦτα καὶ τὸ πᾶν φράσω.

665 ἥδέ σοι lpeg || 667 *κεδνοὺς φίλου* Nauckius | δ' ὁμοῦ g || 669 *τίσ σ'* Ellp: *τί σ'* L *τίσ* eg | *ἀπέστειλεν* L(eraso *ν*)l: *ἀπέστειλε* peg || 670 *πορσύν* e *ων* rasura supra *συ* facta superscr. e^2 || 671 *ξεῖν'* e | *ἐπέ* e, corr. e^1 | *περὶ* l || 673 *λόγῳ* g corr. g^3 || 674 *οἳ* p *οἱ* p^1 | *'γὼ* Brunckius: *ἐγὼ* Llpeg || 675 *φῂς* Nauckius | *ξένε* p || 676 *πάλαι λέγω* Lg Eustathius: *πάλιν λέγω* l *τότ' ἐννέπω* p *τότ' ἐνέπω* (prius ε in litura) e *γρ. τότ' ἐννέπω* B || 677 *δύστανος* g | *οὐδὲν εἰμ'* peg || 678 *πράσσ'* lpe *πράττ'* g || 679 *ταληθὲς* p

τῶν βασιλείων. || 668 *λείπει ἡ ἀπό· ἀπεδεξάμην.* || 670 * Eustathius ad Hom. *B* 520 p. 274 *ὁ δὲ Πανοπεὺς ἀπὸ Πανοπέως ὠνόμασται, υἱοῦ Φώκου. ἕτεροι δὲ Πανόπην μὲν γράφουσι τὴν πόλιν, Πανοπέα δὲ τὸν αὐτῆς πολίτην, ὡς ἐν τοῖς ἐθνικοῖς* ⟨Steph. Byz. *Πανόπη*⟩ *γράφεται. ζήτει δὲ καὶ τὸν Σοφοκλῆν εἰπόντα* **Φανοτεὺς ὁ Φωκεύς**· *φασὶ γὰρ οἱ παλαιοὶ ἐκεῖ τινα χρήσιμα τοῖς ἐνταῦθα. ** || 675 *τί φῄς, τί φῄς*: *οἱ ἡδέος* ⟨*ἡδέως* v⟩ *ἀκούοντες λόγου, κἂν πάνυ σαφῶς ἀκούσωσι, δὶς καὶ τρὶς τὰ αὐτὰ ἀκούειν βούλονται.* | *μὴ ταύτης κλύε*: *οἷον μὴ διὰ ταύτην φυλάξῃ εἰπεῖν τὰ ἑξῆς.* || 676 * Eustathius ad Hom. *Θ* 102 p. 702 *τὸ πάλαι ... οὐκ ἀεὶ μακρὸν χρόνον σημαῖνον ἀλλ' ἔσαν οὗ καὶ πρόσφατον Ἀττικῶς, ὡς μάλιστα δῆλον καὶ παρὰ Σοφοκλεῖ ἀλλαχοῦ τε καὶ ἐν τῷ 'νῦν τε καὶ πάλαι λέγω'. νῦν μὲν γὰρ ἔφη τὸ προσεχῶς ἄρτι, πάλαι δὲ τὸ ἐν τῷ ἀνωτέρω ἐκεῖ προσεχεῖ στίχῳ* ⟨cf. Crameri anecd. paris. III p. 32⟩. || 679 *τῷ τρόπῳ διόλλυται*: *ἴδιον καὶ τοῦτο τῶν ἡδομένων· μαθόντες γὰρ τὸ πᾶν, καὶ τὸ κατὰ μέρος ἡδόμενοι πυνθάνονται. ἔπειτα ὁ ποιητὴς βούλεται εὐδοκιμεῖν περὶ ἀγῶνος λέγων Ἑλληνικοῦ.*

κεῖνος γὰρ ἐλθὼν εἰς τὸ κλεινὸν Ἑλλάδος
πρόσχημ' ἀγῶνος Δελφικῶν ἄθλων χάριν,
ὅτ' ἦσθετ' ἀνδρὸς ὀρθίων κηρυγμάτων
δρόμον προκηρύξαντος, οὗ πρώτη κρίσις,
εἰσῆλθε λαμπρός, πᾶσι τοῖς ἐκεῖ σέβας·
δρόμου δ' ἰσώσας τῇ φύσει τὰ τέρματα
νίκης ἔχων ἐξῆλθε πάντιμον γέρας.
χὤπως μὲν ἐν πολλοῖσι παῦρά σοι λέγω,
οὐκ οἶδα τοιοῦδ' ἀνδρὸς ἔργα καὶ κράτη·
ἓν δ' ἴσθ'· ὅσων γὰρ εἰσεκήρυξαν βραβῆς

681—756 interpolationi iophonteae tribuit Schoellius | 'κεῖνοσ eg (passim) | ἐς Dindorfius | κοινὸν Thomas Magister p. 286 R. || 683 ὀρθρίων PFaber agon. I, 30 | γηρυμάτων Herwerdenus anal. crit. p. 12 || 684 δρόμον e^2g vindobonensis (ν ex υ corr.): δρόμου Llpe || 685 λαμπρὸν g || 686 et 687 aliunde huc inlatos post 695 poni posse monet Nauckius | δρόμῳ ut videtur L corr. Π δρόμῳ Suidas (δρόμοις) δρόμον BThierschius progr. dortmund. 1841 p. 6 Bergkius KWMuellerus progr. rudolstad. 1861 | τῇ φύσει LlgΣ Suidas: τῇ φυσει pe τῇ 'φέσει (τἀφέσει) Musgravius ad Eurip. Phoen. 1135 τἀνύσει Buchholzius progr. clausthal. 1856 p. 13 | τὰ στέμματα KWMuellerus τότ' ἔργματα Wolffius || 688 παύροισι πολλά Bergkius Nauckius || 689 οὐκ οἶδα· τοῖα τἀνδρὸς Schneidewinus | τοιάδ' ς τοιαῦτ' EHoffmannus ztschr. f. oest. gymn. 1854 p. 538 || 690 ὅσον Suidas | βραβῆσ L: βραβησ Π βραβεῖσ lpeg οἱ βραβεῖς Thomas Mag. p. 56 R.

681 ⟨cf. Aristoteles poet. 24 προαιρεῖσθαί τε δεῖ ἀδύνατα εἰκότα μᾶλλον ἢ δυνατὰ ἀπίθανα· τούς τε λόγους μὴ συνίστασθαι ἐκ μερῶν ἀλόγων, ἀλλὰ μάλιστα μὲν μηδὲν ἔχειν ἄλογον, εἰ δὲ μή, ἔξω τοῦ μυθείματος, ὥσπερ Οἰδίπους τὸ μὴ εἰδέναι πῶς ὁ Λάιος ἀπέθανεν, ἀλλὰ μὴ ἐν τῷ δράματι, ὥσπερ ἐν Ἡλέκτρᾳ οἱ τὰ Πύθια ἀπαγγέλλοντες, ἢ ἐν Μυσοῖς ὁ ἄφωνος ἐκ Τεγέας εἰς τὴν Μυσίαν ἥκων.⟩ || 682 οὔπω ἦν ἐπὶ Ὀρέστου ὁ Πυθικὸς ἀγών. ⟨Suidas προόσχημα· παρακάλυμμα. Σοφοκλῆς 'πρόσχημ' — χάριν', ὡς οὔπω ὄντος τοῦ γυμνικοῦ ⟨Πυθικοῦ?⟩ ἀγῶνος.⟩ || 686 δρόμου δ' ἰσώσας: οἷον οὐκ ἐλλείπων κατὰ τὰ τέρματα, ἀλλ' ἴσος φανεὶς τοῖς τέρμασι κατὰ τὴν αὐτοῦ φύσιν τῆς νίκης ἔτυχεν ⟨κατὰ — ἔτυχεν om. Suidas⟩. | ἄλλως. ⟨Wolffius: ἀλλ' Lv⟩ ὁμοίως καὶ ἴσως τεθαυμασμένος ἐν τῷ ἀγωνίσματι ὡς ἐπὶ τῇ μορφῇ. | ἀντὶ τοῦ ὡς θαυμαστὸς ⟨v Suidas: θαυμαστῶς L⟩ ἐπὶ τῇ μορφῇ, οὕτως καὶ ⟨ἐπὶ add. Suidas⟩ τῷ ἔργῳ ἐφάνη· ὡς ἐπὶ τῷ εἴδει, οὕτω καὶ ⟨ἐπὶ add. v Suidas⟩ τῷ ἔργῳ ⟨ἀλλ' — ἔργῳ om. g⟩ ⟨Suidas δρόμοις⟩. | τινὲς δολιχόν φασιν ἀγωνίσασθαι Ὀρέστην, ὃς ἐσαν κ' στάδια, κ' ἐτῶν ὄντα, ὥστε τῇ φύσει ἴσα τὰ τέρματα τοῦ δρόμου ἐποιήσατο. | τοῦ ἐκ ποδὸς δρόμου. || 690 * Suidas βραβεῖς· οἱ ἐν τοῖς ἀγῶσι κήρυκες. Σοφοκλῆς 'ὅσον — νομίζεται'. *

[δρόμων διαύλων πένταθλ' ἃ νομίζεται,]
τούτων ἐνεγκὼν πάντα τἀπινίκια
ὠλβίζετ', Ἀργεῖος μὲν ἀνακαλούμενος,
ὄνομα δ' Ὀρέστης, τοῦ τὸ κλεινὸν Ἑλλάδος
Ἀγαμέμνονος στράτευμ' ἀγείραντός ποτε. 695
καὶ ταῦτα μὲν τοιαῦθ'· ὅταν δέ τις θεῶν
βλάπτῃ, δύναιτ' ἂν οὐδ' ἂν ἰσχύων φυγεῖν.
κεῖνος γὰρ ἄλλης ἡμέρας, ὅθ' ἱππικῶν
ἦν ἅλιον τέλλοντος ὠκύπους ἀγών,

691 del. Lachmannus de mens. trag. p. 45 Hermannus opusc. VI, 1 p. 13 *διαύλων — τούτων* del. Nauckius | *πενταθλ'* p *πενταέθλ'* p[1] *πεντάεθλ'* e, corr. e[2]. *ἀθλ' ἅπερ* Porsonus tracts p. 221 *ἀθλα χἀ* Hartungus. *πενταέθλων ων νόμος* Reiskius Matthiaeus quaest. soph. p. 58 *ὧν νόμος, πεντάθλια* Hermannus ad Eur. Hec. 379 *ὧν τε πέντ' ἄθλων νόμος* Wecklinus art. p. 77 *πέντε τ' ἀθλ' ἃ κλήζεται* Emperius opusc. p. 308 *ἅλματος δίσκου πάλης* Ahrensius progr. coburg. 1859 p. 15. *πέντε θ' ὧν νομίζεται ἄθλων ἐνεγκὼν* olim Hermannus. *ἄθλων ἀγωνιστάς, ὅσι' ἃ νομ.* Wolffius *ὁρμὴν ἀγώνων, πεντάεθλ' ἃ νομ.* Heimsoethius krit. stud. I p. 300 *δρόμῳ συναύλων ἀθλ', ἅπερ νομ.* ASeyffertus progr. brandenburg. 1868 p. 21 *δρόμον δίαυλον ὧν τε πένταθλον νόμος* Schmalfeldus progr. eisleb. 1868 p. 25 *δρόμων τε πέντε τ' ἀθλ' ἅτινα νομίζεται* Kolsterus n. jahrb. f. philol. XCIX p. 590. *ὅσους — ἀγῶνας ἄλλους, πεντάεθλ' ἃ νομ.* Froehlichius || 692 *ἄθλων ἐνεγκὼν* deleto v. 691 Michaelis | *τὰ 'πινίκια* p || 693 *ἀγκαλούμενος* Dindorfius || 694 *τοῦτο* g corr. g[1] | *κοινὸν* Schneidewinus || 695 *γόνος* Nauckius || 696. 697 adferunt Ioannes Stobaeus ecl. I, 3, 36 p. 124 et Suidas (*ἰσχύων. θεός*) | *τοιαῦτ'* g corr. g[1] || 697 *δύναι**τ'* duabus vel tribus litteris post *ι* erasis L *δύναι'* Meinekius ad Oed. Col. p. 261. *δύναιτ' ἄρ'* Hartungus. *δύναιτ' οὐδ' ἄν τις* CStuerenburgius quaest. soph. p. 39 | *ἰσχύων* Herwerdenus exerc. crit. p. 113 *ὁ σθένων* Heimsoethius ind. schol. bonn. 1866/7 p. IV || 699 *'πελθόντος* Wolffius

691 ⟨*πένταθλά εἰσι ταῦτα·* add. g *πέντε γὰρ ἆθλα τελεῖ ἐν τοῖς τοιούτοις· εἰσὶ δὲ* v *Πένθ'* add. Dindorfius praef. schol. in Hom. Od. I p. VII⟩ *ἅλμα, δίσκον, ἄκοντα, δρόμον, πάλην·* ⟨*Πυγμή, δίσκος, δίαυλος, ἅλμα καὶ πάλη·* v⟩ *ταῦτα* ⟨*Ταῦτ'* Dindorfius⟩ *ἐν μιᾷ τις ἠγωνίζετο* ⟨*ἀγωνίζεται* v *ἠγωνίζθ'* Dindorfius⟩ *ἡμέρᾳ.* ⟨Evstathivs ad Hom. Ψ 621 p. 1320 *οἱ μέντοι τὰ περὶ ἱερῶν ἀγώνων ἐπισκεψάμενοι οὕτως ἐμμέτρως τοὺς ἄθλους μετροῦσιν "Ἅλμα ποδῶν, δίσκου τε βολὴ καὶ ἄκοντος ἐρωὴ Καὶ δρόμος ἠδὲ πάλη, μία δ' ἔπλετο πᾶσι τελευτή'. καὶ τοῦτό ἐστι, φασί, πένταθλον. ἕτεροι δὲ οὕτως "Ἅλμα, πάλη, δίσκευμα, κοντὸν καὶ δρόμος'* ⟨*δισκεύματ', ἀκόντων ἠδὲ δρόμημα* GHermannus opusc. III p. 27⟩. scHOL. Plat. amat. p. 135 E *Πένταθλος οὗτος τοῖς νέοις ἀγωνία· Πάλη, σίγυννος, ἅλμα, δίσκος καὶ δρόμος.*⟩ || 696 *ὅμοιον τούτῳ τὸ Πινδαρικόν* ⟨pyth. 2, 50⟩ *'θεός, ὃ καὶ πτερόεντ' ἀετὸν κίχε καὶ θαλασσαῖον παραμείβεται δελφῖνα* ⟨adde: *καὶ ὑψιφρόνων τιν' ἔκαμψε βροτῶν*⟩'.

εἰσῆλθε πολλῶν ἁρματηλατῶν μέτα.
εἷς ἦν Ἀχαιός, εἷς ἀπὸ Σπάρτης, δύο
Λίβυες ζυγωτῶν ἁρμάτων ἐπιστάται·
κἀκεῖνος ἐν τούτοισι Θεσσαλὰς ἔχων
ἵππους, ὁ πέμπτος· ἕκτος ἐξ Αἰτωλίας
ξανθαῖσι πώλοις· ἕβδομος Μάγνης ἀνήρ·
ὁ δ' ὄγδοος λεύκιππος, Αἰνιὰν γένος·
ἔνατος Ἀθηνῶν τῶν Θεοδμήτων ἄπο·
Βοιωτὸς ἄλλος, δέκατον ἐκπληρῶν ὄχον.

700 ἁρματελατῶν l ἁρματαλατῶν g corr. g¹ || 702 λύβιες g || 703 ἐπὶ Nauckius | θεσσαλὸς L corr. E | ἄγων vindobonensis || 705 ξανθέσι g || 706 ὁ δ' om. e, add. e¹ aut e² ὅ δ' g | Αἰνιὰν ς Eustathius: αἰνειᾶν Llg αἰνειὰν pe || 707 ἔννατοσ lg ἔνατοσ e (super σ rasura) ἔνατος δ' vel ἔνατος δ' ς | πάρα superscripto ἄπο vindobonensis || 708 βιωτὸς g

701 φιλοτίμως διὰ πιθανότητα ταῦτα ἐπεξεργάζεται. || 702 οἷον εὐζύγων ⟨Wolffius de schol. laur. p. 198: ἀζύγων L⟩. || 703 ὁ Ὀρέστης. || 706 Λεύκιππος Αἰνειᾶν: ἐμοὶ ⟨οὐ add. Wolffius p. 243⟩ δοκεῖ ὄνομα εἶναι· οὐδὲν γὰρ ἄτοπον ἐπίθετον εἶναι ⟨L: ἐπιτίθεται εἶναι ν ἐντίθεται· τινὲς ἐπίθετον g⟩. ὄνομα γὰρ κύριον οὐ προτέθεικεν ⟨προστέθεικεν Wolffius⟩ πρὸς τὸ τοῦ πράγματος ἀνεξέλεγκτον· ὅλη γὰρ ἡ διήγησις τοῦ ἀγῶνος πέπλασται. ⟨Evstathivs ad Hom. *E* 77 p. 524 Ἡρωδιανὸς δὲ ἐν τῷ περὶ τοῦ ὡς ἐρρέθη κατὰ τὸν Φίλιππον πνευματισμοῦ νοήσας ἑτεροῖόν τι φησὶν ὅτι Φίλιππον μὲν τὸ κύριον ἀξιοῦσιν οἱ γραμματικοὶ ψιλῶς λέγεσθαι, δασέως δὲ τὸ ἐπίθετον, ἀγνοοῦντες ὅτι καθ' ἓν ἑκάτερα δύνανται εἶναι. καὶ γὰρ λεύκιππος λέγεται παρὰ Στησιχόρῳ ἐπιθετικῶς· ἀλλὰ καὶ Λεύκιππος ὀνομάζεται ὁμοίως ὁ Φοίβης καὶ Ἐλαείρας πατήρ· ὥστε ψιλοῖ αὐτὸς ἐν ἀμφοῖν τούτοιν τοῦ ἵππος τὴν ἄρχουσαν καὶ οὐκ ἐν μόνῳ τῷ κυρίῳ. χρῆσις δὲ τοῦ ἐπιθετικοῦ λευκίππου καὶ παρὰ Σοφοκλεῖ ἐν τῷ λεύκιππος Αἰνιὰν γένος, ὃ καθὰ ἐκ τοῦ εἶμι λευχείμων, οὕτω καὶ αὐτὸ ἐκ τοῦ ἵππος λεύχιππος ἂν ἦν κοινότερον. ⟨cf. ad *A* 197 p. 83.⟩ | οἱ δὲ Αἰνειᾶνες ⟨g: αἰνειᾶν L⟩ τῶν Θεσπρωτῶν ἢ Θρακῶν. Ὅμηρος ⟨*B* 749⟩ τῷ δ' Ἐνιῆνες ἕποντο μενεπτόλεμοί τε Περαιβοί'. ⟨Evstathivs ad Hom. *B* 749 p. 335 εἰ δὲ κατὰ τὴν ἀναγραφὴν τῶν ἐθνικῶν ἦν Αἶνος Γουνέως ἀδελφὸς καὶ Αἶνος πόλις Θεσσαλίας, εἴη ἂν εἰκὸς ἐντεῦθεν ποθὲν τοὺς Αἰνιᾶνας κληθῆναι τὸ ἔθνος. οὐ χρῆσις διὰ τῆς ἐν ἀρχῇ διφθόγγου καὶ παρὰ Σοφοκλεῖ ἐν τῷ λεύκιππος Αἰνιὰν γένος καὶ ἔπειτα δ' Αἰνιᾶνος ἀνδρὸς ἄστομοι πῶλοι ⟨724⟩, ἔνθα οἱ γράφοντες διὰ δύο διφθόγγων τὸ Αἰνειὰν ἐοίκασι παρακούειν ὡς ἀπὸ τοῦ Αἰνείου τὸν Αἰνειᾶνα· ὅπερ παντελῶς ἔψευσται.⟩ || 707 προσχαρίζεται Ἀθηναίοις, ἐν Ἀθηναίοις λέγων.

στάντες δ' † ὅθ' αὐτοὺς οἱ τεταγμένοι βραβῆς
κλήροις ἔπηλαν καὶ κατέστησαν δίφρους,
χαλκῆς ὑπαὶ σάλπιγγος ᾖξαν· οἱ δ' ἅμα
ἵπποις ὁμοκλήσαντες ἡνίας χεροῖν
ἔσεισαν· ἐν δὲ πᾶς ἐμεστώθη δρόμος
κτύπου κροτητῶν ἁρμάτων· κόνις δ' ἄνω
φορεῖθ'· ὁμοῦ δὲ πάντες ἀναμεμιγμένοι
φείδοντο κέντρων οὐδέν, ὡς ὑπερβάλοι
χνόας τις αὐτῶν καὶ φρυάγμαθ' ἱππικά.
ὁμοῦ γὰρ ἀμφὶ νῶτα καὶ τροχῶν βάσεις
ἤφριζον, εἰσέβαλλον ἱππικαὶ πνοαί.
κεῖνος δ' ὑπ' αὐτὴν ἐσχάτην στήλην ἔχων
ἔχριμπτ' ἀεὶ σύριγγα, δεξιὸν δ' ἀνεὶς
σειραῖον ἵππον εἶργε τὸν προσκείμενον.

709 ὅθ' Lpe: ὅτ' lg ὅθεν vindobonensis ἵν' Nauckius. πάντες δ' ὅτ' Koechlyus apud Wolffium. ὅπου τρισσοὶ Wolffius ὅπου νιν Dindorfius ὅπου σφιν Heimsoethius krit. stud. I p. 180 ὅπου σφας Wecklinus art. ει p. 22 | βραβῆσ L: βραβῃσ B βραβεῖσ lpeg || 710 κλήρους Wunderus | ἐπήλασαν l || 711 ὑπ' αὖ Meinekius beitr. zur Antig. p. 40 | οἵ le: οἱ Lpg τοῖς Froehlichius || 712 ὁμοκλήσοντες p corr. p¹ || 713 ἔν δε l ἐν δὲ g ἐκ δὲ g² || 714 ἁρμάτων L || 715 'φορεῖθ' Brunckius | ἀμμεμιγμένοι Dindorfius || 716 'φείδοντο Brunckius | ἕως Wecklinus art. p. 17 || 717 ἄλλων Musgravius | φρυάγματ' g corr. g¹ || 719 ἀφρισμὸν Matthiaeus quaest. soph. p. 65 | εἰσ ἔβαλλον L corr. B εἰς ἐπ' ἄλλον AMatthiaeus obs. crit. p. 7 || 720—722 post 733 ponit Burgesius ad Eur. Troad. p. XXII | αὐτὴν ἐσχάτην L erasis super ην et ην duabus litteris | ὄχων Froehlichius ἑλὼν Faehsius syll. lect. p. 332 || 721 ἔχριμπτ' Epe: ἔχριπτ' Lg ἔγχριμπτ' l | ἔχριμπτεν εὖ Burgesius | συρη***** l γγα superscr. 1¹ | δεξιὸν δ' Blpeg: δεξιὸν L δεξιόν τ' e² || 722 εἶχε g corr. g³ | προκείμενον pg

716 ὡς ὑπερβάλοι χνόας τις αὐτῶν: οἷον πρῶτοι τοῦ δρόμου γενέσθαι. χνόας δὲ τὰς τοῦ ἄξονος σύριγγας [καὶ τὰ ἱππικὰ φρυάγματα] ⟨om. Suidas⟩, ἀπὸ δὲ μέρους τὸ ὅλον ἅρμα. σύριγξ δέ ἐστι τὸ εἰς τὴν ὀπὴν τοῦ τροχοῦ ἐμβαλλόμενον μέρος τοῦ ἄξονος· καὶ αὐτὴ δὲ ἡ ὀπὴ τοῦ τροχοῦ οὕτως καλεῖται. ⟨Suidas χνόας: σύριγξ — καλεῖται idem σύριγξ.⟩ | λείπει δὲ τὸ ἐλαύνων. | τὸ δὲ χνόας βαρέως· τὰ γὰρ εἰς η καθαρὸν διούλλαβα τῷ ⟨ν Suidas: τὸ Lg⟩ ο παραληγόμενα, ἀπὸ δύο συμφώνων ἀρχόμενα ὧν προηγεῖται δασύ, βαρύνεται· χνόη, φθόη, χλόη· τὸ δὲ πνοὴ οὐκ ἔχει δασύ. ⟨Suidas χνόας. conf. Herodianus Lenzii I p. 305⟩ | ὑπεκδράμοι. || 717 φυσήματα, πνεύματα. || 720 στήλην: τὸν λίθον τὸν καμπτῆρα ⟨Suidas⟩. || 721 ἔχριμπτ' ἀεί: ὃ ἐστι προσεπέλαζε τῷ καμπτῆρι ἀεὶ τὴν ὀπὴν τοῦ τροχοῦ. ⟨Suidas ἔχριμπτ' ἀεί· ἀεὶ ἐπλησίαζε.⟩ | ⟨τὴν ὀπὴν τοῦ τροχοῦ. add. B⟩ || 722 σειραῖον ἵππον: τὸν

καὶ πρὶν μὲν ὀρθοὶ πάντες ἕστασαν δίφροι·
ἔπειτα δ' Αἰνιᾶνος ἀνδρὸς ἄστομοι
πῶλοι βίᾳ φέρουσιν, ἐκ δ' ὑποστροφῆς,
τελοῦντες ἕκτον ἕβδομόν τ' ἤδη δρόμον,
μέτωπα συμπαίουσι Βαρκαίοις ὄχοις·
κἀντεῦθεν ἄλλος ἄλλον ἐξ ἑνὸς κακοῦ
ἔθραυε κἀνέπιπτε, πᾶν δ' ἐπίμπλατο
ναυαγίων Κρισαῖον ἱππικῶν πέδον.
γνοὺς δ' οὐξ Ἀθηνῶν δεινὸς ἡνιοστρόφος
ἔξω παρασπᾷ κἀνοκωχεύει παρεὶς

723 ἕστασαν L corr. B | δίφροισ l || 724 Αἰνιᾶνος ς Plutarchus de curios. 12 p. 521 C Eustathius ad Hom. *B* 749 p. 335: αἰνειᾶνοσ Llpeg || 725 φοροῦσιν Plutarchus Porsonus adv. p. 210 || 726 post 723 collocat Passovius apud Hermannum, post 724 Burgesius, post 728 Todtius philol. XXXII p. 256 || 727 καρ•αίοισ e, corr. e² || 729 κ'ἀνέπιπτε L κἀνέπεπτε l κᾶν ἔπιπτε Doederlinus | ἐμπίπλατο l || 730 Κρισαῖον Brunckius: χρισαῖον Llpg χρησσαῖον e το..ησαίαν etymol. vindob. *N* 6 | ἱππικὸν g etymol. vindob. || 732 παρασπᾷ Llpeg Suidas (δεινά): περισπᾷ Suidas (περισπᾶν) | κἀνοκωχεύει Dindorfius auctore Cobeto Mnemos. V p. 189. X p. 88 seq. (nov. lect. p. 170): κἀνακωχεύει Llpeg

ἔξω τοῦ ζυγοῦ, τὸν δεξιόν· προσκείμενον δὲ τῷ καμπτῆρι, τὸν ⟨v Suidas: om. Lg⟩ ἀριστερόν ⟨Suidas⟩. || 724 σκληρόστομοι ⟨Suidas ἄστομοι ἵπποι⟩. || 725 ἐξ ὑπαντήσεως ἐπετίναξαν ⟨L: ἐξετείναξεν g ὑπετίναξαν v⟩ ἐκείνων ὑποστρεφόντων. || 727 Βαρκαίοις ὄχοις: τοῖς Λιβυκοῖς· Βάρκη γὰρ πόλις Λιβύης, ἡ νῦν Πτολεμαΐς καλουμένη. ⟨Suidas. Hesychivs Βαρκαίοις ὄχοις· Λιβυκοῖς. οὗτοι γὰρ ἐσπούδαζον περὶ ἱπποτροφίαν. φασὶν αὐτοὺς καὶ πρώτους ἅρμα ζεῦξαι διδαχθέντας ὑπὸ Ποσειδῶνος, τὸ δὲ ἡνιοχεῖν ὑπὸ Ἀθηνᾶς, ὡς Μνασέας ἐν τοῖς περὶ Λιβύης. ⟨cf. Stephanvs Byz. Βάρκη· πόλις Λιβύης, ἥτις καὶ Πτολεμαΐς. ... καὶ Βαρκαῖον τὸν Λίβυν φασί· Βαρκαῖον αἶπος'. οἳ τὰς ἱπποτροφίας παρὰ Ποσειδῶνος, ἡνιοχεῖν δὲ παρὰ Ἀθηνᾶς ἔμαθον.⟩ etymologicvm magnvm p. 188 Βαρκαίοις ὄχοις· Λιβυκοῖς, ἀπὸ Βάρκης πόλεως Ἑλληνικῆς. καί ἐσαν ἀπὸ μέρους.⟩ || 730 ναυαγίων: τῶν πτωμάτων ⟨Suidas⟩. || 731 γνοὺς δ' οὐξ Ἀθηνῶν δεινός: δεινὸς ἀντὶ τοῦ ἔμπειρος ⟨Suidas δεινά⟩. πρὸς εὔνοιαν δὲ τῶν ἀκροωμένων ἐπαινεῖ αὐτὸν ὡς Ἀθηναῖον. || 732 φυλαξάμενος, φησί, τούτοις συμπεσοῦσιν ἐμπεσεῖν, ἔξω ἀπ' αὐτῶν παρασπᾷ ⟨g: περισπᾷ Lv Suidas περισπᾶν⟩. | κἀνακωχεύει: ἀναστειράζει, κατέχει· ἀνακωχεύειν γὰρ κυρίως λέγεται, ὅταν χειμῶνος ὄντος ἐν τῷ πελάγει στείλαντες τὰ ἄρμενα ⟨ἀθόνια Suidas⟩ σαλεύωσιν αὐτόθι μὴ διαμαχόμενοι τῷ πνεύματι. μεταφορικῶς οὖν ἐπὶ τοῦ ἅρματος εἴρηκεν. | οὐ διημιλλήσατο, ἀλλ' ἀμπὰξ τὸν τῶν ἵππων κλύδωνα καὶ ὕστερος ἡρέμα ἤλαυνεν ⟨Suidas⟩

κλύδων' ἔφιππον ἐν μέσῳ κυκώμενον.
ἤλαυνε δ' ἔσχατος μέν, ὑστέρας ἔχων
πώλους, Ὀρέστης, τῷ τέλει πίστιν φέρων·
ὅπως δ' ὁρᾷ μόνον νιν ἐλλελειμμένον,
ὀξὺν δι' ὤτων κέλαδον ἐνσείσας θοαῖς
πώλοις διώκει, κἀξισώσαντε ζυγὰ
ἠλαυνέτην, τότ' ἄλλος, ἄλλοθ' ἕτερος
κάρα προβάλλων ἱππικῶν ὀχημάτων.
καὶ τοὺς μὲν ἄλλους πάντας ἀσφαλεῖς δρόμους
ὠρθοῦθ' ὁ τλήμων ὀρθὸς ἐξ ὀρθῶν δίφρων·
ἔπειτα λύων ἡνίαν ἀριστερὰν
κάμπτοντος ἵππου λανθάνει στήλην ἄκραν
παίσας· ἔθραυσε δ' ἄξονος μέσας χνόας
κἀξ ἀντύγων ὤλισθε, σὺν δ' ἐλίσσεται
τμητοῖς ἱμᾶσι· τοῦ δὲ πίπτοντος πέδῳ
πῶλοι διεσπάρησαν ἐς μέσον δρόμον.
στρατὸς δ' ὅπως ὁρᾷ νιν ἐκπεπτωκότα
δίφρων, ἀνωλόλυξε τὸν νεανίαν,
οἷ' ἔργα δράσας οἷα λαγχάνει κακά,

733 *ἐφίππων* L corr. B *νέφιππον* e, corr. e^1 || 734 *εὔστοχος* Burgesius | *ὑστέρας* Ll: *ὑστέρας δ'* Bpeg | *δὲ σχεδὸν μέν, ὑστέρας δ'* Wakefieldus silv. crit. III p. 185 || 735 *τὸ τότ' ἀνέλπιστον φέρων* Burgesius || 736 *ὅπωσ δ'* Lg: *ὅδ' ὡσ δ'* Bl *ὅδ' ὡσ* pe | *νιν μοῦνον* Nauckius | *ἐλλελειμμένον* Bp: *ἐνλελειμμένον* Ll *ἐλλελειμένον* e *ἐκλελειμμένον* g || 737 *ἐνσείσας* Llg Eustathius ad Hom. *γ* 176 p. 1462: *ἐνδείσας* p(*δ* in litura p^1)e *ἐνσίξας* KWMuellerus progr. rudolstad. 1861 || 738 *κἀξισώσαντεσ* pe *κἀξισώσαντασ* g || 739 *ὅδ' ἄλλοτ'* Martinus *τότ' αὐτός* Nauckius || 741 *ἀσφαλὴς* Nauckius || 742 *ὠρθοῦ** L corr. B *ὀρθοῦθ'* g *ὠχεῖθ'* Nauckius (eurip. stud. II p. 151) || 743 *ἔπειτα δ' ἔλκων* Froehlichius *ἔπειτ' ἀνέλκων* Arndtius progr. neobrandenburg. 1854 p. 13 *ἔπειτα ταινύων* Toepferus progr. luccav. 1831 p. 24 *ἔπειτ' ἐρύκων* Wolffius (ztschr. f. gymn.-w. VII p. 901) *ἔπειτα τείνων* Hartungus *ἔπειτ' ἀλεύων* Bergkius || 744 *κάμπτοτος* g || 745 *αξονασ* L corr. B || 746 *αντίγων* g | *ὤλισθε* peg: *ὤλισθεν* Ll. *ὤλισθεν, ἐν δ'* Nauckius || 747 *δ' ἐπίπτοντοσ* g | *πέδοι* Dindorfius || 751 *γρ. τυγχάνει* B *τυγχανει* l

735 *τῷ τέλει πίστιν φέρων*: *οἷον πιστεύων ὅτι ἐπὶ τῷ τέλει τοῦ δρόμου παρελεύσεται* ⟨Suidas *ἤλαυνεν*⟩. | *ἢ νομίζων ἕως τοῦ τέλους οὕτως ἐλαύνειν* ⟨Suidas *τῷ τέλει*⟩. || 738 *ὁ Ὀρέστης καὶ ὁ Ἀθηναῖος.* || 743 *χαυνῶν διὰ τὸ συμπεπλέχθαι.* || 745 *τὸ λεπτὸν μέρος τοῦ ἄξονος, τὸ τριβόμενον ὑπὸ τῆς χοινικίδος· εἴρηται δὲ ὁμοίως τὸ* ⟨L: *τῶ* g⟩ *παρ' Ἀπολλωνίῳ* ⟨I, 757⟩ *᾽ἄξονος* ⟨*ἀζόμενος* Lg⟩ *ἐν πλήμνῃσι παρακλιδὸν ἀγνυμένοιο* ⟨*αἰνυμένοιο* Lg⟩.

φορούμενος πρὸς οὖδας, ἄλλοτ' οὐρανῷ
σκέλη προφαίνων, ἔστε νιν διφρηλάται,
μόλις κατασχεθόντες ἱππικὸν δρόμον,
ἔλυσαν αἱματηρόν, ὥστε μηδένα
γνῶναι φίλων ἰδόντ' ἂν ἄθλιον δέμας.
καί νιν πυρᾷ κέαντες εὐθὺς ἐν βραχεῖ
χαλκῷ μέγιστον σῶμα, δειλαίαν σποδόν,
φέρουσιν ἄνδρες Φωκέων, τεταγμένοι
ὅπως πατρῴας τύμβον ἐκλάχοι χθονός.
τοιαῦτά σοι ταῦτ' ἐστίν, ὡς μὲν ἐν λόγοις
ἀλγεινά, τοῖς δ' ἰδοῦσιν, οἵπερ εἴδομεν,
μέγιστα πάντων ὧν ὅπωπ' ἐγὼ κακῶν.

ΧΟ. φεῦ φεῦ· τὸ πᾶν δὴ δεσπόταισι τοῖς πάλαι
πρόρριζον, ὡς ἔοικεν, ἔφθαρται γένος.

ΚΛ. ὦ Ζεῦ, τί ταῦτα, πότερον εὐτυχῆ λέγω,
ἢ δεινὰ μέν, κέρδη δέ; λυπηρῶς δ' ἔχει,
εἰ τοῖς ἐμαυτῆς τὸν βίον σῴζω κακοῖς.

ΠΑΙ. τί δ' ὧδ' ἀθυμεῖς, ὦ γύναι, τῷ νῦν λόγῳ;

752 ante ἄλλοτ' quaedam excidisse putat Morstadtius p. 24 ||
τ
753 ἔσ∗ε g, corr. et ἕως superscripsit g³ | διφρηλᾶται g || 754 κατασχεθόντες Dindorfius auctore Elmsleio: κατασχέθοντεσ Llpe² κατασχεθέντεσ eg || 757 νι∗ πηρᾷ e, corr. e¹ | κέαντες Erfurdtius suasore Brunckio: κήαντεσ Lle κήαντεσ p κήοντεσ g | ἐνθὺσ ut videtur L corr. E. ἐνθέντες βραχεῖ Wecklinus art. p. 8 || 758 del. Deventerius de interpol. in Soph. trag. p. 60, corruptum putat Nauckius | δειλαίαν σποδόν (Neuius) Hartungus Madvigius adv. crit. I p. 219: δειλαίασ σποδοῦ Llpeg. μεγίστου σώματος δειλὴν (βαιὰν Nauckius) σποδὸν Wecklinus art. p. 77 || 760 ἐκλάχῃ ς || 761—763 suspecti Morstadtio p. IV | λόγοισ Llpe: λόγωι Lg || 762 τοῖς δ' ἄλλοισιν Heimsoethius krit. stud. I p. 80 τοῖς παροῦσι δ' Nauckius | ὥσπερ laurentianus *A* || 763 ὅπωπέ τις Eggertus quaest. soph. p. 59 | τοῖς δ' ἰδοῦσιν, ὡς ὅπωπ' ἐγώ, μέγιστα (vel ἄλγιστα) πάντων ὧνπερ εἴδομεν κακῶν Nauckius || 766 ταῦτα; Schaeferus | πότερα g || 767 γ' ἔχει Hartungus | ἔχει superscripto οισ g || 768 del. Iahnius, adfert Suidas | τῶν ἐμαυτῆς Seidlerus | σῴζω Llpeg || 769 ἀλύεις olim Nauckius | τῷ ναῦ L corr. E ποίῳ vindobonensis (γρ. τῷ νῦν m. 2) τῷδ' αὖ olim Nauckius (n. jahrb. f. phil. LXXXV p. 158) τῷ 'μῷ Morstadtius p. 24

757 καὶ ⟨lemma putat Iahnius⟩ ἵνα ἀξιόπιστος εἴη ὁ ἄγγελος καὶ ⟨add. Michaelis⟩ ἵνα πάλιν τὸ περιπαθὲς εἴη τῇ Ἠλέκτρᾳ ⟨L: τοῦτο δὲ λέγει ὁ ἄγγελος ἵνα ἀξιόπιστος ᾖ, ἢ ⟨Michaelis: εἴη g εἴη ἢ Trendelenburgius gramm. iud. p. 125⟩ ἵνα περιπαθὲς τὸ πάθος γένηται τῇ Ἠλέκτρᾳ g⟩. || 758 ἀντὶ αἰτιατικῆς. ⟨ἀντίπτωσις. add. E⟩ | 766 ὡς μὲν γυνὴ κεκίνηται ἐπὶ τῷ πάθει. πρὸς δὲ τὸν κίνδυνον ἀποβλέπουσα ἥδεται ⟨Suidas ὦ Ζεῦ⟩, διὰ δὲ τὸν χρόνον ἀλγεῖν ὑποκρίνεται.

ΚΛ. δεινὸν τὸ τίκτειν ἐστίν· οὐδὲ γὰρ κακῶς
πάσχοντι μῖσος ὢν τέκῃ προσγίγνεται.
ΠΑΙ. μάτην ἄρ' ἡμεῖς, ὡς ἔοικεν, ἥκομεν.
ΚΛ. οὗτοι μάτην γε. πῶς γὰρ ἂν μάτην λέγοις,
εἴ μοι θανόντος πίστ' ἔχων τεκμήρια
προσῆλθες, ὅστις τῆς ἐμῆς ψυχῆς γεγώς,
μαστῶν ἀποστὰς καὶ τροφῆς ἐμῆς φυγὰς
ἀπεξενοῦτο καί μ', ἐπεὶ τῆσδε χθονὸς
ἐξῆλθεν, οὐκέτ' εἶδεν, ἐγκαλῶν δέ μοι
φόνους πατρῴους δεῖν' ἐπηπείλει τελεῖν;
ὥστ' οὔτε νυκτὸς ὕπνον οὔτ' ἐξ ἡμέρας
ἐμὲ στεγάζειν ἡδύν, ἀλλ' ὁ προστατῶν
χρόνος διῆγέ μ' αἰὲν ὡς θανουμένην.
νῦν δ' — ἡμέρᾳ γὰρ τῇδ' ἀπήλλαγμαι φόβου
πρὸς τῆσδ' ἐκείνου θ'· ἥδε γὰρ μείζων βλάβη
ξύνοικος ἦν μοι, τοὐμὸν ἐκπίνουσ' ἀεὶ
ψυχῆς ἄκρατον αἷμα — νῦν δ' ἔκηλά που
τῶν τῆσδ' ἀπειλῶν οὕνεχ' ἡμερεύσομεν.
ΗΛ. οἴμοι τάλαινα· νῦν γὰρ οἰμῶξαι πάρα,
Ὀρέστα, τὴν σὴν ξυμφοράν, ὅθ' ὧδ' ἔχων
πρὸς τῆσδ' ὑβρίζῃ μητρός. ἆρ' ἔχει καλῶς;
ΚΛ. οὗτοι σύ· κεῖνος δ' ὡς ἔχει καλῶς ἔχει.
ΗΛ. ἄκουε, Νέμεσι τοῦ θανόντος ἀρτίως.
ΚΛ. ἤκουσεν ὧν δεῖ κἀπεκύρωσεν καλῶς.
ΗΛ. ὕβριζε· νῦν γὰρ εὐτυχοῦσα τυγχάνεις.

770 *οὐ*ὲ* L corr. E | *οὐδὲ καὶ* Valckenarius ad Eur. Phoen. 358 | *πάσχοντι* perperam huic versui additum del. l || 771 *τέκῃ* Epe Ioannes Stobaeus floril. 76, 5: *τέκει* Llg | *προσγίνεται* Llpeg || 772 *ἆρ'* p || 773 *λέγεισ* g || 779 *δεῖν'* p(corr. p^2)eg || 780 *νυκτὸς δαίμον'* Heimsoethius krit. stud. I p. 193 | *ἐξ* superscripto *ἐπὶ* e *ἐφ'* Meinekius philol. XX p. 719 Heimsoethius. *οὐ μεθ' ἡμέραν* Wecklinus art. p. 71 || 781 *ψεκάζειν* vel *ψακάζειν* Herwerdenus ad Oed. Reg. p. 200. *ἐμοὶ πελάζειν* Reiskius | *προσστατῶν* Meinekius || 782 *διῆγχέ μ'* Wexius progr. suerin. 1863 p. 18 || 783 *ἀπήλλαγμαι* LEpe: *ἀπηλλάγην* L(*μαι* superscr. E) e^2g Suidas (*προστατῶν*) | *φόνου* g || 784 *τ'* Ll corr. E | *ἥδ' ἀεὶζως γὰρ βλαβή* Burgesius ad Aesch. suppl. p. 216 *ἥδε δ' οὐ μείων βλαβή* Morstadtius p. 25 || 786 *δ'* om. l || 787 *οὔνεχ'* Epe: *οὕνεκ'* Ll *οὔνεχ'* g *εἵνεχ'* Nauckius || 789 *συμφοράν* e || 790 *ὑβρίζεισ* g *ὑβρίζει* vulgo | *ἆρ'* L corr. E || 791 alterum *ἔχει* om. g add. g^2 || 792. 793 om. g in margine add. g^1 | *νέμεσσι* L(priore *σ* eraso)l || 793 *κἀπεκύρωσε* p(*ν* add. p^2)eg | 794—798 interpolatori tribuit Schoellius | *ἐυτυχοῦσα* L

781 ὁ *ἐπιγενόμενος* ⟨Suidas *προστατῶν*⟩.

ΚΛ. οὔκουν Ὀρέστης καὶ σὺ παύσετον τάδε.
ΗΛ. πεπαύμεθ' ἡμεῖς, οὐχ ὅπως σε παύσομεν.
ΚΛ. πολλῶν ἂν ἥκοις, ὦ ξέν', ἄξιος † φιλεῖν,
εἰ τήνδ' ἔπαυσας τῆς πολυγλώσσου βοῆς.
ΠΑΙ. οὐκοῦν ἀποστείχοιμ' ἄν, εἰ τάδ' εὖ κυρεῖ.
ΚΛ. ἥκιστ'· ἐπείπερ οὔτ' ἐμοῦ καταξίως
πράξειας οὔτε τοῦ πορεύσαντος ξένου.
ἀλλ' εἴσιθ' εἴσω· τήνδε δ' ἔκτοθεν βοᾶν
ἔα τά θ' αὑτῆς καὶ τὰ τῶν φίλων κακά.
ΗΛ. ἆρ' ὑμὶν ὡς ἀλγοῦσα κὠδυνωμένη
δεινῶς δακρῦσαι κἀπικωκῦσαι δοκεῖ
τὸν υἱὸν ἡ δύστηνος ὧδ' ὀλωλότα;
ἀλλ' ἐγγελῶσα φροῦδος. ὦ τάλαιν' ἐγώ·
Ὀρέστα φίλταθ', ὡς μ' ἀπώλεσας θανών.
ἀποσπάσας γὰρ τῆς ἐμῆς οἴχῃ φρενὸς
αἴ μοι μόναι παρῆσαν ἐλπίδων ἔτι,
σὲ πατρὸς ἥξειν ζῶντα τιμωρόν ποτε
κἀμοῦ ταλαίνης. νῦν δὲ ποῖ με χρὴ μολεῖν;
μόνη γάρ εἰμι, σοῦ τ' ἀπεστερημένη

795 οὔκουν Ll: οὐκ οὖν l^1 οὐκοῦν peg. οὐκ οὖν — τάδε; Nauckius || 796 ὅπως ἐπαύσομεν L corr. B ὅπωσζεπαύσομεν l(δὴ et *C* add. l^2) || 797 ἂν ἥκοισ Llp: ἂν ἥκεισ g ἂν εἶης e (εἶης e^2 in litura) ἂν ἧκες Monkius Heimsoethius krit. stud. I p. 97 ἆρ' ἥκεις Morstadtius p. 26 | φιλεῖν Ll: τυχεῖν Bl^1peg^3(in margine) φίλοσ g λαχεῖν Heimsoethius φέρειν WHoffmannus ztschr. f. gymn.-w. 1865 p. 372 ASeyffertus progr. brandenb. 1868 p. 21 φίλοιν Wolffius φίλοις Nauckius || 798 τήνδε παύσαις Wunderus | περισπερχοῦς Meinekius philol. XIII p. 551 (Hesychius περισπέκτου ⟨περισπέρχου Musurus⟩ βοῆς· ὑπερεπειγούσης⟩ παλιγλώσσου Bergkius || 799 οὔκουν Dindorfius. οὐκ οὖν — κυρεῖ; Elmsleius ad Eur. Bacch. 191 | εὖ L corr. B || 800 ἐπεί γ' ἂν ASeyffertus progr. brandenb. 1868 p. 12 ἐπεὶ τἂν Michaelis | κατ' ἀξίαν ienensis κατάξι' ἂν Bothius Monkius Elmsleius ad Eur. Heracl. 544. ἐμοῦ γ' ἂν ἀξίως Arnoldus soph. rett. p. 48 || 801 πράξαις ἂν Hennebergerus progr. meining. 1849 p. 14 Schneidewinus | οὔτ' ἂν Bergkius | σοῦ g || 802 τήν δέ δ' L δ erasum rescripsit B | ἔκτοσθεν pe | βοᾷν p || 803 τά•θ' L ταῦθ' g | αὐτῆσ g || 804 abesse malit Nauckius | ὑμὶν lp ἡμὶν g ὔμιν Bergkius || 805 κἀπικωκύσαι L | οὐ ante δοκεῖ inserit g^1 || 807 φροῦδοσ l ου superscr. l^1 | ὦ eg^1: ὠ Llpg || 808 φίλτατ' lg | οἴχηι φρενὸσ Bp in litura: οἴχῃ φρενὸσ e φρενὸσ οἴχηι Llg || 810 μόνον p || 811 ἥξει L corr. B || 812 πῇ p | μένειν Schneidewinus βλέπειν Wolffius || 813 σου δ' ἀπεστηρημένη g

808 * ANONYMVS art. rhet. I p. 457 Sp. κινεῖ δὲ ἔλεον καὶ τὸ τοῖς μηκέτ' οὖσι διαλέγεσθαι, ὡς Εὐριπίδης πεποίηκε λέγειν τὴν Ἑκάβην ⟨684 sqq.⟩ καὶ ὁ Σοφοκλῆς τὴν Ἠλέκτραν. *

καὶ πατρός. ἤδη δεῖ με δουλεύειν πάλιν
ἐν τοῖσιν ἐχθίστοισιν ἀνθρώπων ἐμοί,
φονεῦσι πατρός. ἆρά μοι καλῶς ἔχει;
ἀλλ' οὔ τι μὴν ἔγωγε τοῦ λοιποῦ χρόνου
† ξύνοικος ἔσομ', ἀλλὰ τῇδε πρὸς πύλῃ
παρεῖσ' ἐμαυτὴν ἄφιλος αὐανῶ βίον.
πρὸς ταῦτα καινέτω τις, εἰ βαρύνεται,
τῶν ἔνδον ὄντων· ὡς χάρις μὲν ἦν κτάνῃ,
λύπη δ' ἐὰν ζῶ· τοῦ βίου δ' οὐδεὶς πόθος.

ΧΟ. ποῦ ποτε κεραυνοὶ Διός, ἢ ποῦ φαέθων (στρ. α')
Ἅλιος, εἰ ταῦτ' ἐφορῶντες

814 ἤδή pe¹ ἤδέ e ἦ δὴ Brunckius. ἦ δὴ — ἐμοί; deleto versu 816 Morstadtius p. 26 | δουλείαν παθεῖν Todtius philol. XXXII p. 257 || 815 τοῖσ g | ἐχθίστοισιν p, ίστοι in litura p¹ || 816 del. Schoellius Todtius philol. XXXII p. 257 | ἆρα μοι p || 817 ἐγὼ τοῦ γε p || 818 ξύνοικοσ ἔσομ' Llg: ξύνοικοσ ἔσσομ' Epe ξύνοικος ἔσομαι ς ξύνοικος αὐτοῖς vel potius ξύνοικος εἶσειμ' Hermannus ξύνοικος ἔνδον Schneidewinus ξύνοικος ἕζομ' EHofmannus ztschr. f. oest. gymn. 1854 p. 539 ξυνεστιάσομ' Schmalfeldius progr. eisleb. 1861 p. 37. ἔσομαι ξύνοικος Dawesius misc. crit. p. 276 ἔτι ξύνοικος Hermannus ξυνὴ ξύνοικος Kolsterus philol. V p. 612 στέρξω ξυνοικοῦσ' Kayserus n. jahrb. f. philol. LXIX p. 508 ἔσω ξύνοικος Schmidtius arch. f. phil. XVII p. 293 κείνοις ξύνοικος Heimsoethius wiederherst. d. Aesch. p. 211 ἔτ' οἶκον εἶσειμ' idem krit. stud. I p. 57 τὸν οἶκον εἶσειμ' Prinzius. ξύνοικος ἔσομαι τῇδέ γ', ἀλλὰ Erfurdtius ξύνοικος ἔσομαι· μᾶλλὰ Bergkius | ἀιλὰ e, corr. e¹ || 819 ἄφιλον vindobonensis (ν corr. ut videtur ex ς) Monkius Bergkius || 820—822 del. Schoellius | τίσ lg || 821 ἦν θάνω schol. 975 || post 822 Wolffius v. 1107. 1108 collocat || 823 ποῦ — αἰαῖ Electrae continuant Brunckius Hamacherus | κεραυνου g corr. g¹ || 824 ἅλιοσ pe Suidas: ἀέλιοσ Lle¹g || 825 ἀφορῶντεσ g ἐφορῶντες ∪∪- Kvíčala sitzungsber. d. Wiener akad. XLV p. 447

818 ξύνοικος ἔσομαι: τοῦτο οἰκονομικῶς. εἰ γὰρ ἀπορήσασα ἐπὶ τοῖς ἠγγελμένοις ἀπέκτεινεν ⟨Michaelis: ἀπέκλινεν Lv ἀπέκαινεν Trendelenburgius gramm. iud. p. 98⟩ ἑαυτήν, διελύετο ἂν ἡ ὑπόθεσις. || 823 ποῦ ποτε κεραυνοὶ Διός: ἐν τοῖς ἔμπροσθεν παραμυθούμενος ὁ χορὸς τὴν Ἠλέκτραν ἔλεγεν ⟨173⟩ ᾽θάρσει μοι, τέκνον, θάρσει· ἔστι μέγας ἐν οὐρανῷ Ζεὺς᾽ καὶ τὰ ἐκεῖ· νῦν οὖν πανταχόθεν ἀπεγνωσμένης τῆς σωτηρίας καὶ προστεθείσης τῆς κατὰ τὸν Ὀρέστην συμφορᾶς, εἰκότως παρακεκινδυνευμένῳ τῷ λόγῳ ἐχρήσατο, ὥστε καὶ περὶ θεῶν τι εἰπεῖν καὶ ὅλως ⟨del. Trendelenburgius gramm. iud. p. 130⟩ ἀμφιβάλλειν, εἰ ὅλως ἐν οὐρανῷ εἰσιν, εἴ γε περιορῶσι ⟨τὰ add. gv⟩ τοιαῦτα γινόμενα. καὶ τὸν μὲν Ἥλιον ὡς πάντα ἐφορῶντα παρέλαβεν ⟨Hom. Γ 277⟩, τὸν δὲ Δία ὡς πάντων δεσπότην ὄντα. ⟨ || 829⟩ δεῖ δὲ ⟨om. g⟩ τὸν ὑποκριτὴν ἅμα τῇ βοῇ ⟨gv: βουλῇ L⟩ ἀναβλέψαι τε εἰς οὐρανὸν καὶ τὰς χεῖρας ἀνατεῖναι· ὃ δὴ κωλύει ὁ χορὸς ⟨830⟩ ᾽μηδὲν μέγ' ἀύσης᾽. ⟨suo loco haec scripsit g.⟩

κρύπτουσιν ἔκηλοι;

ΗΛ. ἔ ἔ, αἰαῖ.

ΧΟ. ὦ παῖ, τί δακρύεις;

ΗΛ. φεῦ.

ΧΟ. μηδὲν μέγ' ἀύσῃς.

ΗΛ. ἀπολεῖς

ΧΟ. πῶς;

ΗΛ. εἰ τῶν φανερῶς οἰχομένων
εἰς Ἅιδαν ἐλπίδ' ὑποίσεις, κατ' ἐμοῦ τακομένας
μᾶλλον ἐπεμβάσῃ.

ΧΟ. οἶδα γὰρ ἄνακτ' Ἀμφιάρεων χρυσοδέτοις (ἀντ. α')

826 κρύπτουσιν — αἳ αἳ g in marg. praefixa στίχος nota | κατακρύπτουσιν Kayserus act. sem. phil. heidelb. p. 59 || 827 ἔ ἔ L ἒν e, corr. e¹ αἰαῖ Dindorfius | αἰαῖ Hermannus: αἳ αἳ Lg αἲ αἲ Llpe αἴ. αἴ. l || 828 ὦ om. g || 830 ἄὔσῃσ Llpe: ἀὔσεισ Ll εἴπῃσ g ἀνύσῃς (ὑσῃς in lit.) vindobonensis || 831 ἀπολεῖς με vindobonensis || 833 χομένων ἐσ ἅΐδαν separato versu L | εἰσ g: ἐσ Llpe || 834 ἐλπί**δ' e (fuisse videtur ἐλπίπιδ') ἐλπίδ*' g | ὑπειίσεισ l corr. l¹ || 835 κατά μου Elmsleius ad Ai. 969. κατ' ἐμοὶ (vel κατά μοι) τακομένᾳ Morstadtius p. 27 | τακομένασ separato versu L || 836 ἐπεμβάσει vulgo || 838 χρυσοδέτοισ separato versu L

826 οἷον οὐκ ἄγουσιν εἰς φῶς τὴν τούτων παρανομίαν ⟨Suidas κεραυνοί⟩. || 827 θρηνεῖ ἡ Ἠλέκτρα τὸν ἀδελφόν· ἐλεεινὸν δὲ λίαν τὸ τοιοῦτο μέρος. || 830 ἐν τοῖς προφανέσι καὶ ἀθεραπεύτοις πάθεσι μετριάζειν αὐτὴν ἀξιοῦσιν. || 831 ἀπολεῖς: δαιμονίως τοῦτο ἐπήγαγεν. οὐ γὰρ ἀμελήσασα τῶν ἀπὸ τοῦ χοροῦ ἐπιτιμήσεων ἐρεῖ τι ἀπρεπὲς εἰς θεούς, ἐπεὶ καὶ τελέως ἀμηχανεῖ ὁ Σοφοκλῆς εἰς τοὺς θεοὺς βλασφημῶν, καὶ γὰρ εἷς ἦν τῶν θεοσεβεστάτων, ἀλλ' ὥσπερ δυσχεραίνουσα ταῖς ἐπιτιμήσεσιν ὡς ψυχραῖς τοῦτο φησίν. | ἀποκναίεις ⟨L: ἀπολεῖς g⟩ με, φησίν, ἐν τοῖς ἀθεραπεύτοις με παρηγοροῦσα. | 836 οἶδα γὰρ ἄνακτ' Ἀμφιάρεων: χρυσοδέτοις, ταῖς διὰ χρυσοῦ γενομέναις τέχναις, τοῦ ⟨ὅρμου add. ed. rom.: om. Lgv⟩ δοθέντος Ἐριφύλῃ διὰ τὴν Ἀμφιαράου ἔξοδον. ⟨λέγει δὲ τὸν ὅρμον τὸν ἐκ χρυσοῦ πεποιημένον. add. v⟩ | διὰ τὰς τῆς γυναικὸς αὐτοῦ ἀπάτας ⟨διὰ — ἀπάτας om. v⟩. | ἄλλως. τὸ χρυσοδέτοις ἕρκεσιν ἢ ἐπὶ τῶν ἁρμάτων φησίν, οἷον τοῖς χρυσῷ δεδεμένοις καὶ κατεσκευασμένοις, ἅπερ ἕρκη εἶπεν οἷον περιφράγματα καὶ τείχη, ὧν οὐκ ἐξέφυγεν ὁ Ἀμφιάραος ἀλλ' ἐνεσχέθη ἐν αὐτοῖς. ἢ χρυσοδέτοις, τῷ ὅρμῳ, ὃς ἦν ἐκ χρυσοῦ πεποιημένος· τὸ δὲ ἕρκεσιν οἷον τοῖς δεσμοῖς καὶ φράγμασιν καὶ τῇ ἀνάγκῃ τῇ ἀπὸ τοῦ ὅρμου γενομένῃ. τὸ δὲ γυναικῶν ἀπάταις ἢ τῇ ἀπὸ τῆς γυναικὸς ἀπάτῃ, ἢ καθόλου τὸν χρυσὸν γυναικῶν ἀπάτην εἶπεν. θαυμαστῶς δὲ εἴκασεν, ὅτι καὶ οὗτος διὰ γυναικῶν ἀπώλετο. | ⟨Ἀμφιάραον: Ἀμφιάραος ἦν μάντις ἄριστος, ὃς ᾔδει τὸν ἐσόμενον ὄλεθρον τοῖς κατ' ἐκεῖνον καιρὸν πρὸς πόλεμον τὸν Θηβαϊκὸν ἀπερχομένοις ὑπ' Ἀδράστῳ τῷ στρατηγῷ· ἐφ' ᾧ ⟨ἐφῶ v⟩

ἔρκεσι κρυφθέντα γυναικῶν [ἀπάταις]·
καὶ νῦν ὑπὸ γαίας
ΗΛ. ἔ ἔ, ἰώ.
ΧΟ. πάμψυχος ἀνάσσει.
ΗΛ. φεῦ.
ΧΟ. φεῦ δῆτ'· ὀλοὰ γὰρ
ΗΛ. ἐδάμη.
ΧΟ. ναί.
ΗΛ. οἶδ' οἶδ'· ἐφάνη γὰρ μελέτωρ

838 ἔρκεσιν Bergkius | ληφθέντα Deventerius de interpol. in Soph. tragoediis p. 60 | γυναικῶν ἀπάταις separato versu L | γυναικὸς Herwerdenus exercit. crit. p. 127 | ἀπάταις seclusit Brunckius. κρυφθέντ' ἀπάταισι Triclinius || 839 καὶ del. Kayserus act. sem. phil. heidelb. p. 59 | γαῖαν vindobonensis || 840 ἔ ἔ. et separato versu ἰώ. L ἔ. ἔ. ἰώ. ἰώ | αἲ αἲ ἰώ vindobonensis αἰαῖ, αἰαῖ Dindorfius || 841 παμοῦχος vel τιμοῦχος Nauckius (philol. XII p. 643) πάντιμος Morstadtius || 843 τἄρ' Wolffius γοῦν vaticanus 47 Turnebus || 846 alterum οἶδ' om. g | μητρολέτωρ Nauckius γὰρ νεμέτωρ Meinekius ad Oed. Col. p. 263 | μελέτωρ — ἐν separato versu L

καὶ πολλὰ βιασθεὶς καὶ μηδ' ὅλως ὑπείξας εἰς Θήβας συναπελθεῖν, ὑπὸ τῆς ἰδίας πείθεται γυναικὸς τρόπον τοιόνδε· Ἄδραστος ὁ στρατηγὸς δεξιωσάμενος Ἐριφύλην τὴν τούτου γαμετὴν δώροις πείθει τὸν ἄνδρα αὐτῆς καταπεῖσαι πρὸς ἐκστρατείαν συναπελθεῖν, ἥτις καὶ πείθει πολλὰ αἰτισθεῖσα παρ' ἐκείνου διὰ τὴν τῶν δώρων ὑποδοχήν. ἀπελθὼν οὖν ὁ Ἀμφιάραος εἰς τὴν ἐκστρατείαν ἀναιρεῖται. χρυσοδέτοις δὲ ἔρκεσιν εἶπε, τοῖς δώροις τοῖς χρυσείοις, ἃ αἴτια τῆς τοῦ Ἀμφιαράου γεγόνασιν ἀναιρέσεως. add. v⟩ || 839 ὁ χορός φησιν ὅτι καὶ ἐν αὐτῷ τῷ θανάτῳ ἐστί τις εὐτυχία· τιμὴν δὲ αὐτῷ φησιν ἔσεσθαι διὰ τὸ μαντεύεσθαι αὐτόν ⟨κατ' ἐνιαυτόν g⟩. || 840 οὐ προσιεμένη οὐδὲ τοὺς τοιούτους λόγους θρηνεῖ ἡ Ἠλέκτρα. || 841 πάμψυχος ἀνάσσει: ἀντὶ τοῦ πασῶν ψυχῶν ἀνάσσει ⟨ἐν Ἅιδου add. Suidas omissis αἰ — μανικῆς⟩, αἱ δὴ ἐν χρείᾳ καθεστῶσι τῆς ἐκείνου μανικῆς. ἢ πάμψυχος ὁ διασώσας πᾶσαν τὴν ἑαυτοῦ ψυχήν· ἢ ὁ διαπαντὸς τὴν ψυχὴν σώζων, ὅ ἐστιν ἀθάνατος ⟨Suidas⟩. || 842 μνησθεῖσα τῆς Ἐριφύλης ἡ Ἠλέκτρα ἀναβοᾷ ἐπὶ τῷ ἤθει αὐτῆς δυσχεραίνουσα. || 843 φεῦ δῆτ' ὀλοὰ γὰρ: ὁ χορὸς συγκατατιθέμενός φησιν ὅτι δικαίως ἀνεβόησας· ὀλοὴ γὰρ ἦν ἡ Ἐριφύλη. ὥρα δὴ οὖν εἰ ἔπραξέ τι ὁ χορός· ἀπέσπασε γὰρ αὐτὴν τοῦ θρηνεῖν ἐμβαλὼν τὸ κατὰ τὴν Ἐριφύλην ⟨g: κατ' αὐτὴν L⟩ μύθευμα. || 844 ἡ Ἐριφύλη δηλονότι. ὁ δὲ λόγος ἀποφαντικός ⟨g: ἀποφατικός L⟩· ὁ χορὸς δὲ ὡς πυνθανομένης ἐπάγει τὸ ναί. || 846 οἶδ', οἶδ'· ἐφάνη: οἶδα ὅτι ἐδάμη· ἐφάνη γὰρ ὁ ἐπιμελούμενος τοῦ ἐν τῷ φόνῳ, τουτέστι ὁ ⟨om. Lv, ὅτι g⟩ πμωρὸς τοῦ πατρός· ⟨Suidas μελέτωρ⟩ ἐμοὶ δὲ οὐδεὶς πάρεσταν ἀποθανόντος Ὀρέστου. ὁ μὲν οὖν χορὸς παρέβαλεν τὸν Ἀγα-

ἀμφὶ τὸν ἐν πένθει· ἐμοὶ δ' οὔτις ἔτ' ἔσθ'· ὃς γὰρ ἔτ' ἦν,
φροῦδος ἀναρπασθείς.

ΧΟ. δειλαία δειλαίων κυρεῖς. (στρ. β')

ΗΛ. κἀγὼ τοῦδ' ἴστωρ, ὑπερίστωρ,
πανσύρτῳ παμμήνῳ πολλῶν
δεινῶν στυγνῶν τ' αἰῶνι.

ΧΟ. εἶδομεν ἃ θροεῖς.

ΗΛ. μή μέ νυν μηκέτι

847 *πένθει** L *κεύθει* Todtius philol. XXXII p. 258 | prius ἔτ' om. lg | *γὰρ ἔτ' ἦν* sep. versu L *γὰρ ἔφυ* Nauckius || 849—870 del. Schoellius | *δειλάα δειλάων* Dindorfius | *δειλαίοισ* g || 850 *τοδ'* g corr. g¹ | ἴστωρ Lg || 851 *πανδύρτῳ* Nauckius (eurip. stud. I p. 99) Bergkius | *παλλύμῳ* olim Meinekius philol. XIII p. 552 *πανθρήνῳ* Nauckius *πάμμηνος* Bergkius *παμμήνων* ASeyffertus progr. brandenb. 1868 p. 22 | *πολλῶν* del. Dindorfius. *πανσύρτῳ παμπόλλων* Wolffius || 852 *δεινῶν* olim del. Wolffius de Soph. schol. laur. p. 121 Schneidewinus | *αἰῶνι* Hermannus: *ἄχέωων* L *ἄχε•ων* E *ἀχέων* leg *ἀχαίων* p *αἰκιῶν* Musgravius *ναίουσα* Steinhartus progr. port. saecul. 1843 p. 7 *ἀχέων αἰῶνι* Dindorfius (Wolffius) *ἔλαχ' αἰών* Bergkius. *θ' ᾗ γ' αἰών* Kvičala sitzungsber. d. Wiener akad. XLV p. 448 || 853 *ᾗ θροεῖς* Seidlerus de vers. dochm. p. 409 *ἃ θρηνεῖς* Gernhardus Erfurdtius Froehlichius *ἀνθρηνεῖς* Martinus progr. posnan. 1858 p. 28 *ἀθρήνεις* Dindorfius *αὐθαδεῖς* Kolsterus philol. V p. 614 || 854 *μέ νυν* Brunckius: *με νῦν* Llpeg | *μηκέτι* L

μέμνονα τῷ Ἀμφιαράῳ, ἵνα Ἠλέκτρα εὔελπις εἴη περὶ τοῦ πατρός, ὅτι τεύξεται τιμῆς τινος ⟨Lv: *πολλῆς* g⟩, *ἡ δέ φησιν ὅτι Ἀμφιάραος ὑπὸ τοῦ Ἀλκμαίωνος ἔτυχεν τιμωρίας. πάνυ δὲ περιπαθῶς τὸ πάθος τοῦ Ἀγαμέμνονος εἰς ἑαυτὴν μεταφέρει, διὰ τοῦ* ⟨g: τὸ L⟩ *᾽ἐμοὶ δ' οὔτις᾽. ⟨διὰ — οὔτις* om. v, addens *ἴσως γὰρ ἂν δέδωκεν αὐτῇ κόσμους γυναικείους, οἷς αὐτὴ φιλοῦσα καὶ ⟨ὥστε?⟩ αὐτῆς ἀλογεῖν τῆς ζωῆς. ἀλλ' ὅμως οὐδ' αὐτὴ τὸν μόρον ἀπέφυγεν· Ἀλκμαίων γὰρ ὁ τούτου υἱός, ταχθεὶς ὑπὸ τοῦ ἰδίου πατρὸς μὴ πρὶν πρὸς Θήβας ἐλθεῖν πρὶν ἂν ταύτης ἀφέληται τὴν ζωήν, ταύτην καὶ αὐτὸς ἀναιρεῖ, δίκην ἐπ' αὐτῷ δικάσας* ⟨*ἐκδικάσας?*⟩ *πασῶν δικαιοτάτην.*⟩ || 846 *φροντιστής, ᾧ ἐπιμελὲς γέγονεν μετελθεῖν τὸν τοῦ πατρὸς θάνατον.* || 847 *τὸν Ἀμφιάραον.* || 849 *δειλαία δειλαίων: καὶ τοῦτο εἶδος παραμυθίας, τὸ εἴς τι* ⟨*τὸ εἰς* g *ἔστι τὸ* v⟩ *παραχωρεῖν τοῖς λυπουμένοις καὶ συγχωρεῖν αὐτοῖς κλαίειν ὡς ἐπὶ ἀπαρηγορήτοις κακοῖς.* || 850 *κἀγὼ τοῦδ' ἴστωρ: κἀγὼ τούτου ἐπιστήμων εἰμὶ ὅτι ταλαίπωρός εἰμι* ⟨Suidas *ἴστωρ*⟩. | *κἀγὼ τοῦδ' ἴστωρ: οἶδα, φησίν, ὅτι δειλαία εἰμὶ αὐτῷ τούτῳ τῷ πανσύρτῳ τῶν πολλῶν ἀχέων.* | *πανσύρτῳ δέ, τῷ* ⟨gv: om. L⟩ *πάντα σύροντι τὰ κακά· ἢ πανσυρτῷ, τῷ μετὰ πάσης ὁρμῆς τῶν κακῶν ὠρμημένῳ. παμμήνῳ δὲ, τῷ πολυχρονίῳ καὶ διηνεκεῖ.* | *δειλαία οὖν εἰμὶ* ⟨v: *οἷον* add. L⟩ *κατ' αὐτὸ τοῦτο, καθὸ πάντα τὰ ἄχη εἰς ἡμᾶς συνεσύρη καὶ διηνεκῆ παρέμεινεν* ⟨Suidas *ἴστωρ*⟩. || 854 *μή με νῦν μηκέτι: μηκέτι οὖν*

παραγάγῃς, ἵν' οὐ
ΧΟ. τί φῄς; [αὐδᾷς δὲ ποῖον;]
ΗΛ. πάρεισιν ἐλπίδων ἔτι κοινοτόκων
εὐπατριδᾶν τ' ἀρωγαί.
ΧΟ. πᾶσιν θνατοῖς ἔφυ μόρος. (ἀντ. β')
ΗΛ. ἦ καὶ χαλάργοις ἐν ἁμίλλαις
οὕτως, ὡς κείνῳ δυστάνῳ,
τμητοῖς ὅλκοις ἐγκῦρσαι;
ΧΟ. ἄσκοπος ἁ λώβα.
ΗΛ. πῶς γὰρ οὔκ; εἰ ξένος
ἄτερ ἐμᾶν χερῶν
ΧΟ. παπαῖ.
ΗΛ. κέκευθεν, οὔτε του τάφου ἀντιάσας
οὔτε γόων παρ' ἡμῶν.

855 παραγάγησ Lp παράγησ g | οὔ Llg || 856 φῄς p corr. p¹ φήσ Nauckius | αὐδᾷς δὲ ποῖον del. Triclinius αὖ Bergkius || 859 εὐπατριδᾶν LlpegΣ Suidas (παραγάγῃς): εὐπατριδῶν Suidae codices AC εὐπατρίδων Neuius | τ' om. Suidas | ἀρωγαί Σg: ἀρωγοί Llpe Suidas || 860 πᾶσι peg | θνατοῖσιν Gleditschius progr. gymn. Wilh. berol. 1867 p. 14 || 861 χαλάργοις Dindorfius: χαλαργοῖς Llpeg | ἀμιλλαῖσ L corr. E ἀμίλλαισ g || 862 ἐκείνῳ e | δυστήνω pe || 863 ὁλκοῖσ eg | ἐγκῦρσαι g Hermannus: ἐνκύσαι L ἐνκύρσαι El ἐγκύρσαι pe || 864 ἄσπετος Musgravius || 865 γὰρ om. eg, add. e² | οὔκ* L οὔκ' l οὐκ eg || 866 ει L corr. E εἰ g | ἄτερ e | ἐμῶν χειρῶν g || 867 παπαί Llg corr. Eg¹ παπαῖ φεῦ Bergkius || 868 του L τού l om. g

με, φησί, παρηγορήσητε, ὅπου γε οὐ πάρεισιν αἱ τῶν ἐλπίδων ἀρωγαί, αἱ ἀπὸ τῶν ἀδελφῶν. || 855 παρηγορήσῃς ⟨Suidas παραγάγῃς⟩. || 856 διὰ μέσου τὸ τί φῄς; || 858 κοινοτόκων δὲ τῶν ἀπ' ἀμφοῖν τῶν γονέων. διὰ δὲ τοῦ εὐπατριδᾶν ηὔξησε τοῦ πατρὸς τὸ ἐγκώμιον, οἷον εὐγενῶν καὶ γενναίων, οἷος ἦν καὶ Ὀρέστης, γεγονὼς ἐξ Ἀγαμέμνονος. | ἢ κοινοτόκων, τῶν ἀδελφικῶν, τῶν τοῦ αὐτοῦ πατρὸς κεκοινωνηκότων. | τινὲς τῶν πᾶσι κοινῶν. || 861 ἦ καὶ χαλαργοῖς: τοῖς λευκόποσιν ἢ ταῖς ταχείαις ἐν ταῖς χηλαῖς· χηλὰς δὲ ἀντὶ τῶν ὁπλῶν παρέλαβεν ⟨Suidas χηλαργοῖς⟩. | εἰπόντος δὲ τοῦ χοροῦ ‘πᾶσι θνατοῖς ⟨g: θνητοῖς Lv⟩ ἔφυ μόρος’ ἀντιπύθησιν ἡ Ἠλέκτρα· ἆρα ⟨v: ἄρα L ἄρ' g⟩ οὖν οὕτω πέπρωται τοῖς θνητοῖς τελευτᾶν ἐν ταῖς ἁμίλλαις ταῖς ἱππικαῖς; || 863 τμητοῖς δὲ ὁλκοῖς, τοῖς ἱμᾶσιν. ὁλκοὺς οὖν ἀντὶ τῶν ἱμάντων ἐν οἷς εἱλκύσθη ⟨Ὀρέστης πεσὼν ἐκ τοῦ ἅρματος add. Suidas⟩. | τμητοῖς λώροις ⟨Suidas⟩. || 864 ἀπροόρατος ὁ θάνατος ⟨Suidas ἄσκοπον⟩. || 865 πῶς γὰρ οὐκ; εἰ ξένος: τοῦ χοροῦ εἰπόντος ⟨ὅτι add. g⟩ ἀπροειδὴς ἡ κατὰ τὸν ἀγῶνα ⟨λώβη add. g⟩ ἡ Ἠλέκτρα πρὸς ἕτερον ἐπήγαγεν, ὅτι δὴ τέθνηκεν ἀπροσδοκήτως, ἐπ' ἀλλοδαπῆς τελευτῶν καὶ ἐμοῦ χωρίς. || 868 ἀντὶ τοῦ κρύπτεται.

ΧΡ. ὑφ' ἡδονῆς τοι, φιλτάτη, διώκομαι
τὸ κόσμιον μεθεῖσα σὺν τάχει μολεῖν.
φέρω γὰρ ἡδονάς τε κἀνάπαυλαν ὧν
πάροιθεν εἶχες καὶ κατέστενες κακῶν.
ΗΛ. πόθεν δ' ἂν εὕροις τῶν ἐμῶν σὺ πημάτων
ἄρηξιν, οἷς ἴασιν οὐκ ἔνεστ' ἰδεῖν;
ΧΡ. πάρεστ' Ὀρέστης ἡμίν, ἴσθι τοῦτ' ἐμοῦ
κλύουσ', ἐναργῶς, ὥσπερ εἰσορᾷς ἐμέ.
ΗΛ. ἀλλ' ἦ μέμηνας, ὦ τάλαινα, κἀπὶ τοῖς
σαυτῆς κακοῖσι κἀπὶ τοῖς ἐμοῖς γελᾷς;
ΧΡ. μὰ τὴν πατρῴαν ἑστίαν, ἀλλ' οὐχ ὕβρει
λέγω τάδ', ἀλλ' ἐκεῖνον ὡς παρόντα νῷν.
ΗΛ. οἴμοι τάλαινα· καὶ τίνος βροτῶν λόγον
τόνδ' εἰσακούσασ' ὧδε πιστεύεις ἄγαν;
ΧΡ. ἐγὼ μὲν ἐξ ἐμοῦ τε κοὐκ ἄλλης, σαφῆ
σημεῖ' ἰδοῦσα, τῷδε πιστεύω λόγῳ.
ΗΛ. τίν', ὦ τάλαιν', ἰδοῦσα πίστιν; ἐς τί μοι
βλέψασα θάλπῃ τῷδ' ἀνηκέστῳ πυρί;

871 *σοι* Brunckius | *διώκ*μαι* L || 872 *ποδοῖν* Todtius philol. XXXII p. 258 || 873 *εὐδίαν τε* Heimsoethius kr. stud. I p. 160 || 874 *κατέσταινεσ* p *κατέσθενεσ* e || 876 *ἴασιν* l¹pe: *ἴ*ασιν* L (σ add. B aut B) *ἰασιν* g *ἴασισ* l Suidae cod. A | *ἔτ' ἔστ'* BThierschius progr. dortm. 1841 p. 6 Wolffius schol. laur. p. 206 Hennebergerus progr. meining. 1849 p. 14 Schneidewinus | *ἰδεῖν* L *ἔτι* superscr. B. *ἴασις οὐκ ἔνεστ' ἔτι* vindobonensis (*ἰδεῖν δηλονότι* add. m. 2) ς || 877 *ἡμὶν* e: *ἦμιν* Lp *ἡμῖν* le²g || 878 *ἐναργὴς* Wecklinus art. p. 71 || 879 *ἦ* p | *καὶ σὺ τοῖς* Wunderus progr. grimm. 1843 p. 19 || 880 *σαυτοῖσ* eg || 881 *ὕβριν* L(corr. B)l || 882 *ἐλλ'* e, corr. e¹ ⌈ *νῶιν* g, in marg. *γρ. νόει* g³ *νόει* ς || 883 *λόγων* in litura e, corr. e² || 885 *ἐμοῦ γε* Erfurdtius | *ἄλλης* Lg: *ἄλλου* Bl(*ου* l¹ in litura)pe *ἄλλων* Dindorfius || 887 *ἔχουσα* Nauckius (mél. gréco-rom. III p. 37) || 888 *κλέψασα* Ll | *θάλπει* vulgo | *ἀνηφαίστῳ* Bergkius Nauckius *ἀνεικάστῳ* Meinekius ad Oed. Col. p. 263

871 *ὑφ' ἡδονῆς τοι*: *ἡ Χρυσόθεμις παραγέγονεν, τὰ ὑπὸ τοῦ Ὀρέστου ἐγκείμενα τῷ τάφῳ εἰροῦσα. τοῦτο τὸ πρόσωπον εἰσήγαγεν, ἵνα μὴ εἰς μακρὰν* ⟨v: *μακρὸν* Lg⟩ *ἡ ὀλόφυρσις Ἠλέκτρας γένηται.* || 872 *λείπει ἡ ὑπέρ· ὑπὲρ τοῦ σὺν τάχει μολεῖν.* || 875 *τῶν ἐμῶν σὺ πημάτων*: *τῶν νοσημάτων τὰ μὲν θεραπεύεται προσκαίροις θεραπείαις, ὅπερ ἐσὶν ἄρηξις, τὰ δὲ θεραπεύεται παντελῶς, ὅπερ ἐσὶν ἴασις* ⟨*ἴασιν* g⟩*· κατ' οὐδένα οὖν τρόπον προκόπτει τὰ ἡμέτερα ἐπὶ τὸ βέλτιον* ⟨Suidas *ἴασις*⟩. || 878 *κλύουσ' ἐναργῶς*: *ἐπὶ τοῦ κλύουσα πρὸς* ⟨L: om. gv⟩ *βραχὺ διασκεπτέον, ἵν' ᾖ· πάρεστ' ἐναργῶς, ἴσθι τοῦτο κλύουσα ἐμοῦ.* || 888 *βλέψασα* ⟨*κλέψασα* L⟩ *θάλπῃ*: *ἀντὶ τοῦ παρακόπτεις* ⟨*παρακόπτῃ*

XP. πρός νυν θεῶν ἄκουσον, ὡς μαθοῦσά μου
τὸ λοιπὸν ἢ φρονοῦσαν ἢ μώραν λέγῃς.
HΛ. σὺ δ' οὖν λέγ', εἴ σοι τῷ λόγῳ τις ἡδονή.
XP. καὶ δὴ λέγω σοι πᾶν ὅσον κατειδόμην.
ἐπεὶ γὰρ ἦλθον πατρὸς ἀρχαῖον τάφον,
ὁρῶ κολώνης ἐξ ἄκρας νεορρύτους
πηγὰς γάλακτος καὶ περιστεφῆ κύκλῳ
πάντων ὅσ' ἐστὶν ἀνθέων θήκην πατρός.
ἰδοῦσα δ' ἔσχον θαῦμα, καὶ περισκοπῶ
μή πού τις ἡμῖν ἐγγὺς ἐγχρίμπτῃ βροτῶν.
ὡς δ' ἐν γαλήνῃ πάντ' ἐδερκόμην τόπον,
τύμβου προσεῖρπον ἄσσον· ἐσχάτης δ' ὁρῶ
πυρᾶς νεώρη βόστρυχον τετμημένον·
κεὐθὺς τάλαιν' ὡς εἶδον, ἐμπαίει τί μοι
ψυχῇ σύνηθες ὄμμα, φιλτάτου βροτῶν
πάντων Ὀρέστου τοῦθ' ὁρᾶν τεκμήριον·

889 *πρός νυν* Dindorfius: *πρὸσ νῦν* Llpe. *θεῶν νῦν* g | *μαθοῦσ' ἐμὲ* Froehlichius *μαθοῦσά με* Wecklinus art. p. 36 || 890 *λοιπὸν* e: *λοιπὸν μ'* Llg *λοιπόν μ'* El¹g¹ *λοιπὸν ἴν'* p | *μώραν* e² Neuius: *μωρὰν* Lpe *μῶραν* lg | *λέγῃσ* Epe: *λέγοισ* L *λέγεισ* superscr. *οι* l *λέγεισ* g || 891 *σὺ γ'* g | *τῶν λογων* Reiskius Froehlichius | *τίσ* lg || 892 del. Schoellius | *κατείδομεν* Nauckius || 894 *ὁρῶ* L || 896 *ἐστιν* L *ἐστὶν* superscripto *εισιν* E *ἔστιν* l || 898 *που τίς* lg | *ἐγχρίμπτῃ* le: *ἐγχρίπτῃι* L *ἐγχρίπτη* p *ἐγχρίπτει* g *ἐγχρίμπτει* Nauckius. *ἐγχρίπτοι βροτός* vindobonensis (*γρ. ἐγχρι*$^{\pi\iota}$ *βροτῶν* m. 2) || 899 *ἐ γαλήνῃ* e || 900 *τύμβον* g | *ἐσχάτη* superscr. *σ* e *ἐσχάτοισ* g. *ἐσχάτῃ — πυρᾷ* Schaeferus || 901 *νεώρη* Dindorfius: *νεωρῆ* Llpeg || 902 *δ κἐυθὺσ* g | *μου* L corr. E || 903 *ψυχῇ* Epe: *ψυχῆσ* Llg | *ὄνομα* olim Hermannus ad Eur. Hec. p. 123 ed. 1 *ὄμμα* suspectum Nauckio || 904 *τοῦτο δρᾶν θελκτήριον* Burgesius ad Eur. Troad. p. XXIII

Suidas⟩ *τὰς φρένας ὡς ἐν πυρετῷ, ἀνηκέστῳ δὲ πυρί* ⟨Suidas *ἀνήκεστον*, addens *ἀνελπίστῳ προσδοκίᾳ*⟩, *ὡς εἰ ἔλεγεν ἀνιάτῳ ἐλπίδι· ἀνέλπιστον γὰρ τὸ παραγενέσθαι Ὀρέστην ἤδη ἀπολωλότα.* | *θερμαίνεις τῇ χαρᾷ.* || 889 ⟨*ἄκουσόν μου, ἵνα με ἐντεῦθεν ἢ μωρὰν ἢ φρόνιμον λέγῃς, ὡς μαθοῦσα καὶ ἀκούσασά μου τὸ λεῖπον τοῦ λόγου.* add. E⟩ || 893 *τὸν ἐκ πολλοῦ ᾠκοδομημένον.* || 894 * Eustathius ad Hom. *B* 811 p. 351 *ταὐτὸν δὲ πάντως κολωνὸν κἀνταῦθα καὶ κολώνην εἰπεῖν. νικᾷ δὲ ὅμως τὸ Ὁμηρικόν, ᾧ καὶ Σοφοκλῆς ἀκολουθῶν κολώνην ἄκραν τάφου ἔφη.* * || 895 *πολὺ γάλα, ὡς τὸ 'δακρύων πηγὰς'* ⟨Antig. 803⟩ *ἀντὶ τοῦ πολλὰ δάκρυα.* || 896 *τὴν σορὸν λέγει, ἔνθα τὸ λείψανον ἐτέθη.* || 901 *τὸν νεωστὶ ἠρτιμένον· ἢ ἐκ νέου τινὸς καὶ ὥραν ἔχοντος νέαν* ⟨Suidas⟩. || 903 *ὅραμα δ' ἀεὶ ἐφανταζόμην κατὰ ψυχήν.*

καὶ χερσὶ βαστάσασα δυσφημιῶ μὲν οὔ,
χαρᾷ δὲ πίμπλημ' εὐθὺς ὄμμα δακρύων.
καὶ νῦν θ' ὁμοίως καὶ τότ' ἐξεπίσταμαι
μή του τόδ' ἀγλάισμα πλὴν κείνου μολεῖν.
τῷ γὰρ προσήκει πλήν γ' ἐμοῦ καὶ σοῦ τόδε;
κἀγὼ μὲν οὐκ ἔδρασα, τοῦτ' ἐπίσταμαι,
οὐδ' αὖ σύ· πῶς γάρ; ἧ γε μηδὲ πρὸς θεοὺς
ἔξεστ' ἀκλαύστῳ τῆσδ' ἀποστῆναι στέγης.
ἀλλ' οὐδὲ μὲν δὴ μητρὸς οὔθ' ὁ νοῦς φιλεῖ
τοιαῦτα πράσσειν οὔτε δρῶσ' ἐλάνθανεν·
ἀλλ' ἔστ' Ὀρέστου ταῦτα τἀπιτίμια.
ἀλλ', ὦ φίλη, θάρσυνε. τοῖς αὐτοῖσί τοι
οὐχ αὐτὸς αἰεὶ δαιμόνων παραστατεῖ.
νῷν ἦν τὰ πρόσθε στυγνός· ἡ δὲ νῦν ἴσως
πολλῶν ὑπάρξει κῦρος ἡμέρα καλῶν.

ΗΛ. φεῦ, τῆς ἀνοίας ὡς σ' ἐποικτείρω πάλαι.
ΧΡ. τί δ' ἔστιν; οὐ πρὸς ἡδονὴν λέγω τάδε;
ΗΛ. οὐκ οἶσθ' ὅποι γῆς οὐδ' ὅποι γνώμης φέρῃ.
ΧΡ. πῶς δ' οὐκ ἐγὼ κάτοιδ' ἃ γ' εἶδον ἐμφανῶς;
ΗΛ. τέθνηκεν, ὦ τάλαινα, τἀκείνου δέ σοι

905 *βαστάσασ* L corr. Β *βαστάσω* p || 907 *τὸ δ'* p || 908 *που* g | *μ' ἐλεῖν* Reiskius *πέλον* vel *πέλειν* Herwerdenus ad Oed. Reg. p. 200 || 909—915 interpolatori tribuit Schoellius || 910 *ταῦτ'* vindobonensis, in marg. *γρ. τοῦτ' ἐπίσταμαι* || 911 *μηδὲ* lpg || 912 *ἀκλαύστωσ* g *ἀκλαύτῳ* Dindorfius || 914 *ἐλάνθαν'* (i. *ἐλάνθανεν*) L *ἐλάνθαν' ἄν* Heathius *ἄν ἔλαθεν ἄν* Elmsleius ad Eur. Med. 416 *ἔληθεν ἄν* Meinekius ad Oed. Col. p. 264 || 915 *ἔστ'* om. eg *ἔστω* add. e² | *γρ. τἀγλαίσματα* Β *τἀπιτύμβια* Dindorfius || 916 *ἄγ', ὦ* Valckenarius ad Eur. Hipp. 288 Froehlichius || 917 *οὐχ ὡὐτὸς* Brunckius (*ἀὐτὸς* Schaeferus): *οὐκ αὐτὸσ* Llpeg | *ἀεὶ* g | *δαιμώνων* l corr. l¹ || 918 *νῶιν* L Meinekius ad Oed. Col. p. 264: *νῶιν δ'* lpeg | *πρόσθεν* pe | *ἡ δὲ* L corr. Β *ἥδε* l || 919 *κύριοσ* g || 920 *φ* L *φευ* Β | *ἀνοίας. ὡς* Elmsleius | *ὥσ' ἐποικτείρω* e || 922. 923 del. Schoellius | *οὐκ' οἶδ'* l | *ὅποι γ' ἠσ* g *ὅ γηθεῖς* Iacobsius anim. anth. gr. III, 2 p. 22 *ὅποι στῆς* Wolffius *ὅπη φῆς* CHartungus quaest. mosch. p. 51 *ὃ ποιεῖς* Wecklinus art. p. 22 | *ὅπη* e | *φερῃ* L *ε* rescripsit et accentum add. Β *γρ. ἔφυσ* Ell || 924 *τὰ 'κείνου* l *τἀκ κείνου* Canterus nov. lect. IV, 29 | *τέ* Wunderus

909 *τὸ μὲν ἀπὸ τῆς ὄψεως τοῦ βοστρύχου κινεῖσθαι ἐπὶ τὴν ἀλήθειαν γελοῖον· πιθανῶς οὖν ἐπάγει, ὅτι οὐδενὶ ἄλλῳ ἢ τῷ πάνυ συνημμένῳ κατὰ γένος τὰ τοιαῦτα προσήκει.* | *τὸ ἀποκείρασθαι τὰς κόμας δηλονότι.* || 915 *τὰ ἐπὶ τῇ ταφῇ γινόμενα τοῦ πατρός* ⟨Suidas⟩. || 919 *ἐπιτευκτικὴ καὶ κυρία.* | *ἐπιτυχία* ⟨Suidas⟩.

σωτήρι' ἔρρει· μηδὲν ἐς κεῖνόν γ' ὅρα.
ΧΡ. οἴμοι τάλαινα· τοῦ τάδ' ἤκουσας βροτῶν;
ΗΛ. τοῦ πλησίον παρόντος, ἡνίκ' ὤλλυτο.
ΧΡ. καὶ ποῦ 'στιν οὗτος; θαῦμά τοί μ' ὑπέρχεται.
ΗΛ. κατ' οἶκον ἡδὺς οὐδὲ μητρὶ δυσχερής.
ΧΡ. οἴμοι τάλαινα· τοῦ γὰρ ἀνθρώπων ποτ' ἦν
τὰ πολλὰ πατρὸς πρὸς τάφον κτερίσματα;
ΗΛ. οἶμαι μάλιστ' ἔγωγε τοῦ τεθνηκότος
μνημεῖ' Ὀρέστου ταῦτα προσθεῖναι τινά.
ΧΡ. ὢ δυστυχής· ἐγὼ δὲ σὺν χαρᾷ λόγους
τοιούσδ' ἔχουσ' ἔσπευδον, οὐκ εἰδυῖ' ἄρα
ἵν' ἦμεν ἄτης· ἀλλὰ νῦν, ὅθ' ἱκόμην,
τά τ' ὄντα πρόσθεν ἄλλα θ' εὑρίσκω κακά.
ΗΛ. οὕτως ἔχει σοι ταῦτ'· ἐὰν δέ μοι πίθῃ,
τῆς νῦν παρούσης πημονῆς λύσεις βάρος.
ΧΡ. ἦ τοὺς θανόντας ἐξαναστήσω ποτέ;
ΗΛ. οὐκ ἐς τόδ' εἶπον· οὐ γὰρ ὧδ' ἄφρων ἔφυν.
ΧΡ. τί γὰρ κελεύεις ὧν ἐγὼ φερέγγυος;
ΗΛ. τλῆναί σε δρῶσαν ἃν ἐγὼ παραινέσω.

925 μηκέτ' ἐς Nauckius | ὁρῶ l corr. l¹ ὁρᾶ g corr. g¹ || 927 ὤλοιτο g || 928 ποὔστιν l || 929 ἐγγύς Todtius philol. XXXII p. 258 | οὔτε Purgoldus obs. crit. p. 137 | γρ. δυσμενήσ E || 932 οἴ μοι l || 934 ὢ e¹g: ὦ Llpe | ἐγὼ γὰρ p | σὺν in litura quattuor vel quinque litterarum L || 935 *ούσδ' L τοιούσδ' E || 937 ἀλλὰ δ' g || 938 δ' ἐμοὶ Brunckius | πίθῃ ς: πιθῆι Llpe πιθῆσ g γρ. πιθῆ g² || 939—941 del. Schenkelius ztschr. f. oest. gymn. 1869 p. 539 | λύσεις βάρος suspecta Nauckio (ἕξεις ἄκος?) || 940 ante 939 collocandum suspicatur deleto 941 Nauckius, 940. 941 del. Morstadtius p. 27 Schoellius | ἦ L corr. E | πάλιν Wecklinus art. p. 36 || 941 ἐς τόδ' Hauptius ind. lect. berol. 1865/6 p. 5: ἔσθ' ὅδ' Llg ἔσθ' ὅ γ' Lpe vindobonensis (θ' ὅ γ' in litura) ἔσθ' ὃ δὴ Bergkius οἶσθ' ὅ γ' Madvigius advers. crit. I p. 219 | ἄφρον e || 942 τί* l || 943 'ἂν Ll ''ἄ e ἅ γ' g ἅ σ' vindobonensis

929 ὅ ἐστιν οὐ κατὰ τοῦτο τῇ μητρὶ δυσχερὴς ὀφθεὶς καὶ διὰ τῆς ἀγγελίας λυπήσας αὐτήν. ⟨cf. Evstathivs ad Hom. Z 333 p. 645 ἰστέον δὲ ὅτι τε τὸ 'οὐδ' ὑπὲρ αἶσαν' ταὐτόν ἐστι τῷ 'κατ' αἶσαν', διὸ καὶ ἐπιμονὴν ὁ λόγος ἔχει τὴν κατ' ἦθος ἀληθευτικήν, καὶ ὅτι ὅμοιον καὶ παρὰ τῷ φιλομήρῳ Σοφοκλεῖ τὸ 'γνωτὰ κοὐκ ἄγνωτά μοι' ⟨Oed. R. 58⟩ καὶ τὸ ἡδὺς οὐδὲ μητρὶ δυσχερής.⟩ || 933 τοῦ Ὀρέστου μνημόσυνα. || 942 ὧν ἐγὼ εἰς τὸ πράττειν ἀσφαλής εἰμι ⟨καὶ βεβαιωτής add. Suidas φερέγγυος⟩. | φερέγγυος λέγεται ὁ ἐκδεξάμενός τι καὶ δυνάμενος ἀποτῖσαι. οἷον ἀξιόχρεως, δυναμένη ἀναδέξασθαι ⟨Lg: ἀποδέξασθαι v. τὴν ἐγχείρησιν add. g et Suidas⟩.

XP. ἀλλ' εἴ τις ὠφέλειά γ', οὐκ ἀπώσομαι.
ΗΛ. ὅρα, πόνου τοι χωρὶς οὐδὲν εὐτυχεῖ.
XP. ὁρῶ. ξυνοίσω πᾶν ὅσονπερ ἂν σθένω.
ΗΛ. ἄκουε δή νυν ἧ βεβούλευμαι ποεῖν.
παρουσίαν μὲν οἶσθα καὶ σύ που φίλων
ὡς οὔτις ἡμῖν ἐστιν, ἀλλ' Ἅιδης λαβὼν
ἀπεστέρηκε καὶ μόνα λελείμμεθον.
ἐγὼ δ' ἕως μὲν τὸν κασίγνητον βίῳ
θάλλοντ' ἔτ' εἰσήκουον, εἶχον ἐλπίδας
φόνου ποτ' αὐτὸν πράκτορ' ἵξεσθαι πατρός·
νῦν δ' ἡνίκ' οὐκέτ' ἔστιν, εἰς σὲ δὴ βλέπω,
ὅπως τὸν αὐτόχειρα πατρῴου φόνου
ξὺν τῇδ' ἀδελφῇ μὴ κατοκνήσεις κτανεῖν
Αἴγισθον· οὐδὲν γάρ σε δεῖ κρύπτειν μ' ἔτι.
ποῖ γὰρ μενεῖς ῥᾴθυμος εἰς τίν' ἐλπίδων
βλέψασ' ἔτ' ὀρθήν; ἧ πάρεστι μὲν στένειν
πλούτου πατρῴου κτῆσιν ἐστερημένῃ,

944 εἴ in litura (restat ") L ὦν Wecklinus art. p. 7 | ὠφέλει', ἐγὼ Bergkius | οὔ σ' Morstadtius || 945. 946. del. Morstadtius | ὅρα l | πόνουσ eraso σ L || 947 δή νυν Blomfieldus ad Eur. Iph. Aul. 1009: δὴ νῦν Llpeg | ἧ — μὲν del. Nauckius | ποεῖν Lg: γρ. τελεῖν B τελεῖ lpe τελεῖν superscripto ποιεῖν vindobonensis || 948 παρουσία ς | καὶ σύ που l¹peg: καὶ πού σοι Ll καὶ πῶυ σοι B γρ. καὶ ποῦ σοι minio scr. in marg. p γρ. καὶ σύ που φίλων B καί που σὺ vindobonensis || 950 ***μεθον L corr. B λελείμεθα ς Elmsleius ad Arist. Ach. 733. Eur. Iph. T. 777. mus. crit. II p. 294 || 951 ὡσ g corr. g¹ | βιοῦν FWSchmidtius progr. herford. 1859 p. 5 || 952 θάλλοντ' ἔι' Reiskius Musgravius: θάλλοντά τ' Lpg θάλοντά τ' (οντά in litura)l θάλλοντ' e, τά superscr. e² θάλλοντα vindobonensis θαλλοντά γ' iuntina || 953 φόνου pe || 954. 955 in litura p | οὐκέτ' ἐστὶν Lg οὐκ' ἔστιν ἔτι l | ἐς Dindorfius || 956 σὺν p | τῇδ', ἀδελφῇ Meinekius ad Oed. Col. p. 264 | κατοκνήσησ Llg || 957—1000 interpolatori tribuit Schoellius. 957 affert schol. Eur. Hec. 570, del. Wunderus, ante 956 collocat Bergkius n. jahrb. f. philol. XCVII p. 378 || 958 ἐς Brunckius | ἐλπίδα superscr. ων vindobonensis || 960 πατρῴου πλούτου g | ἐστερημένην Elmsleius ad Eur. Med. 1207

944 τοῦτο τῷ προτέρῳ ⟨940⟩ ὅμοιον ᾽ἦ τοὺς θανόντας ἐξαναστήσω ποτέ;᾽ || 945 ἀντὶ τοῦ ἐπιτυγχάνεται ⟨Suidas εὐτυχεῖ⟩. || 946 συμπονήσω. | τοῦτο συνῳδὸν τῷ ⟨942⟩ ᾽τί γὰρ κελεύεις, ὦν ἐγὼ φερέγγυος;᾽ || 948 ⟨ἤγουν καὶ πόθεν σοι ἔσονται φίλοι. add. B⟩. || 951 ⟨ὡς τὸ ᾽ἄνδρα μοι ἔννεπε Μοῦσα᾽ ⟨Hom. α 1⟩, ἤγουν περὶ τοῦ ἀνδρός. add. v⟩ || 953 ἔκδικον ⟨Suidas⟩. || 958 ποῖ: ἀντὶ τοῦ εἰς τίνα χρόνον ⟨Suidas⟩. ⟨τουτέστιν ἕως πότε ῥᾳθυμεῖς; add. v⟩

πάρεστι δ' ἀλγεῖν ἐς τοσόνδε τοῦ χρόνου
ἄλεκτρα γηράσκουσαν ἀνυμέναιά τε.
καὶ τῶνδε μέντοι μηκέτ' ἐλπίσῃς ὅπως
τεύξῃ ποτ'. οὐ γὰρ ὧδ' ἄβουλός ἐστ' ἀνὴρ
Αἴγισθος ὥστε σόν ποτ' ἢ κἀμὸν γένος
βλαστεῖν ἐᾶσαι, πημονὴν αὑτῷ σαφῆ.
ἀλλ' ἦν ἐπίσπῃ τοῖς ἐμοῖς βουλεύμασιν,
πρῶτον μὲν εὐσέβειαν ἐκ πατρὸς κάτω
θανόντος οἴσῃ τοῦ κασιγνήτου θ' ἅμα·
ἔπειτα δ', ὥσπερ ἐξέφυς, ἐλευθέρα
καλῇ τὸ λοιπὸν καὶ γάμων ἐπαξίων
τεύξῃ· φιλεῖ γὰρ πρὸς τὰ χρηστὰ πᾶς ὁρᾶν.
λόγων γε μὴν εὔκλειαν οὐχ ὁρᾷς ὅσην
σαυτῇ τε κἀμοὶ προσβαλεῖς πεισθεῖσ' ἐμοί;
τίς γάρ ποτ' ἀστῶν ἢ ξένων ἡμᾶς ἰδὼν
τοιοῖσδ' ἐπαίνοις οὐχὶ δεξιώσεται·

961 *πάρεστιν* L(*πάρεστι δ'* corr. E)l || 962 *ἄλλεκτρα* p || 963 *μέν μοι* Morstadtius p. 28 | *μηκέτι* L *μηκέτι* l *μη**** e, corr. e^1 aut e^2 || 964 *τεύξει* vulgo | *πότ'* eg | *ἄβουλος ἔσι'* lpe || 965 *τοσόν* g || 966 *πημονεῖν* g corr. g^1 | *αὐτῶι* Epe: *αὐτῶι* Llg || 967 *βουλεύμασιν* L(eraso *ν*)lg: *βουλεύμασι* pe || 968 *κακῶς* Iul. Bintzius || 969 *κεύθοντος* (vel *ναίοντος*) Meinekius ad Oed Col. p. 265 Wecklinus art. p. 27 | *οἴσει* vulgo || 971 *καλεῖ* vulgo | *τολοιπὸν* Lp || 972 *τεύξει* vulgo || 973—985 del. Todtius philol. XXXII p. 262 | *λόγων* Bothius Dobraeus adv. II p. 50: *λόγωι* Llpeg | *γε* om. e, add. e^2 || 974 *ταυτῆ* g | *κἀμ^{οὶ}** p | *πεισθεῖσά μοι* vindobonensis (eraso ´) Erfurdtius || 976 *τοῖσδ'* g | *δεξιώ*σεται* p

964 *οὐ γὰρ ὧδ' ἄβουλός ἐστ' ἀνήρ*: προεισποῦσα τὰ δεινὰ τὸ χαλεπώτερον ἐπιφέρει, ὡς οὐδὲ μεταβολῆς τυχεῖν ἐλπὶς ἔνεστιν. || 975 *τίς γάρ ποτ' ἀστῶν*: ὅρα ἐν τούτῳ τῷ λόγῳ τὰς ἐπιχειρήσεις τῆς Ἠλέκτρας, ὅτι πάντα τέθεικεν τὰ ἀγαθὰ ἅπερ αὐταῖς παρέσται ἀνελούσαις τὸν Αἴγισθον, τὰ δὲ ἕτερα ὑπεξῄρηκεν ὁποῖα πείσονται ἁλοῦσαι. καίτοι ἦν κατὰ τὸ πάθος τῆς Ἠλέκτρας κἀκεῖνα προσθεῖναι, ὅτι καλόν μοι ἀποθανεῖν οὕτω δυστυχούσῃ, ὁποῖα καὶ πρόσθεν ἔλεγεν ⟨821⟩ ᶜὡς χάρις μὲν ἂν θάνω, λύπη δ' ὧν ζῶ'· ἀλλ' ἤδει τὸ περίφοβον τῆς Χρυσοθέμιδος, ὥστε ἐκοῦσα τοὺς δειλοτέρους τῶν λόγων ὑπεξεῖλεν, ὥστε μηδὲ εἰς ἔννοιαν τῶν κινδύνων ἐκείνην καταστῆσαι. ⟨cf. Apsines art. rhet. 12 p. 708 Ald. ἔστι δὲ ἠθοποιία λόγος περιτιθέμενος προσώποις ὑποῦσαν. ... κέχρηται καὶ Σοφοκλῆς ἐν Ἠλέκτρᾳ τὴν ἀδελφὴν αὐτῆς τὸν Αἴγισθον καὶ τὴν μητέρα ἀποκτεῖναι κελευούσῃ [καὶ τὴν Κλυταιμνήστραν], πειρᾶται δὲ αὐτὴν ἀναπείθειν ἐξ ἠθοποιίας· οἱ γὰρ βλέποντες ἡμᾶς, φησί, τὰ καὶ τὰ ἐροῦσι.⟩

ἴδεσθε τώδε τὼ κασιγνήτω, φίλοι,
ὦ τὸν πατρῷον οἶκον ἐξεσωσάτην,
ὦ τοῖσιν ἐχθροῖς εὖ βεβηκόσιν ποτὲ
ψυχῆς ἀφειδήσαντε προυστήτην φόνου·
τούτω φιλεῖν χρή, τώδε χρὴ πάντας σέβειν·
τώδ' ἔν θ' ἑορταῖς ἔν τε πανδήμῳ πόλει
τιμᾶν ἅπαντας οὕνεκ' ἀνδρείας χρεών.
τοιαῦτά τοι νὼ πᾶς τις ἐξερεῖ βροτῶν,
ζώσαιν θανούσαιν θ' ὥστε μὴ 'κλιπεῖν κλέος.
ἀλλ', ὦ φίλη, πείσθητι, συμπόνει πατρί,
σύγκαμν' ἀδελφῷ, παῦσον ἐκ κακῶν ἐμέ,
παῦσον δὲ σαυτήν, τοῦτο γιγνώσκουσ', ὅτι
ζῆν αἰσχρὸν αἰσχρῶς τοῖς καλῶς πεφυκόσιν.
ΧΟ. ἐν τοῖς τοιούτοις ἐστὶν ἡ προμηθία
καὶ τῷ λέγοντι καὶ κλύοντι σύμμαχος.
ΧΡ. καὶ πρίν γε φωνεῖν, ὦ γυναῖκες, εἰ φρενῶν
ἐτύγχαν' αὕτη μὴ κακῶν, ἐσῴζετ' ἂν

977 δε τὼ κασιγνήτω p in litura | ὦιλοι g corr. g¹ || 978 τῶν πατρώιων L corr. B | ἐξεσῳσάτην l || 979 τοῖσ ἐχθροῖσιν e | βεβηκόσι e (ε add. e²)g | τότε, Morstadtius p. 29 || 980 ἀκηδήσαντε Wecklinus art. p. 50 || 981 τῶδε L corr. B | χρῆν*** L corr. B χρῆ l || 982 ἔν****θ' l || 983 ὄυνεκ' g εἵνεκ' Nauckius | χρέον l corr. l¹ χρεῶν eraso accentu e || 984 τοι om. p | νῶ^ν l(ιν add. l¹) νῶ g | πᾶσι*σ L corr. B || 985 μη 'κλιπεῖν L γρ. μοι λιπεῖν B μὴ λιπεῖν pe(ἐκ add. e²) || 986 'πίσθητι L | συμμάχει Nauckius || 987 ἀδελφῷ ς | λῦσον Nauckius | ἐκ om. g || 988 λῦσον Nauckius | γινώσκουσ' Llpg || 989 affert Ioannes Stobaeus floril. 17, 1 | πεφυκόσι g || 990 προμηθεια l corr. l¹ προθυμία ge(ἡ προμήθεια superscr. e²) || 991 καὶ τῶι (del. B) κλύοντι Llpg || 993 om. L add. B | ἐσώιζετ' Ll: ἐσῴζετ' peg

977 ἴδεσθε τώδε: ἐπὶ τῶν θηλυκῶν τοῖς ἀρσενικοῖς ἄρθροις κέχρηται, ὅπερ σύνηθες τοῖς ⟨g: om. Lv⟩ Ἀττικοῖς· τὼ χεῖρε γάρ φασιν. καὶ Ὅμηρος ⟨E 778⟩ τὼ δὲ βάτην τρήρωσι πελειάσιν ἴθμαθ' ὁμοῖαι. ⟨cf. schol. Oed. Col. 1676.⟩ | τώδε ἀντὶ τοῦ τάσδε. || 978 ὦ ἀντὶ τοῦ αἵτινες. || 980 προέστησαν περὶ τοῦ φόνου τῶν ἐχθρῶν. || 981 ἀντὶ τοῦ ταύτας. || 984 ⟨τοιαῦτα πᾶς τις ἐρεῖ: ἤτοι οὕτως ἐπαινέσεται ἡμᾶς, ὥστε μὴ λιπεῖν ἡμῖν τὸ κλέος καὶ ζώσαις καὶ θανούσαις. add. B⟩ || 990 ἐν τοῖς τοιούτοις ἐστίν: ὁ χορὸς ὑπερτεθαυμιακὼς τὸ τολμηρὸν τῆς Ἠλέκτρας φησὶν ὅτι μετὰ προγνώσεως καὶ ἀσφαλείας τὰ τοιαῦτα δεῖ καὶ λέγειν καὶ ἀκούειν. || 992 εἰ ἐφρόνει. || 993 ἐσώζετ' ἄν: [φησὶ τὴν εὐλάβειαν] ⟨add. L, om. gv⟩ οὐ σώζει, φησί, τὴν εὐλάβειαν, ἀλλ' ἔστι θρασεῖα καὶ ῥιψοκίνδυνος. | * Eustathius ad Hom. Θ 9 p. 694

τὴν εὐλάβειαν, ὥσπερ οὐχὶ σῴζεται.
ποῖ γάρ ποτ' ἐμβλέψασα τοιοῦτον Θράσος
αὐτὴ Θ' ὁπλίζῃ κἄμ' ὑπηρετεῖν καλεῖς;
οὐκ εἰσορᾷς; γυνὴ μὲν οὐδ' ἀνὴρ ἔφυς,
σθένεις δ' ἔλασσον τῶν ἐναντίων χερί.
δαίμων δὲ τοῖς μὲν εὐτυχὴς καθ' ἡμέραν,
ἡμῖν δ' ἀπορρεῖ κἀπὶ μηδὲν ἔρχεται.
τίς οὖν τοιοῦτον ἄνδρα βουλεύων ἑλεῖν
ἄλυπος ἄτης ἐξαπαλλαχθήσεται;
ὅρα κακῶς πράσσοντε μὴ μείζω κακὰ
κτησώμεθ', εἴ τις τούσδ' ἀκούσεται λόγους.
λύει γὰρ ἡμᾶς οὐδὲν οὐδ' ἐπωφελεῖ
βάξιν καλὴν λαβόντε δυσκλεῶς θανεῖν.
† οὐ γὰρ θανεῖν ἔχθιστον, ἀλλ' ὅταν θανεῖν

994 σώζεται pe¹g σώζετει e ‖ 995 ἐμβλέψασατ eraso τ L ἐκβλέψασα l corr. l¹. ποτε βλέψασα ς Herwerdenus anal. crit. p. 12 ‖ 996 ὁπλίζει vulgo | κἀμ' p ‖ 997 οὐκ ἀνὴρ g ‖ 998 ἔλασσον Bruncknius: ἔλαττον Llpeg | χεροῖν e² ‖ 999 εὐτυχήσ Epg: εὐτυχεῖ I, εὐτυχεῖ* l(˜ ex ´ fecit l¹) εὐτυχ** e εὐτυχοῖ e² ‖ 1000 ἀπορεῖ g corr. g³ ‖ 1001. 1002 del. Morstadtius p. 29 ‖ 1002 εὔλιτοσ g | ἐξαπαλλαχθήσεται e ‖ 1003 πάσχοντε schol. Oed. Col. 1676 ‖ 1004 κτησώμεθα g corr. g¹ | α e, εἴ corr. e¹ ‖ 1005. 1006 del. Ahrensius progr. coburg. 1859 p. 12, 1005—1008 Schoellius Todtius philol. XXXII p. 263 | λύσει Erfurdtius | γὰρ* L | ἡμῖν Elmsleius ad Eur. Med. 553 ‖ 1006 δυστυχῶς Morstadtius δυσκλεῶς suspectum Nauckio ‖ 1007. 1008 del. Nauckius, post 822 collocat Wolffius | 1007 om. Ll add. El¹ | οὐδ' αὖ Michaelis | ὅταν καλὸν Purgoldus obs. crit. p. 138

οὕτω καὶ τὸ σώζειν σώζεσθαι, οἷον ἐσώζετο τὴν εὐλάβειαν, ἤγουν εὐλαβεῖτο. * ‖ 995 τοιοῦτον Θράσος αὐτή Θ' ὁπλίζῃ: λίαν ἐμφαντικῶς ⟨g: ἐμφατικῶς L⟩ τῷ Θράσει φησὶν αὐτὴν ὁπλίζεσθαι, ὡς μηδὲν ἀμυντήριον αὐτὴν ἔχουσαν ἢ μόνον Θράσος. ‖ 997 γυνὴ μὲν οὐδ' ἀνήρ: ταῦτα πάντα ὅμοιά ἐστι τοῖς ἐν Ἀντιγόνῃ ⟨61 seq.⟩· εἴ τις παραβάλοι, εἴσεται τοῖς αὐτοῖς διανοήμασι χρησάμενον Σοφοκλέα. ‖ 998 τοῦτο δεύτερον κεφάλαιον. ‖ 999 δαίμων δέ: τοῦτο τρίτον κεφάλαιον καὶ ἀναγκαιότερον, ὡς οὐδὲ ἐκ παραδόξου κατορθῶσαι ἡμᾶς τὴν ἐπιχείρησιν εἰκός, τῆς τύχης μὴ συλλαμβανομένης. ‖ 1000 ἐλαττοῦται, μαραίνεται. ‖ 1005 λύει γὰρ ἡμᾶς οὐδέν: οὐ λυσιτελεῖ γὰρ ἡμῖν, φησίν, οὐκ ⟨οὐδὲ g⟩ ἀπαλλάσσει τῶν κακῶν. ⟨Suidas λύει· ἀντὶ τοῦ λυσιτελεῖ.⟩ | ἀντὶ τοῦ οὐδὲν ἡμᾶς ἐκλύσεται. ‖ 1006 δυσκλεῶς θανεῖν: ἐνταῦθα δηλοῖ τὸ μετ' αἰσχρᾶς τιμωρίας ἀποθανεῖν. καὶ Ὅμηρος ⟨χ 462⟩ 'μὴ μέν ⟨g: με Lv⟩ δὴ καθαρῷ θανάτῳ ἄπο θυμὸν ἕλοίμην'. ‖ 1007 ἀλλ' ὅταν θανεῖν χρῄζων: ὅρα ὅτι τοῦτο δηλοῖ τὸ δυσκλεῶς. | λείπει τὸ καλῶς.

χρήζων τις εἶτα μηδὲ τοῦτ' ἔχῃ λαβεῖν.
ἀλλ' ἀντιάζω, πρὶν πανωλέθρους τὸ πᾶν
ἡμᾶς τ' ὀλέσθαι κἀξερημιῶσαι γένος,
κατάσχες ὀργήν. καὶ τὰ μὲν λελεγμένα
ἄρρητ' ἐγώ σοι κἀτελῆ φυλάξομαι,
αὐτὴ δὲ νοῦν σχὲς ἀλλὰ τῷ χρόνῳ ποτέ,
σθένουσα μηδὲν τοῖς κρατοῦσιν εἰκαθεῖν.
ΧΟ. πείθου. προνοίας οὐδὲν ἀνθρώποις ἔφυ
κέρδος λαβεῖν ἄμεινον οὐδὲ νοῦ σοφοῦ.
ΗΛ. ἀπροσδόκητον οὐδὲν εἴρηκας· καλῶς δ'
ἤδη σ' ἀπορρίψουσαν ἀπηγγελλόμην.
ἀλλ' αὐτόχειρί μοι μόνῃ τε δραστέον
τοὔργον τόδ'· οὐ γὰρ δὴ κενόν γ' ἀφήσομεν.
ΧΡ. φεῦ.

1008 χρήζ.. duabus litteris elutis L χρήζων Ep χρήζῃ lg | τις εὐκλεῶς vel καλῶς τις Loehbachius quaest. soph. dec. p. 29 | μηδὲν g (ν add. g¹) | ἔχῃ Elpe²: ἔχει Lg ἔχ* e | καλῶς Heimsoethius krit. stud. I p. 322 || 1009 ἀλλ' om. g add. g² | πανωλε***** e, corr. e² | το πᾶν e || 1011 ὀρμήν l corr. l¹ || 1012 ἄρρηκτ' l ἄρητ' e || 1013—1016 del. Schoellius | αὐτῆ L | νοῦν*σχὲσ g νοῦν σχοῦσ' Morstadtius || 1014 εἰκαθεῖν Elmsleius ad Eur. Med. 186: εἰκάθειν Llpeg Suidas εἴκαθε Morstadtius p. 32 || 1015 πιθοῦ ς | ἀνθρώποις ἔφυ Llpeg Ioannes Stobaeus flor. 3, 2: ἔφυ ⟨ἐξέφυ Hermannus⟩ βροτοῖς Suidas || 1017 δ' sequenti versui tribuunt Llg || 1018 ἤδη Brunckius: ἤιδειν Lpeg ἤιδην l ἤδη Thomae Magistri duo codices | ἀπ'πηγγελλόμην Lpe¹ ἀπ'πηγγελόμην leg (om. ') ἃ 'πηγγειλάμην Thomas Magister || 1019 γρ. ἀλλ' οὐδὲν ἧσσόν μοι E | αὐτοχειρί g || 1020 τοὐργον lpe(corr. e²)g || 1021 φεῦ l φεῦ ἰὼ ἰώ. add. l¹

1008 εἶτα μηδὲ τοῦτ' ἔχῃ: οὐ τὸ τοῦ θανάτου δεινόν ἐστιν, ἀλλ' ὅταν ἐπιθυμῶν τις ἀποθανεῖν, ὥστε τὰς παρούσας ⟨πάσας v⟩ κολάσεις ἐκφυγεῖν, τότε μηδὲ τούτου τύχῃ. τοιαῦτα οὖν πεισόμεθα, ὧν ὁ θάνατος αἱρετώτερος. || 1013 ἐν ὑπερβατῷ. | * ETYMOL. VINDOB. A 163 ἀλλὰ σύνδεσμος λαμβάνεται καὶ ἀντὶ τοῦ κἄν. Σοφοκλῆς 'αὐτὴ — ποτέ'. ⟨conf. Bekkeri anecd. p. 376.⟩ * || 1014 * SUIDAS εἰκάθειν· ὑποχωρεῖν, ὑπείκειν. Σοφοκλῆς 'ἀλλὰ — εἰκάθειν'. * || 1015 * SUIDAS πρόνοια· πρόγνωσις. Σοφοκλῆς 'πείθου — σοφοῦ'. * || 1018 ἃ 'πηγγελλόμην: ⟨ἃ περικέκληκα g⟩ ἀντὶ τοῦ ἃ ἠξίουν· τὸ δὲ παρακαλεῖν ἀπαγγέλλειν ⟨ἐπαγγέλλειν Brunckius⟩ φησίν. ⟨cf. THOMAS MAGISTER p. 143 R. ἐπαγγέλλομαι δὲ ὡς ἐπιπολὺ μὲν τὸ ὑπισχνοῦμαι, σπανίως δὲ καὶ τὸ αἰτῶ· Σοφοκλῆς ἐν Ἠλέκτρᾳ 'καλῶς — ἃ 'πηγγειλάμην'.⟩ || 1019 παρατήρει κἀνθάδε τὴν εὐτολμίαν, ὡς καὶ ἐν Ἀνιγόνῃ ⟨71⟩.

εἴθ' ὤφελες τοιάδε τὴν γνώμην πατρὸς
θνήσκοντος εἶναι· πᾶν γὰρ ἂν κατειργάσω.
ΗΛ. ἀλλ' ἦν φύσιν γε, τὸν δὲ νοῦν ἥσσων τότε.
ΧΡ. ἄσκει τοιαύτη νοῦν δι' αἰῶνος μένειν.
ΗΛ. ὡς οὐχὶ συνδράσουσα νουθετεῖς τάδε.
ΧΡ. εἰκὸς γὰρ ἐγχειροῦντα καὶ πράσσειν κακῶς.
ΗΛ. ζηλῶ σε τοῦ νοῦ, τῆς δὲ δειλίας στυγῶ.
ΧΡ. ἀνέξομαι κλύουσα χὤταν εὖ λέγῃς.
ΗΛ. ἀλλ' οὔ ποτ' ἐξ ἐμοῦ γε μὴ πάθῃς τόδε.
ΧΡ. μακρὸς τὸ κρῖναι ταῦτα χὠ λοιπὸς χρόνος.
ΗΛ. ἄπελθε· σοὶ γὰρ ὠφέλησις οὐκ ἔνι.
ΧΡ. ἔνεστιν· ἀλλὰ σοὶ μάθησις οὐ πάρα.
ΗΛ. ἐλθοῦσα μητρὶ ταῦτα πάντ' ἔξειπε σῇ.
ΧΡ. οὐδ' αὖ τοσοῦτον ἔχθος ἐχθαίρω σ' ἐγώ.
ΗΛ. ἀλλ' οὖν ἐπίστω γ' οἷ μ' ἀτιμίας ἄγεις.
ΧΡ. ἀτιμίας μὲν οὔ, προμηθίας δὲ σοῦ.
ΗΛ. τῷ σῷ δικαίῳ δῆτ' ἐπισπέσθαι με δεῖ;
ΧΡ. ὅταν γὰρ εὖ φρονῇς, τόθ' ἡγήσῃ σὺ νῷν.
ΗΛ. ἦ δεινὸν εὖ λέγουσαν ἐξαμαρτάνειν.

1021 ὄφελες g || 1022 θνήσκοντοσ peg | πᾶν Dawesius misc. crit. p. 260: πάντα Llpeg | γὰρ ἂν L(eraso ἂν)l: γὰρ peg | πάντα γ' ἂν Musgravius Lentingius ad Eur. Med. 246 πάντα τἂν Arnoldus soph. rett. p. 49 || 1023 ἦ Elmsleius praef. Oed. reg. p. XII | τόν τε Heigelius üb. d. Antig. p. 98. φύσιν τε τόν τε Morstadtius p. 30 | ἧσσον L corr. L̄ ἥσσω g || 1024 τοιαύτη νοῦν L̄pe: τοιαύτην ὀῦν Llg τοιαύτη νῷν Morstadtius || 1025 συνδραμοῦσαν g || 1026 κάκ' ἐγχειροῦντα Wakefieldus silv. crit. III p. 85. ἐγχειροῦντ' ἀπαλλάσσειν Herwerdenus exerc. crit. p. 113 | καὶ πάσχειν g || 1028 γ'ὤταν L χ'ὤταν L̄pe χ'ὤτ'ἂν l χῷταν g | λέγεισ g corr. g¹ || 1029 ἐμοῦ τε g | πάθησ L̄pe: μάθησ Lg μάθηισ l | τότε L corr. L̄ || 1030 ἀρκῶν vel ἀρκεῖ Wecklinus art. p. 57 μακρὸς suspectum Nauckio | ταῦτ' ἔχει FGSchmidtius anal. soph. p. 26 | νὼ Meinekius ad Oed. Col. p. 265 || 1031 σὺ l || 1032—1045 vel 1033—1038 et 1044. 1045 del. Todtius philol. XXXII p. 264 || 1033 πᾶντ' g || 1034 ἄχθοσ g || 1036 προμηθείασ l προθυμίασ g || 1037 δῆθ' ἕπεσθαί g || 1038 εὐτ'ἂν εὖ φρονεῖσ g | τότ' L(corr. L̄)l | ἡγήσει vulgo | σὺνὼν L corr. L̄

1026 εἰκὸς γὰρ τὸν κακῶς ποιεῖν ἐπιχειροῦντα καὶ πάσχειν κακῶς· τοῦτο δὲ ⟨παρὰ τὸ add. Suidas⟩ Πινδαρικὸν ⟨Nem. 4, 31⟩ 'ἐπεὶ ῥέζοντά ⟨g: ἐπηρεάζοντά Lv⟩ τι καὶ ⟨gv: eras. L⟩ παθεῖν ἔοικεν' ⟨Suidas εἰκός⟩. || 1028 οἷον ἔσται καιρὸς ὅτε με εὐφημήσεις. | ⟨ἤτοι πεισθήσομαι καὶ ἐπαινέσω σε, ὅταν καλῶς λέγῃς. add. L̄⟩ || 1036 οὐκ ἀτιμάζω σε, ἀλλὰ προνοοῦμαί σου. || 1039 ἦ δεινὸν εὖ λέγουσαν: δεινὸν ἐμὲ καλῶς λέγουσαν δοκεῖν ⟨om. g⟩ ἐξαμαρ-

XP. εἴρηκας ὀρθῶς ᾧ σὺ πρόσκεισαι κακῷ.
ΗΛ. τί δ'; οὐ δοκῶ σοι ταῦτα σὺν δίκῃ λέγειν;
XP. ἀλλ' ἔστιν ἔνθα χὴ δίκη βλάβην φέρει.
ΗΛ. τούτοις ἐγὼ ζῆν τοῖς νόμοις οὐ βούλομαι.
XP. ἀλλ' εἰ ποήσεις ταῦτ', ἐπαινέσεις ἐμέ.
ΗΛ. καὶ μὴν ποήσω γ' οὐδὲν ἐκπλαγεῖσά σε.
XP. καὶ τοῦτ' ἀληθές, οὐδὲ βουλεύσῃ πάλιν;
ΗΛ. βουλῆς γὰρ οὐδέν ἐστιν ἔχθιον κακῆς.
XP. φρονεῖν ἔοικας οὐδὲν ὧν ἐγὼ λέγω.
ΗΛ. πάλαι δέδοκται ταῦτα κοὐ νεωστί μοι.
XP. ἄπειμι τοίνυν· οὔτε γὰρ σὺ τἄμ' ἔπῃ
τολμᾷς ἐπαινεῖν οὔτ' ἐγὼ τοὺς σοὺς τρόπους.
ΗΛ. ἀλλ' εἴσιθ'. οὔ σοι μὴ μεθέψομαί ποτε,
οὐδ' ἢν σφόδρ' ἱμείρουσα τυγχάνῃς· ἐπεὶ
πολλῆς ἀνοίας καὶ τὸ θηρᾶσθαι κενά.
XP. ἀλλ' εἰ σεαυτῇ τυγχάνεις δοκοῦσά τι

1044 *ποιήσεισ* Llpeg || 1045 *ποήσω* ς: *ποιήσω* Llpeg || 1046 *βουλεύσει* vulgo || 1048 *ἐγὼ* om. g || 1049 *δέδεκται* g || 1050. 1051 Ioannes Stobaeus floril. 2, 29 "*ἐν Φαίδρᾳ*" | Bergkius n. jahrb. f. philol. XCVII p. 379 versus ita disponit: 1055—1057. 1052—1054. 1050. 1051 || 1051 *ΗΛ.* g | *ἐπαινεῖσ* g corr. g^3 || 1052—1057 del. Morstadtius p. 31 | 1052 *XP.* g | *οὔ* l^1peg: *οὖ* Ll | *οὔτοι σοι* Elmsleius ad Eur. Med. 1120 *οὐ γάρ σοι* Monkius *οὐχὶ σοὶ* Nauckius. *εἴσιθ' εἶσω· 'γὼ οὐ* Wecklinus art. p. 75 | *καθέψομαι ποτέ* g || 1053 *ἢν* L corr. Ll *ἢν* eraso ˜ ut videtur p *εἰ* g | *σφόδραμείρουσα* g corr. g^1 | *τυγχάνησ* L(*ει* superscr. Ll del. Ll)p *τυγχάνεισ* g || 1054 *XP.* g

τάνειν. | *ἐπεὶ δὲ ἡ Χρυσόθεμις καλῶς λέγει, δοκεῖ δὲ ἁμαρτάνειν διὰ τὸ μὴ πράσσειν τὰ δίκαια ὑπὲρ ἐκδικίας τοῦ πατρός, πρὸς τοῦτό φησιν ἡ Ἠλέκτρα· δεινόν ἐσπ σύμφορα δοκοῦσαν συμβουλεύειν ἄδικα πράσσειν καὶ ἁμαρτάνειν· ὅπερ ἡ Χρυσόθεμις εἰς Ἠλέκτραν τρέπει ἐν τῷ ἑξῆς στίχῳ.* || 1040 *εἴρηκας ὀρθῶς ᾧ σὺ πρόσκεισαι κακῷ: τὸ ἁμαρτάνειν. λέγουσα γὰρ δίκαια καὶ εὐπρεπῆ, ἐν αὐτοῖς ἁμαρτάνεις· ἀλυσιτελῆ γὰρ ἐπιχειρεῖς ποιεῖν.* ⟨*εἶπεν ἀληθῆ ἁμαρτάνειν με. καὶ γὰρ ἁμαρτάνω τοῦ κακοῦ ᾧ σὺ πρόσκεισαι, ἤτοι τῇ σῇ κακῇ βουλῇ.* add. Ll⟩ || 1042 * Suidas *δικητροπεῖ· φυγαδεύει. Σοφοκλῆς 'ἀλλ' — φέρει', ἀντὶ τοῦ καταδίκην.* * || 1044 *ἀλλ' εἰ ποιήσεις ταῦτα: οἷον τοῖς δεινοῖς περιπεσοῦσα ἐπαινέσεις με σύμφορά σοι βουλεύσασαν* ⟨L: *συμβουλεύουσαν* ν *συμβουλευούσῃ* g⟩. || 1046 *εἰς τοὐπίσω, εἰς τὸ ἐναντίον.* || 1047 * Suidas *ἔχθιον· ἐχθρότερον. Σοφοκλῆς 'βουλῆς — κακῆς'.* * || 1052 *ἀντὶ τοῦ κοινωνήσω.*

φρονεῖν, φρόνει τοιαῦθ'. ὅταν γὰρ ἐν κακοῖς
ἤδη βεβήκῃς, τἄμ' ἐπαινέσεις ἔπη.

ΧΟ. *τί τοὺς ἄνωθεν φρονιμωτάτους* (ἀτρ. α')
οἰωνοὺς ἐσορώμενοι
τροφᾶς κηδομένους ἀφ' ὧν
τε βλάστωσιν ἀφ' ὧν τ' ὄνησιν εὕρω-
σι, τάδ' οὐκ ἐπ' ἴσας τελοῦμεν;
ἀλλ' οὔ, [μὰ] τὰν Διὸς ἀστραπὰν
καὶ τὰν οὐρανίαν Θέμιν,
δαρὸν οὐκ ἀπόνητοι.
ὦ χθονία βροτοῖσι φά-

1056 personae nota erasa p | *οιαῦθ' p corr. p¹ τοιαῦτ' l *σὺ ταῦθ'* Wecklinus art. p. 59 || 1057 *βεβήκεισ* e (*η* corr. e²)g | *ἔπηι* L || 1058—1062 in systema glyconeum discribunt Rossbachius et Westphalius metr. III p. 532, Nauckius. Gleditschius progr. gymn. Wilh. berol. 1867 p. 14: *τί — οἰω|νοὺς — τροφᾶς| — βλά|στωσι — εὕ|ρωσι — τελοῦμεν;* || 1058 *φρονιμοτάτουσ* g || 1059 *εἰσορώμενοί* g *ὁρώμενοι* Eustathius Boissonadius || 1061 *βλάστωσιν* Schaeferus: *βλαστῶσιν* Llpeg | *βλάστωσ' ἀφ' ὅτων τ'* Bergkius | *ὄνασιν* Brunckius || 1062 *ἐπί*σασ* L *ἐπίσασ* peg || 1063 *οὐ* peg | *μὰ* del. Turnebus | *τὴν* g || 1064 *τὰν* l, *η* superscr. l¹ | *οὐρανίας* L corr. E || 1065 *γὰρ οὐκ* Turnebus *ἐπ' οὐκ* Boissonadius | *ἀποίνητοι* iuntina || 1066—1069 sic divisi in L: *ὦ — φάμα| — οἰκτρὰν| — Ἀτρεί-δαις| — ὀνείδη* || 1066 *βροτοῖσ* g | *φάμα* l, *ή* superscr. l¹

1056 *παρὰ τὸ Ὁμηρικόν ⟨P 32⟩ 'ῥεχθὲν δέ τε νήπιος ἔγνω'.* || 1058 *τί τοὺς ἄνωθεν φρονιμωτάτους: τὸ ἄνωθεν ἢ τόπου ἢ χρόνου ἐσίν· ἄνωθεν ἐκ φύσεως, ἢ τοὺς ἐν τῷ ἀέρι ⟨*Suidas *ἄνωθεν⟩. οἰκεῖον δὲ τῷ χορῷ ἀγανακτοῦντι ἐπὶ τῇ Κλυταιμνήστρᾳ τὸν περὶ τῶν ἀλόγων ἐνταῦθα παραλαβεῖν ⟨*g: *περιλαβεῖν* Lv*⟩ λόγον, ὅτι ἐν τοῖς ἀλόγοις ζώοις φυσική τις ἐστὶ φιλοστοργία, ἡ δὲ Κλυταιμνήστρα ἄστοργος.* | *τὸ δὲ ἑξῆς· τί τοὺς ἄνωθεν φρονιμωτάτους οἰωνοὺς ὁρῶντες καλῶς κηδομένους τῆς τροφῆς, ἀφ' ὅτων τε ἂν βλαστῶσι καὶ ἀφ' ὧν ἂν ὄνησιν εὕρωσιν.* | *ἐπὶ τῶν τέκνων τὰ δύο· ἀφ' ὧν τ' αὐτὰ ⟨*Neuius: *αὐτοῖς* Lv*⟩ βλαστῶσι τὰ τέκνα, ἀφ' ὧν τε καὶ ὄνησιν εὕρωσιν.* | *λέγοντα δὲ οἱ πελαργοὶ γεγηρακότας τοὺς γονεῖς βασταζειν τοῖς πτεροῖς, ἐξ ὅτου ⟨*Wolffius ztschr. f. d. alt. wiss. 1855 p. 67: *ἕως ὅπου* L *ἕως ὅτου* gv*⟩ πτεροφυήσωσιν.* | * Evstathivs ad Hom. *Θ* 9 p. 694 *παρ' αὐτῷ ⟨Σοφοκλεῖ⟩ δὲ καὶ ὁ ὁρῶν ὁρώμενος Ὁμηρικῷ ζήλῳ, οἷον 'τοὺς — ὁρώμενοι'.* * || 1062 *τάδ' οὐκ ἐπ' ἴσας τελοῦμεν: καλῶς ὁ χορὸς καὶ ἑαυτὸν συγκαταλέγει, ἵνα μὴ δοκῇ φορτικὸς εἶναι τούτοις καθ' ὧν τὸν λόγον πεποίηται.* || 1065 *οὐκ ἀπόνητοι: ἀντὶ τοῦ οὐκ ἐπιπολὺ ἔσονται ἀθῷοι ⟨*Lv: *ἀγαθοὶ* g*⟩ οἱ περὶ Αἴγισθον καὶ Κλυταιμνήστραν.* || 1066 *ὦ χθο-*

μα, κατά μοι βόασον οἰκ-
τρὰν ὅπα τοῖς ἔνερθ' Ἀτρεί-
δαις ἀχόρευτα φέρουσ' ὀνείδη·
ὅτι σφιν ἤδη τὰ μὲν ἐκ δόμων (ἀντ. α')
νοσεῖ *, τὰ δὲ πρὸς τέκνων
διπλῆ φύλοπις οὐκέτ' ἐξ-
ισοῦται φιλοτασίῳ διαίτᾳ.
πρόδοτος δὲ μόνα σαλεύει
Ἠλέκτρα, τὸν ἀεὶ πατρὸς
δειλαία στενάχουσ' ὅπως

1069 *ἀχάριστα* Burgesius apud Baileium Hermesian. p. 77 | *ὀνήδη* L corr. L̄ || 1070 *ὅστισ* e, corr. e² | *σφιν ἤδη* Schaeferus: *σφίσιν ἤδη* Llpeg *σφίσιν δὴ* Erfurdtius || 1071 *νοσσεῖ* e *νοσεῖται* glossa parisini 2794 *νοσεῖ δή* Triclinius *νοσοῦσιν* vel potius *νοσώδη* Erfurdtius *νοσεῖ γᾶ* Lachmannus de chor. syst. p. 177 *νοσοῦντα* Kayserus act. sem. philol. heidelb. p. 62 *νοσεύει* Dindorfius *πᾶν Νοσεῖ* Wolffius *νενόσηκεν* Kvičala sitzungsber. d. Wiener akad. XLV p. 454. *νοσεῖ· τᾷ δὲ* Boissonadius *νοσεῖ, Εἶτα τὰ* Langius progr. giss. aest. 1859 p. 13 *νοσεῖ, Ταῦτα δὲ* Brambachius sophokl. gesänge p. 82 | *δόμων ὄλωλεν τέκνα, πρὸς δὲ τῶν διπλῆ* Hartungus | *τὰ πὲ* e, corr. e¹ || 1072 *ἐξεισοῦται* l || 1074 *πρόδοτον* Hamacherus || 1075 *Ἠλέκτρ', οἵτσν* Mudgius Heathius *ἃ παῖς, πότμον* Schneidewinus *Ἠλέκτρα, πότμον* Bergkius *Ἠλέκτρα, τόσ'* EHoffmannus ztschr. f. oest. gymn. 1854 p. 539 *Ἠλέκτρ', εὖτον'* Buchholzius n. jahrb. f. phil. LXXVI p. 343 *Ἠλέκτρα 'κτός,* ASeyffertus progr. brandenb. 1868 p. 16 *ἄδ', ἄλληκτον* Schmalfeldus progr. eisleb. 1861 p. 37. *Ἠλέκτρ', αἰσαν ἀεὶ πατρὸς δειλαίαν* Arnoldus Eos I p. 74 | *τὸν ἀεὶ πότμον* vel *τὸν ἐὸν πότμον* vel potius *τὸν ἀεὶ γόον* sive *νόμον* Dindorfius *τὸν ἀεὶ χρόνον* Heimsoethius krit. stud. I p. 329 *θάνατον πατρὸς* Froehlichius *βίοτον πατρὸς* Hamacherus *πατρὸς ἀεὶ μόρον* COPaulius thes. 2 (Gott. 1865)

νία βροτοῖσιν: οὐ τὴν ἐπίγειόν φησιν ἀλλὰ τὴν κατὰ γῆς χωρῆσαι δυναμένην. || 1068 *ἢ Ἀγαμέμνονα ἢ Ὀρέστην· δοκοῦσι γὰρ* ⟨*καὶ* add. g⟩ *αὐτὸν τεθνηκέναι.* || 1069 *ἀχόρευτα φέρουσ' ὀνείδη: ἐφ' οἷς οὐκ ἄν τις χορεύσειεν.* | *ὀνείδη δὲ τὰ πένθιμα ὀνείδη· ἐπειδὴ ὄνειδος ἦν τῇ Κλυταιμνήστρᾳ ἐπιχαίρειν Ὀρέστου θανάτῳ* ⟨g: *Ὀρέστῃ* Lv⟩. || 1070 *ὅτι σφίσιν ἤδη: ἡ ἀπότασις πρὸς τὴν Κλυταιμνήστραν· ἄγγειλον οὖν, φησίν, ὅτι τὰ κατ' οἶκον νενόσηκεν καὶ οὐκ ἔστιν ὑγιῆ.* || 1072 *οὐκέτ' ἐξισοῦται: οὐκέτι ἴσα φρονοῦσαν ὡς ἐν φιλίᾳ διαιτώμεναι, ἀλλὰ στασιάζουσι πρὸς ἀλλήλας.* || 1074 *πρόδοτος δὲ μόνα σαλεύει: κινδυνεύει· ἐκ μεταφορᾶς τῶν νεῶν* ⟨*νηῶν* Lg⟩. | *μόνη δέ, αὐτὴ* ⟨*αὕτη* L *αὐτῇ* g⟩ *ἐφ' ἑαυτῆς χωρὶς ἀγκύρας* ⟨*σαλεύει* add. g⟩. || 1075 *τὸν ἀεὶ πατρός: λείπει ἡ περί· περὶ τοῦ πατρὸς στενάχουσα, ὡς τὸ Ὁμηρικὸν* ⟨*X* 424⟩ *'τῶν πάντων οὐ τόσσον ὀδύρομαι, ἀχνύμενός περ, ὡς ἑνός'.* | *τὸ δὲ ἑξῆς· ἀεὶ τὸν τοῦ πατρὸς μόρον* ⟨Lv: om. g⟩ *στενάχουσα. ἢ τὸν ἀεὶ, εἰς τὸν ἀεὶ χρόνον.* | *λείπει ἡ περί.*

ἃ πάνδυρτος ἀηδών,
οὔτε τι τοῦ θανεῖν προμη-
θὴς τό τε μὴ βλέπειν ἑτοί-
μα, διδύμαν ἑλοῦσ' Ἐρι-
νύν· τίς ἂν [οὖν] εὔπατρις ὧδε βλάστοι;
οὐδεὶς τῶν ἀγαθῶν ζῶν κακῶς (στρ. β')
εὔκλειαν αἰσχῦναι θέλει
νώνυμος, ὦ παῖ παῖ·
ὡς καὶ σὺ πάγκλαυτον αἰῶνα κλεινὸν εἵλου,

1077 ἃ l α l¹ | πάνδυρτος Porsonus adv. p. 211 Erfurdtius: πανόδυρτος Llpeg πάνοιζυς Nauckius. ὅπως παντόδυρτος olim Nauckius || 1078—1081 sic divisi in L: οὔτε — προμηθὴσ| — ἑτοίμα| — ἐρινύν| — βλάστοι || 1078 οὐτέ l οὐδέ g | τοὺ μὴ θανεῖν parisinus 2794 Eustathius | προμηθ*σ e, corr. e² || 1080 ἐριννὺν pe Eustathius ad *E* 548 p. 581 || 1081 τίσ τἄρ g | οὖν del. Triclinius | βλάστοι Schaeferus: βλαστοὶ Llpe βλαστῇ g || 1082—1097 del. Schoellius, 1082. 1083 affert Ioannes Stobaeus floril. 37, 4 | ἀγαθῶν γὰρ Hermannus (γὰρ ἀγαθῶν Stobaeus Grotii) ἀγαθῶν φὼς Hartungus ἀγαθῶν τοι Langius progr. giss. 1859 p. 19. ἀγαθῶν ἂν — θέλοι Schneidewinus Bergkius | ζῶν del. Brambachius soph. ges. p. 83 || 1083 αἰσχύναι L (corr. Ḅ) lg Stobaeus | θέλοι Orion anthol. 7, 11 || 1084 νώνυμνος L corr. Ḅ | ὦ παι παῖ g ὦ παῖ ὦ παῖ Boissonadius || 1085 πάγκλαυτον L: πάγκλαυστον lpeg | ὦνα — εἵλου separato versu L | αἰῶνα κλεινὸν Sirksius ad Heronis metr. p. 129 Madvigius adv. crit. I p. 219: αἰῶνα κοινὸν LlpegΣ αἰῶ σύνοικον Nauckius αἰῶν' ἄοικον Langius αἰῶν' ἀχέων olim Wolffius αἰῶνα κοινά θ' ASeyffertus progr. brandenb. 1868 p. 17 αἰῶνα κεῖνον Schuppius ztschr. f. oest. gymn. 1863 p. 691 Αἰδῶνα κοινὸν Wolffius ztschr. f. gymn.-w. 1865 p. 763 | πάγκλαυτος αἰῶνα ξυγκαθεῖλες τὸ μὴ καλόν, καθοπλ. Schmalfeldus progr. eisleb. 1868 p. 29

1078 πρόνοιαν οὐκ ἔχουσα τοῦ μὴ ἀποθανεῖν, ὅ ἐστιν ἀφειδοῦσα τῆς ἰδίας ψυχῆς ⟨Brunckius: τύχης Lg⟩ καὶ ῥιψοκινδυνοῦσα. | * Evstathivs ad Hom. *Z* 333 p. 645 ὅμοιον καὶ παρὰ τῷ φιλομήρῳ Σοφοκλεῖ τὸ :.. 'οὔτε τ τοῦ μὴ θανεῖν — ἑτοίμα'. * || 1079 τό τε μὴ βλέπειν ἑτοίμα: ἑτοίμη καὶ τῆς ὄψεως στέρεσθαι, τουτέστιν ἀποστερηθῆναι τῶν ὀμμάτων. | ἀντὶ τοῦ καὶ ἀποθανεῖν ἑτοίμη καὶ ζῶσα κολάζεσθαι· καὶ τοῦτο λέγει διδύμην ἐρινύν. | ἢ ἐπὶ τοῦ θανάτου τὰ δύο· ἑτοίμη μὴ βλέπειν αὐτούς, ἀλλ' ἐν σκότει γενέσθαι τοῦ θανάτου, ἐν τῇ αὐτῇ ἐρινύι ⟨g: ἐρινύει L ἐρινύι v⟩ γενομένη τῷ Ἀγαμέμνονι· ὅ ἐστι διπλῆ ἐρινύς. || 1080 Αἴγισθον καὶ Κλυταιμνήστραν. || 1084 νώνυμνος ⟨Lv: νώνυμος g⟩ τῆς εὐκλείας θέλων γενέσθαι. | ὦ παῖ παῖ: οὕτω καὶ σύ, ὦ παῖ, εἵλου τὸν αἰῶνα πάγκλαυτον ⟨Lv: πάγκλαυστον g⟩. | κοινὸν δὲ διηνεκῆ καὶ κοινὸν ⟨καὶ κ. om. g⟩ ἐπὶ παντὸς αἰῶνος ἑαυτῆς.

τὸ μὴ καλὸν † καθοπλίσασα δύο φέρειν ἐν ἑνὶ λόγῳ,
σοφά τ' ἀρίστα τε παῖς κεκλῆσθαι.
ζώης μοι καθύπερθεν χερὶ (ἀντ. β')
† καὶ πλούτῳ τῶν ἐχθρῶν ὅσον
νῦν ὑπόχειρ ναίεις·
ἐπεί σ' ἐφεύρηκα μοίρᾳ μὲν οὐκ ἐν ἐσθλᾷ
βεβῶσαν, ἃ δὲ μέγιστ' ἔβλαστε νόμιμα, τῶνδε φερο-
μέναν
ἄριστα τᾷ † Διὸς εὐσεβείᾳ.

1087 *τοῦ μὴ καλὸν* g *τοῦ μὴ καλοῦ, καθοπλ.* Wexius progr. suerin. 1863 p. 20 *τὸ μὴ κακὸν* Kayserus n. jahrb. f. philol. LXIX p. 511 *τὸ ζῆν καλὸν* Langius *τὸ δὴ καλὸν* vel potius *τί μὴ καλὸν* Emperius | *καθοπλίσασθαι* p corr. p¹ *καθυπνίσασα* vel *καθιππάσασα* Hermannus *καθυποβαλοῦσα* olim Wolffius de schol. laur. p. 36 *καταπαλαίουσα* Hartungus *κατελπίσασα* Schuppius p. 692 *παροπλίσασα* Meinekius philol. XX p. 719 *ὑπεροπλίσασα* Heimsoethius krit. stud. I p. 359 *δ' ἀποπτύσασα* Gleditschius progr. gymn. Wilh. berol. 1867 p. 15 *καθορμίσασα* ASeyffertus *ἀπολακτίσασα* IHHSchmidtius ant. compositionsl. p. XXXVI *κατοκνήσασα* Madvigius || 1088 *δύο — λόγωι* separato versu L | *φέρεσθαι* omisso *ἐν* Boissonadius *φέρει δ'* Nauckius *φέρεις* Gleditschius | *ἐν ἑνὶ* Brunckius: *ἑνὶ* Lpeg *ἑνὶ* l || 1090 *καθύπερθεν* ς Eustathius: *καθύπερθε* Llpeg | *χειρὶ* Eustathius || 1091 *πλούτῳ τε* Triclinius. *χερσὶ καὶ πλούτοισι* Meinekius ad Oed. Col. p. 265 *πλούτῳ καὶ χειρὶ* Gleditschius | *τεῶν* Hermannus *τοσόνδ'* Langius *δόμων* Wecklinus art. p. 73 || 1092 *ὑπόχειρ* Musgravius: *ὑπὸ χεῖρα* Llpeg *ὑπὸ χέρα* Erfurdtius || 1093 *ἐφηύρηκα* Dindorfius || 1094 *ρα — ἐσθλᾶι* separato versu L | *ἐν* ρς: om. Leg *ἐπ'* l vindobonensis || 1096 *νόμιμα — φερομέναν* separato versu L | *τῶν δὲ* Hermannus | *φερομέναν ἄρ. τᾷ Ζηνὸς* Schuppius ztschr. f. oest. gymn. 1863 p. 692 || 1097 *ἄριστα* LlpegΣ: *ἀρίστα* Πe² *ἑριστὰ* (*ἀρεστὰ, ἔραστα*)$\Sigma\varsigma$ | *τᾶι διὸσ* Ll: *τῇ διὸσ* p *τᾶ διὸσ* eg *γρ. ἀρίστα ταζηνόσ* Π *τῇ ζηνὸσ* superscr. *τοῦ διὸς* vaticanus 47 *τᾷ Ζηνὸς* Triclinius Porsonus ad Eur. Or. 1700 *τᾷδ' Αἰδὸς* Kvíčala sitzungsber. d. Wiener akad. XLV p. 457 *τᾷ πατρὸς* Gleditschius Michaelis | *ἄριστα τὰν σὰν δι' εὐσέβειαν* olim Nauckius *κράτος τ' ἀρισιεῖά τ' εὐσεβείᾳ* Langius *κράτος τε καὶ κῦδος εὐσεβείᾳ* Wecklinus art. p. 11 *ἐπιστάτα Ζηνὸς εὐσέβειαν* Wolffius

1087 *καταπολεμήσασα τὸ αἰσχρὸν καὶ νικήσασα.* | *οἷον τοὺς ἐχθροὺς καταγωνισαμένη* ⟨Lv: *κατὰ τροπωσαμένην* g⟩. || 1090 * Eustathius ad Hom. *Π* 720 p. 1083 *διὸ εὔχεται ὁ δῆθεν κατὰ πολὺ ἐλάττων Ἄσιος οὐκ ἴσος τῷ κολαστέῳ Ἕκτορι γενέσθαι ἀλλὰ μείζων, καὶ οὐχ ἁπλῶς μείζων ἀλλ' ὅσον ἄρα ἐλάττων ἐστίν. ὁ δὲ ταῦτα εὐχόμενος καὶ ἑαυτὸν σεμνύνει, ἐὰν οὕτως ἐλάσσων ὢν θαρρῇ κίνδυνον. ἰστέον δὲ ὅτι καὶ παρὰ τῷ Ὁμηρικῷ ζηλωτῇ Σοφοκλεῖ ἔστι σχῆμα εὐχῆς ὅμοιον ἐν τῷ ᾽ζώης μοι καθύπερθεν ἐχθρῶν χειρὶ καὶ πλούτῳ ὅσον νῦν ὑπὸ χεῖρα ναίεις᾽.* * || 1095 *ἃ δὲ μέγιστ' ἔβλαστε νόμιμα: ἃ δὲ φυσικὰ καὶ μέγιστα νόμιμα ἔβλαστε, τούτων ἀποφερομένη τὰ ἄριστα.* | *ἢ ἐριστά* ⟨L: *ἀρεστὰ* g *ἑριστᾷ* Brunckius⟩ *ἀμφ-*

OP. ἆρ', ὦ γυναῖκες, ὀρθά τ' εἰσηκούσαμεν
ὀρθῶς θ' ὁδοιποροῦμεν ἔνθα χρῄζομεν;
XO. τί δ' ἐξερευνᾷς καὶ τί βουληθεὶς πάρει;
OP. Αἴγισθον ἔνθ' ᾤκηκεν ἱστορῶ πάλαι.
XO. ἀλλ' εὖ θ' ἱκάνεις χὠ φράσας ἀζήμιος.
OP. τίς οὖν ἂν ὑμῶν τοῖς ἔσω φράσειεν ἂν
ἡμῶν ποθεινὴν κοινόπουν παρουσίαν;
XO. ἥδ', εἰ τὸν ἄγχιστόν γε κηρύσσειν χρεών.
OP. ἴθ', ὦ γύναι, δήλωσον εἰσελθοῦσ' ὅτι
Φωκῆς ματεύουσ' ἄνδρες Αἴγισθόν τινες.
ΗΛ. οἴμοι τάλαιν'. οὐ δή ποθ' ἧς ἐκούσαμεν
φήμης φέροντες ἐμφανῆ τεκμήρια;
OP. οὐκ οἶδα τὴν σὴν κληδόν'· ἀλλά μοι γέρων
ἐφεῖτ' Ὀρέστου Στρόφιος ἀγγεῖλαι πέρι.
ΗΛ. τί δ' ἔστιν, ὦ ξέν'; ὡς μ' ὑπέρχεται φόβος.
OP. φέροντες αὐτοῦ σμικρὰ λείψαν' ἐν βραχεῖ
τεύχει θανόντος, ὡς ὁρᾷς, κομίζομεν.
ΗΛ. οἰ 'γὼ τάλαινα, τοῦτ' ἐκεῖν'· ἤδη σαφὲς

1099 θ' le²: δ' Lpeg || 1100 *ἐπερευνᾷσ* g || 1101 *ᾤκη*εν* e, corr. e² *ᾤκησεν* g | *γρ. μαστεύω* Ll || 1102 *ὀρθῶσ ἱκάνεισ* l vindobonensis (superscr. *ἀλλ' εὖ γρ*$^{\alpha\iota}$) | *εὖ γ'* Turnebus | *χ'ὡ* Ll *χὠ* g || 1104 *κυνόπουν* e | *ἡμῶν παρόντων κοινόπουν ὁμιλίαν* Nauckius || 1105 *'*δ'* p *ἡδ'* p¹ *ᾗδ'* g | *τε* g || 1107 *φωκῆσ* L: *φωκῆσ* Ll *φωκεῖσ* lpeg | *ματεύουσ'* pς: *μα*στεύουσ'* L *μαστεύουσ'* le(eraso σ)g || 1108 *οὐ* e *μὴ* superscr. e² | *τάλαιν'. ἆρα ποθ'* vindobonensis | *εἰσακούσαμεν* l corr. l¹ || 1109 *φέρ****τεσ* p || 1110 *ἀλλ' ἅ* g || 1111 *στροφίοσ* Ll || 1112—1114 del. Schoellius || 1113 *θανόντος αὐτοῦ* Nauckius | *σμικρὰ* L: *μικρὰ* lpeg || 1114 *θονόντοσ* g corr. g¹ *φέροντες* Nauckius | *προσήκομεν* Wecklinus art. p. 52 || 1115 *οἰ ἐγὼ* Llp *οἰ ἐγὼ* l¹e(eraso ε)g | post *ἐκεῖν'* distinxit Neuius

ηρίστῳ τῇ εὐσεβείᾳ τῇ τοῦ Διός· ἢ ἐριστὰ ⟨Lv: *ἔραστα* g *ἐριστᾷ* Brunckius⟩ *τῇ εὐσεβείᾳ* ⟨*τῆς εὐσεβείας* g⟩, *ᾗ ἄν τις ἐρίσειεν, ἀντὶ τοῦ περισπουδάστῳ.* | *προσφερομένην τῇ εὐσεβείᾳ τὰ νόμιμα, ἀντὶ τοῦ* ⟨v: om. L⟩ *μετὰ εὐσεβείας πράττουσαν* ⟨ed. rom.: *πράττουσα* Lgv⟩ ⟨*τὰ μὴ νόμιμα* add. g⟩. || 1098 *Ὀρέστης πάρεστιν σὺν τῷ Πυλάδῃ κομίζων τὰ λείψανα τῶν λογοποιουμένων ὀστῶν ἑαυτοῦ.* | *θαυμαστὴ ἡ οἰκονομία τοῦ ποιητοῦ, μὴ ἅμα τῇ ἀπαγγελίᾳ τοῦ θανάτου κομίσαι τὰ λείψανα, ἵνα εὔλογος πρόφασις τῆς παρόδου γένηται τῷ Ὀρέστῃ, καὶ παραυτὰ ὁ ἀναγνωρισμὸς πρὸς αὔξησιν τοῦ πάθους.* || 1102 *ἀληθὴς καὶ οὐχ ὑπέχων ζημίαν τοῦ ψεύδους.* ⟨*ἀζήμιος: ἀληθής, μὴ ὑποκείμενος ζημίᾳ ὡς μὴ ἀπατήσας ἡμᾶς.* g⟩ ⟨Suidas *ἀζήμιος*⟩. | ⟨*ἄμεμπτος.* add. Ll⟩

πρόχειρον ἄχθος, ὡς ἔοικε, δέρκομαι.
ΟΡ. εἴπερ τι κλαίεις τῶν Ὀρεστείων κακῶν,
τόδ' ἄγγος ἴσθι σῶμα τοὐκείνου στέγον.
ΗΛ. ὦ ξεῖνε, δός νυν, πρὸς θεῶν, εἴπερ τόδε
κέκευθεν αὐτὸν τεῦχος, εἰς χεῖρας λαβεῖν,
ὅπως ἐμαυτὴν καὶ γένος τὸ πᾶν ὁμοῦ
ξὺν τῇδε κλαύσω κἀποδύρωμαι σποδῷ.
ΟΡ. δόθ' ἥτις ἐστὶ προσφέροντες· οὐ γὰρ ὡς
ἐν δυσμενείᾳ γ' οὐσ' ἐπαιτεῖται τόδε,
ἀλλ' ἢ φίλων τις ἢ πρὸς αἵματος φύσιν.
ΗΛ. ὦ φιλτάτου μνημεῖον ἀνθρώπων ἐμοὶ

1117 *κλάεις* Dindorfius | *ὀρεστειῶν* g || 1119 *ξένε* lg | *δός νυν* Brunckius: *δὸς νῦν* Llpeg || 1120 *κεύθει νιν ὅντ' οὐ τεῦχος* Burgesius apud Bayleium Hermesian. p. 76 | *ἐς* Brunckius || 1121. 1122 del. Schoellius | *καὶ τὸ γένος σ* e | *ἐμοῦ* g || 1122 *κ'ἀποδύρωμαι* L *καὶ ἀποδύρωμαι* l *κἀποδύρομαι* g || 1123 *ἐστὶν* g || 1124 *ἐπαιτεῖ* L(corr. Ll)g | *τόδε* Leg: *τάδε* Llp || 1125 del. Iahnius | *τίς* lg. *τίς ἐστιν* Froehlichius *ἔφυ τις* Nauckius, uterque deleto *φύσιν* || 1126 *φίλτατον* e, corr. e^2

1117 *ἀξιοπίστως ἄγαν Ὀρέστης σκληρός ἐστιν, οὐχ οἷον δεῖ ἄγγελον εἶναι, καὶ συναχθόμενον τοῖς ἀτυχήμασιν ἔσθ' ὅτε.* || 1123 *εἰκὸς αὐτοῖς ἕπεσθαί τινας. περιπαθῶς δὲ λίαν τὸ ἥτις ἐστίν.* || 1126 *λαβοῦσα τὸ τεῦχος* ⟨gv: *τοῦ τεύχους* L⟩ *φησίν· ὑπερφυῶς δὲ ἔχει τῇ διαθέσει λαβοῦσαν καὶ βαστάζουσαν τὰ ὀστᾶ ὀδύρεσθαι. Ὁμήρος* ⟨*T* 288⟩ *ζωὸν μέν σ' ἔλιπον ἐγὼ κλισίηθεν ἰοῦσα.* | * Apsines art. rhet. p. 724 Ald. *κινεῖ δ' ἔλεον καὶ λόγος τις γινόμενος πρὸς κτήματα τοῦ τεθνεῶτος. ... καὶ ἡ Ἠλέκτρα ἐν τῷ Ὀρέστῃ θεασαμένη τὴν ὑδρίαν ἐν ᾗ πλαστῶς κεκομισμένα ὀστέα αὐτοῦ διαλέγεται μὲν πρὸς αὐτήν, κινεῖ δὲ ἔλεον. φησὶ γοῦν 'ὦ φιλτάτου — λοιπόν'. ἔπειτα τούτοις συνάπτει τὸν παρ' ἐλπίδας* ⟨*ἐλπίδα* Spengelius⟩ *τόπον καλούμενον, καὶ αὐτὸν ἔλεον κινεῖν δυνάμενον* [*φησὶ γὰρ 'κοίτης* ⟨*κύτει* Bakius⟩ *μικρὸς ἐν μικρῷ'* ⟨1142⟩] ⟨del. Michaelis⟩, *καὶ ἐπιτίμησαν αὐτῷ συνέπλεξεν, ὥσπερ μήποτε ὄφελε, φησίν, ἀλλὰ πρότερον τεθνήκειν· ἔπειθ' ἃ ἔδει τεθνεῶτος αὐτοῦ γεγονέναι ὡς οὐ γεγονότα διέξεισιν· οὐ γὰρ ἔθαψά σε, φησίν, οὐδὲ περιέστειλα.* ⟨conf. ad v. 808.⟩ * | * Gellius VI, 5 *histrio in terra Graecia fuit fama celebri, qui gestus et vocis claritudine et venustate ceteris antistabat: nomen fuisse aiunt Polum; tragoedias poetarum nobilium scite atque asseverate actitavit. is Polus unice amatum filium morte amisit. eum luctum quoniam* ⟨*quando* Michaelis⟩ *satis visus est eluxisse, rediit ad quaestum artis. in eo tempore Athenis Electram Sophoclis acturus gestare urnam quasi cum Oresti ossibus debebat. ita compositum fabulae argumentum est, ut veluti fratris reliquias ferens Electra comploret commisereaturque interitum eius * * * existi-*

ψυχῆς Ὀρέστου λοιπόν, ὡς ἀπ' ἐλπίδων
οὐχ ὕνπερ ἐξέπεμπον εἰσεδεξάμην.
νῦν μὲν γὰρ οὐδὲν ὄντα βαστάζω χεροῖν,
δόμων δέ σ', ὦ παῖ, λαμπρὸν ἐξέπεμψ' ἐγώ. 1130
ὡς ὤφελον πάροιθεν ἐκλιπεῖν βίον,
πρὶν ἐς ξένην σε γαῖαν ἐκπέμψαι χεροῖν
κλέψασα ταῖνδε κἀνασώσασθαι φόνου,
ὅπως θανὼν ἔκεισο τῇ τόθ' ἡμέρᾳ,
τύμβου πατρῴου κοινὸν εἰληχὼς μέρος. 1135
νῦν δ' ἐκτὸς οἴκων κἀπὶ γῆς ἄλλης φυγὰς
κακῶς ἀπώλου, σῆς κασιγνήτης δίχα·
κοὔτ' ἐν φίλαισι χερσὶν ἡ τάλαιν' ἐγὼ
λουτροῖς ἐκόσμησ' οὔτε παμφλέκτου πυρὸς
ἀνειλόμην, ὡς εἰκός, ἄθλιον βάρος. 1140
ἀλλ' ἐν ξέναισι χερσὶ κηδευθεὶς τάλας
σμικρὸς προσήκεις ὄγκος ἐν σμικρῷ κύτει.

1127 *μορφῆς τ' Ὀρέστου λείψαν'* Morstadtius p. 33 | *ὥς σ'* vindobonensis (*σ'* in litura) Brunckius | *ἄπ'* p vindobonensis (in lit.) *ὑπ'* Schaeferus. *ἀπελπίδων* e || 1128 *ὅνπερ* harleianus Dobraeus adv. II p. 51: *ὥνπερ* Llpeg *ὥσπερ* vindobonensis ς Morstadtius | *εἰσέπεμπον* ut videtur L corr. B | *ὧν ὑπαί σ' ἔπεμπον* Wolffius | *ἀπεδεξάμην* g || 1129. 1130 del. Nauckius || 1130 *λαμπρῶν* e, corr. e^1 || 1131 *ὤφελον* Llpeg: *ὤφελεσ* Be^2 vindobonensis ς | *πάροιθε* l corr. l^1 || 1132 *ἐκπέμψαι* Llpeg: *ἐκπέμψω* B || 1133 *κλέψασα* Llpeg: *κλέψασαν* Bς | *κἀνασώσασθαι* Llpeg: *κἀνασώσασα* B vindobonensis ς || 1135 *εἰληφὼς* e || 1136 *κἀπὸ* L corr. B || 1137 *κακῶ* L corr. B | *κά**γνητησ* p corr. p^1 || 1139 *λουτροῖσ* Llpeg: *λουτροῖ(σ* l^1 *λουτροῖς σ'* palatinus Schaeferus melet. crit. p. 132 | *ἐκόσμισ'* e | *π***òσ* L corr. B || 1140 *ἄθλιον δέμας* Nauckius || 1141 *ξέναισι* pe: *ξένηισι* Llg || 1142 *μικρὸς* Suidas | *ὄγκου* g | *μικρῷ* lp Suidas

matur. igitur Polus, lugubri habitu Electrae indutus, ossa atque urnam e sepulcro tulit filii et quasi Oresti amplexus opplevit omnia non simulacris neque imitamentis, sed luctu atque lamentis veris et spirantibus. itaque cum agi fabula videretur, dolor actus est. * || * 1126 Eustathius ad Hom. *H* 86 p. 666 *καὶ αὐτὸ δὲ τὸ μνημεῖον μνήμην σαφῶς δηλοῖ παρὰ Σοφοκλεῖ ἐν τῷ 'μνημεῖον ψυχῆς Ὀρέστου'.* * || 1127 *λοιπὸν μνημεῖον.* || 1137 *οἷον τῆς μόνης σου κηδομένης. ὅλα δὲ ἐπιτέταται τῷ πάθει διὰ τὸ παρεῖναι τὸν Ὀρέστην· ὡς καὶ Πηνελόπη παρόντα Ὀδυσσέα θρηνεῖ παρ' Ὁμήρῳ, ἐν οἷς φησί* ⟨*τ* 209⟩ *'ἐὸν ἄνδρα παρήμενον'.* | *ἐνθάδε δὲ δίκαιον δηλοῦσθαι ὕτι ἀδελφὴ αὐτοῦ ἐστιν ἡ* ⟨Brunckius: *ἢ* L *αὐτοῦ — ἡ* om. v⟩ *ἐν τῷ λόγω· ἀγνοῶν γὰρ αὐτὴν Ὀρέστης ἀπολοφυρομένην γνώσεται.* || 1142 * Suidas *ὄγκος· τὸ βάρος. Σοφοκλῆς 'μικρὸς — κύτει' περὶ τῶν Ὀρέστου λειψάνων.* * | *τῇ θήκῃ.*

οἰμοι τάλαινα τῆς ἐμῆς πάλαι τροφῆς
ἀνωφελήτου, τὴν ἐγὼ θάμ' ἀμφὶ σοὶ
πόνῳ γλυκεῖ παρέσχον. οὔτε γάρ ποτε
μητρὸς σύ γ' ἦσθα μᾶλλον ἢ κἀμοῦ φίλος,
οὔθ' οἱ κατ' οἶκον ἦσαν, ἀλλ' ἐγὼ τροφός,
ἐγὼ δ' ἀδελφὴ σοὶ προσηυδώμην ἀεί.
νῦν δ' ἐκλέλοιπε ταῦτ' ἐν ἡμέρᾳ μιᾷ
θανόντι σὺν σοί. πάντα γὰρ συναρπάσας
θύελλ' ὅπως βέβηκας. οἴχεται πατήρ,
τέθνηκ' ἐγώ σοι, φροῦδος αὐτὸς εἰ θανών·
γελῶσι δ' ἐχθροί, μαίνεται δ' ὑφ' ἡδονῆς

1144 *τὴν ἔγωγ', ἄδελφε, σοὶ* Froehlichius || 1145 *παρεῖχον* Nauckius || 1146 *σύ γ' εἶλκες μαστόν* deletis *ἦ — ἦσαν* Nauckius | *κἀμοῦ τέκος* Dindorfius *κἀμοῦ 'φέλος* Meinekius ad Oed. Col. p. 266 *κἀμοῦ θάλος* Arnoldus soph. rett. p. 34 || 1147 del. Schenkelius ztschr. f. oest. gymn. 1869 p. 539 | *οἱ* Llp: *οἳ* l¹eg *αἱ* Bintzius de usu adiect. ap. Nonnum p. 40 || 1148 suspectus Herwerdeno ad Oed. reg. p. 200 | *ἀδελφῇ* e | *σοὶ* pe: *σοι* L *σὴ* Ele²g | *τροφὸς Ἐγώ τ' ἀδελφὴ σὴ* Meinekius. *ἔγωγε τέθθη σοι* Morstadtius p. 35. *ἐγὼ δὲ μήτηρ σὴ προσηυδώμην, κάσι* Nauckius (mél. gréco-rom. III p. 29). *κἀμοῦ τέκος Ἐγώ τ' ἀδελφὴ* (vel *ἄδελφε*) *σοὶ προσηυδώμην τροφός* deleto 1147 Schenkelius | *προσηυδώμην* Elpe: *προσηυδόμην* Ll¹g || 1150 *θανόντα* e²g || 1151 *βέβωκασ* g corr. g¹ | *οἴχεται δόμος* Schenkelius || 1152 del. Schenkelius | *τέτηκ'* Musgravius Froehlichius | *σοι* in litura l | *ἐγώ· σὺ* Erfurdtius Froehlichius

1146 *οὐ γὰρ ἦς* ⟨Lv: *ἦσθα* g⟩, *φησί, τῆς μητρός ποτε ἢ καὶ ἐμοῦ μᾶλλον, ἵνα ἐπὶ τοῦ ἦσθα διαστείλωμεν· οὐκ ἦσθα τῆς μητρός, ἀλλὰ μᾶλλον καὶ ἐμοῦ· οἷον ἐγώ σοι μᾶλλον ἦμην μήτηρ ἤπερ ἡ Κλυταιμνήστρα· τὸ δὲ φίλος ἀντὶ τοῦ ὄφελος* ⟨*φίλος — ὄφελος* Suidas *φίλος*⟩. *ἄλλως· οὐκ ἦς* ⟨Lv: *ἦσθα* g⟩ *τῆς μητρὸς φίλος μᾶλλον ἢ ἐμοῦ* ⟨L: *κἀμοῦ* g *καὶ ἐμοῦ* v⟩, *ἀντὶ τοῦ οὐ τῇ μητρὶ προσέκεισο μᾶλλον. ἄμεινον δὲ τὸ ἕτερον διὰ τὴν ἡλικίαν τοῦ Ὀρέστου, ἐφ' ᾗ τὸ φίλον εἶναι αὐτὸν καὶ διακρίνειν τινὰ τότε οὐκ ἐνεχώρει· μικρὸς γὰρ ἦν.* || 1153 * Apsines art. rhet. p. 724 *κινεῖ δὲ ἔλεον καὶ ἡ τῶν ἐχθρῶν ἐπ' αὐτοῖς ἐσομένη χαρὰ δηλουμένη καὶ νὴ Δία τις ἡδονή· ἡ γοῦν Ἠλέκτρα καὶ ἀπὸ τῆς περὶ τὸν Αἴγισθον καὶ Κλυταιμνήστραν χαρᾶς οὕσης κινεῖ τὸν ἔλεον. γελῶσι δέ, φησίν, οἱ ἐχθροὶ καὶ μαίνεται ἡ μήτηρ ὑπὸ τῆς ἡδονῆς.* Eustathius ad Hom. Ζ 389 p. 649 *τὸ δὲ μαινομένη ἐνθουσιῶν δηλοῖ τὴν γυναῖκα πρὸς ὁρμὴν τῷ τοῦ ἀνδρὸς πόθῳ, οὗ ἡ ἐπίτασις μανίᾳ ἔοικε, καθὰ δηλοῖ καὶ τὸ 'μαίνεται δ' ὑφ' ἡδονῆς' παρὰ Σοφοκλεῖ.* ad Θ 111 p. 702 *ὡς δὲ καὶ τὸ καθ' ὑπερβολὴν ἐρᾶν μανίᾳ ἔοικε καὶ ὁ πάσχων αὐτὸ μαίνεσθαι δοκεῖ, ὁμοίως δὲ καὶ ὁ κατ' ἄλλην ἄλογον καὶ ἀσύμμετρον ἔφεσιν πλεονάζων τοιούτῳ ἐνίσχεται σκώμματι, δῆλον ἐκ τῶν σοφῶν. μαίνεται γοῦν τις ὑφ' ἡδονῆς παρὰ Σοφοκλεῖ.* *

μήτηρ ἀμήτωρ, ης ἐμοὶ σὺ πολλάκις
φήμας λάθρᾳ προύπεμπες ὡς φανούμενος
τιμωρὸς αὐτός. ἀλλὰ ταῦθ' ὁ δυστυχὴς
δαίμων ὁ σός τε κἀμὸς ἐξαφείλετο,
ὅς σ' ὧδέ μοι προύπεμψεν ἀντὶ φιλτάτης
μορφῆς σποδόν τε καὶ σκιὰν ἀνωφελῆ.
οἴμοι μοι.
ὦ δέμας οἰκτρόν. φεῦ φεῦ.
ὦ δεινοτάτας, οἴμοι μοι,
πεμφθεὶς κελεύθους, φίλταθ', ὥς μ' ἀπώλεσας·
ἀπώλεσας δῆτ', ὦ κασίγνητον κάρα.
τοιγὰρ σὺ δέξαι μ' ἐς τὸ σὸν τόδε στέγος,
τὴν μηδὲν εἰς τὸ μηδέν, ὡς σὺν σοὶ κάτω
ναίω τὸ λοιπόν. καὶ γὰρ ἐνίκ' ἦσθ' ἄνω,
ξὺν σοὶ μετεῖχον τῶν ἴσων, καὶ νῦν ποθῶ
τοῦ σοῦ θανοῦσα μὴ ἀπολείπεσθαι τάφου·
τοὺς γὰρ θανόντας οὐχ ὁρῶ λυπουμένους.
ΧΟ. θνητοῦ πέφυκας πατρός, Ἠλέκτρα, φρόνει·

1155 φήμην vindobonensis | λάθρα lpeg | προύπεμπεσ e: προὔπεμπεσ Llpg || 1156 αὐτοῖσ e, corr. e² αὐτῆς Wecklinus art. p. 38 | δυστυχέστατος deleto αὐτός Wolffius || 1157 σόςε L σός τε B | κἀμ*** p corr. p¹ | ἐξαφείλατο L(ut videtur, corr. B)g || 1158—1164 del. Schoellius | σ' om. g | προύπεμψεν e: προὔπεμψεν Llpg | φιλτάτου Le corr. Le² || 1159 σπο*δόν L || 1160—1162 'verba misere luxata' Nauckius | οἴ μοι μοί L οἴ μοι μοι l οἴ μοι Hermannus || 1162 οἴ μοι μοί Ll οἴ μοι Hermannus || 1163 κελεύθους Bg: κελεύθου Llpeg || 1165 τοι γὰρ L τοὶ γὰρ l | εἰσ p || 1166 ἐσ p || 1167 τολοιπόν p | ἦσθ' Ll | ἄνωι l || 1168 κατεῖχον L corr. B || 1169 μὴ ἀπολείπεσθαι eraso priore α L μὴξ'ἀπολείπεσθαι l μὴ'πολείπεσθαι pe μὴ ἐκλείπεσθαι g μἀπολείπεσθαι Dindorfius || 1170 del. Zippmannus athetes. soph. spec. p. 1 || 1171 ἠλέκτρᾳ l | φρόνει suspectum Nauckio, qui olim coniecerat θνητοῦ γεγῶτα πατρός, Ἠλέκτρα, φρόνει Θανόντ' Ὀρέστην

1154 * Apsines art. rhet. p. 724 κινεῖ δὲ ἔλεον καὶ ἡ ἀνάμνησις ὧν εἶπεν ἢ ἐποίησεν. ... κατὰ τοῦτον τὸν τρόπον καὶ Σοφοκλῆς τοιούτους τινὰς λόγους τῇ Ἠλέκτρᾳ περιτέθεικε· θρηνοῦσα γὰρ τὸν ἀδελφόν [ἐστι] τεθνεῶτα ὡς ᾤετο διέξεισι τὰς ἀγγελίας ἃς ἔπεμπε πρὸς αὐτὴν ὡς ἥξων αὐτὸς οὐκ εἰς μακρὰν τιμωρησόμενος τὸν Αἴγισθον. * || 1163 * Alexander de fig. 13 τοῦτο δέ τινες ἰδίως ἀναδίπλωσιν λέγουσιν, ὅταν τὸ δεύτερον λεγόμενον ἄρχηται ἀπὸ τῆς τοῦ προηγουμένου τελευτῆς, ὡς Σοφοκλῆς 'ὦ φίλταθ' — κάρα'. * | ⟨ὦ μ' ἀπώλεσας: τὸ ὦ ἀντὶ τοῦ ᾗ, ἐν ᾗ με ἀπώλεσας. add. g⟩ || 1171 πιθανῶς πρόσκειται τὸ ὄνομα τῆς Ἠλέκτρας, ἵνα μάθῃ Ὀρέ-

ϑνητὸς δ' Ὀρέστης· ὥστε μὴ λίαν στένε.
[πᾶσιν γὰρ ἡμῖν τοῦτ' ὀφείλεται παθεῖν.]
ΟΡ. φεῦ φεῦ. τί λέξω; ποῖ λόγων ἀμηχανῶν
ἔλθω; κρατεῖν γὰρ οὐκέτι γλώσσης σθένω.
ΗΛ. τί δ' ἔσχες ἄλγος; πρὸς τί τοῦτ' εἰπὼν κυρεῖς;
ΟΡ. ἦ σὸν τὸ κλεινὸν εἶδος Ἠλέκτρας τόδε;
ΗΛ. τόδ' ἔστ' ἐκεῖνο, καὶ μάλ' ἀθλίως ἔχον.
ΟΡ. οἴμοι ταλαίνης ἆρα τῆσδε συμφορᾶς.
ΗΛ. οὐ δή ποτ', ὦ ξέν', ἀμφ' ἐμοὶ στένεις τάδε;
ΟΡ. ὦ σῶμ' ἀτίμως καθέως ἐφθαρμένον.
ΗΛ. οὗτοι ποτ' ἄλλην ἢ 'μὲ δυσφημεῖς, ξένε.
ΟΡ. φεῦ τῆς ἀνύμφου δυσμόρου τε σῆς τροφῆς.
ΗΛ. τί μοί ποτ', ὦ ξέν', ὦδ' ἐπισκοπῶν στένεις;
ΟΡ. ὡς οὐκ ἄρ' ἤδη τῶν ἐμῶν οὐδὲν κακῶν.
ΗΛ. ἐν τῷ διέγνως τοῦτο τῶν εἰρημένων;
ΟΡ. ὁρῶν σε πολλοῖς ἐμπρέπουσαν ἄλγεσιν.

1173 del. Bergkius ztschr. f. alt.-wiss. 1835 p. 962. Aristoph. fragm. p. 1135 (Ioannes Stobaeus floril. 118, 16 *Ἀριστοφάνους Πολυίδου. τὸ γὰρ φοβεῖσθαι τὸν θάνατον λῆρος πολύς· πᾶσιν — παθεῖν.*) | πᾶσι e || 1174 *ποίων λόγων* p | *ἀμηχανῶν* parisinus 2794: *ἀμηχάνων* Llpeg | *γλώσσης* Lpe: *γνώμης* ElElg || 1176 *χορὸς* notam praescr. g^2 | *ἔσχε σ'* Bergkius | *ἄλγος, πρὸς* Hermannus || 1177 *ἦ* Lpeg: *εἰ* g^1 *ἃ* l *ἆρα* superscr. l^1 | *σὸν τὸ* Llp: *τὸ σὸν* e *σὸν* g | *Ἠλέκτρας* Elpe: *Ἠλέκτρα* Lg || 1178 seqq. Bergkius dittographiam statuit, ut in aliis antigraphis se exceperint soli 1178. 1181. 1182. 1183. 1180 (*τί δή ποτ'*), melius in aliis 1178. 1181. 1182. 1179. 1184 (*τί δή ποτ'*) | 1178. 1179 del. Schoellius | *ἐστ'* lg || 1179 *ἆρα* Elp: *ἄρα* Lleg || 1180 *οὐ* Σ: *τί* L(.*ου.* superscr. E)lpeg *σὺ* Steinhartus progr. portens. saecul. 1843 p. 7 | *ξ**'* e, corr. e^2 || 1181. 1182 del. Schoellius | *κἀσεβῶς* Heimsoethius krit. stud. I p. 92 || 1182 *οὗτοι πότ'* l *οὗτοί ποτ'* e | *ἢ 'με* l || 1183 *τ** e, corr. e^2 || 1184 *μοί* Le^2 (in litura)Suidas: *δή* Elpg | *ὧδέ μ'* e || 1185 *ἤδη* Heathius Brunckius: *ἤιδειν* Llpeg | *ἐγὼ* L *οὐδὲν* corr. E || 1186—1201 del. Schoellius || 1187 *ἐνπρέπουσαν* Ll | *ἄλγεσι* p

στης· οὐ γὰρ μόνη ἦν αὐτῷ ἀδελφή· τοῖς δὲ κοινοῖς βοηθήμασι χρήται ὁ χορὸς ἐν τῇ παρηγορίᾳ. || 1174 *ἀναγκαῖον ἐμφανισθῆναι τὸν Ὀρέστην· διεφθάρη γὰρ ἂν* ⟨g: om. L⟩ *τὸ συνεκτικὸν τῆς ὑποθέσεως σωπῶντος αὐτοῦ.* || 1178 *τοῦτο δύναται μὲν καὶ ἡ Ἠλέκτρα λέγειν· εὐπρεπέστερον δὲ τῷ χορῷ περίκειται, ἵνα μὴ περὶ τοῦ ἑαυτῆς εἴδους εἴπῃ* ⟨gv: εἶπε L⟩ *τι. θαυμαστῶς δὲ τὴν μὲν Κλυταιμνήστραν ἀπὸ τοῦ λαμπροῦ σχήματος ὁ ἄγγελος ἐγνώρισεν* ⟨663⟩, *οὗτος δὲ οὐ γινώσκει τὴν Ἠλέκτραν διὰ τὸ κεκακῶσθαι τὸ σῶμα* ⟨*αὐτῆς ἀπὸ τῆς θλίψεως. καὶ ἄλλως. τι δ' ἔσχες* add. g⟩. || 1180 *ἆρα οὐ περὶ ἐμοῦ τάδε;* || 1184 *καθορῶν* ⟨Suidas *ἐπισκοπῶν*⟩. || 1186 *ἐν τίνι; ἢ διὰ τί;* | *ποίῳ λόγῳ εἰρημένῳ τοῦτον συνῆψας τὸν λόγον;*

ΗΛ. καὶ μὴν ὁρᾷς γε παῦρα τῶν ἐμῶν κακῶν.
ΟΡ. καὶ πῶς γένοιτ' ἂν τῶνδ' ἔτ' ἐχθίω βλέπειν;
ΗΛ. ὀθούνεκ' εἰμὶ τοῖς φονεῦσι σύντροφος.
ΟΡ. τοῖς τοῦ; πόθεν τοὔτ' ἐξεσήμηνας κακόν;
ΗΛ. τοῖς πατρός. εἶτα τοῖσδε δουλεύω βίᾳ.
ΟΡ. τίς γάρ σ' ἀνάγκη τῇδε προτρέπει βροτῶν;
ΗΛ. μήτηρ καλεῖται, μητρὶ δ' οὐδὲν ἐξισοῖ.
ΟΡ. τί δρῶσα; πότερα χερσὶν ἢ λύμῃ βίου;
ΗΛ. καὶ χερσὶ καὶ λύμαισι καὶ πᾶσιν κακοῖς.
ΟΡ. οὐδ' οὐπαρήξων οὐδ' ὁ κωλύσων πάρα;
ΗΛ. οὐ δῆθ'· ὃς ἦν γάρ μοι σὺ προύθηκας σποδόν.
ΟΡ. ὦ δύσποτμ', ὡς ὁρῶν σ' ἐποικτείρω πάλαι.
ΗΛ. μόνος βροτῶν νυν ἴσθ' ἐποικτείρας ποτέ.
ΟΡ. μόνος γὰρ ἧκω τοῖς ἴσοις ἀλγῶν κακοῖς.
ΗΛ. οὐ δή ποθ' ἡμῖν ξυγγενὴς ἥκεις ποθέν;
ΟΡ. ἐγὼ φράσαιμ' ἄν, εἰ τὸ τῶνδ' εὔνουν πάρα.
ΗΛ. ἀλλ' ἔστιν εὔνουν, ὥστε πρὸς πιστὰς ἐρεῖς.
ΟΡ. μέθες τόδ' ἄγγος νῦν, ὅπως τὸ πᾶν μάθῃς.
ΗΛ. μὴ δῆτα πρὸς θεῶν τοῦτό μ' ἐργάσῃ, ξένε.
ΟΡ. πείθου λέγοντι, κοὐχ ἁμαρτήσῃ ποτέ.
ΗΛ. μή, πρὸς γενείου, μὴ 'ξέλῃ τὰ φίλτατα.

1188 *γε* om. p(add. p^2)g | *φλαῦρα* Meinekius ad Oed. Col. p. 268 || 1189 *τῶνδ' ἔτ'* ς: *τῶνδέ τ'* Llpe *τῶν δέ τ'* g | *αἰσχίω* Nauckius || 1190 *ὅθ' οὕνεκ'* Ll *ὅθ' ὅυνεκ'* g | *μοι* ut videtur p, *εἰμὶ* corr. p^1 || 1191 *ἐξεσήμηνας* Epe: *ἐξεσήμηνεσ* L *ἐξεσήμανας* l *ἐξήμανασ* g | *κακῶν* g | *τοῖς τοῦ ποθ'; ἓν τοῦτ' ἐξεσήμηνας κακόν.* Wexius progr. suerin. 1863 p. 19 || 1193 *γάρ σ'* Ellpe (*σ* eraso): *γὰρ* Lg | *ἀνάγκη* l^1 vindobonensis ς: *ἀνάγκη* Llpeg(Σ) | *τῇδε* l | *προστρέπει* Reiskius || 1194 *ἐστ' ἴση* Froehlichius || 1196 *πᾶσιν* Ellpe^2: *πᾶσι* Leg || 1197 *ὁ παρήξων* g | *οὐδ'* lgς: *οὔθ'* Lpe || 1198 *δῆτ'* L(corr. E)lg | *γὰρ ἦν* pg | *προύθηκασ* e: *προὔθηκα* L *προὔθηκασ* E(aut E)lpg || 1199 *σ'* in litura e aut e^2 || 1200 om. g, in margine add. g^2 restitutis rectis personarum notis | *νυν* Bruncklus: *νῦν* Llpeg | *ποτέ* Llpeg: *ἐμέ* ς Herwerdenus exerc. crit. p. 123 *με σύ* harleianus || 1201 *τοῖσ ἴσοισ* L: *τοῖσι σοῖσ* Ellpeg || 1202 *οὐ μὴ δή* g *ἦ δή* vindobonensis | *ποτ'* g corr. g^1 | *ὑμῖν* p | *συγγενὴσ* e | *μὴ ἥκεισ* g *ἥκει* harleianus Morstadtius p. 35 || 1203 *εἴ τι* g || 1204 *ἐστὶν* Lp || 1205 *ἄλγοσ* g *γρ. ἄγγοσ* g^2 || 1207 *πείθου* Lpeg: *πειθοῦ* l *πιθοῦ* ς | *ἁραρτήσει* g *ἀραρτήση* g^1 *ἁμαρτήσει* vulgo | *τόδε* Wecklinus art. p. 36 || 1208 affert Eustathius ad Hom. *A* 427 p. 129 | *μ' ἐξέλῃ* Elmsleius ad Oed. reg. 1522. Eur. Heracl. 977

1193 *εἰς τοῦτο.* || 1194 *οὐκ ἴσα πράσσει τῷ τῆς μητρὸς ὀνόματι* ⟨Suidas *ἐξισοῖ*⟩.

ΟΡ. οὔ φημι' ἐάσειν. *ΗΛ.* ὦ τάλαιν' ἐγὼ σέθεν,
Ὀρέστα, τῆς σῆς εἰ στερήσομαι ταφῆς.
ΟΡ. εὔφημα φώνει· πρὸς δίκης γὰρ οὐ στένεις.
ΗΛ. πῶς τὸν θανόντ' ἀδελφὸν οὐ δίκῃ στένω;
ΟΡ. οὔ σοι προσήκει τήνδε προσφωνεῖν φάτιν.
ΗΛ. οὕτως ἄτιμός εἰμι τοῦ τεθνηκότος;
ΟΡ. ἄτιμος οὐδενός σύ· τοῦτο δ' οὐχὶ σόν.
ΗΛ. εἴπερ γ' Ὀρέστου σῶμα βαστάζω τόδε.
ΟΡ. ἀλλ' οὐκ Ὀρέστου, πλὴν λόγῳ γ' ἠσκημένον.
ΗΛ. ποῦ δ' ἔστ' ἐκείνου τοῦ ταλαιπώρου τάφος;
ΟΡ. οὐκ ἔστι· τοῦ γὰρ ζῶντος οὐκ ἔστιν τάφος.
ΗΛ. πῶς εἶπας, ὦ παῖ; *ΟΡ.* ψευδὴς οὐδὲν ὧν λέγω.
ΗΛ. ἦ ζῇ γὰρ ἀνήρ; *ΟΡ.* εἴπερ ἔμψυχός γ' ἐγώ.
ΗΛ. ἦ γὰρ σὺ κεῖνος; *ΟΡ.* τήνδε προσβλέψασά μου
σφραγῖδα πατρὸς ἔκμαθ' εἰ σαφῆ λέγω.
ΗΛ. ὦ φίλτατον φῶς. *ΟΡ.* φίλτατον, συμμαρτυρῶ.
ΗΛ. ὦ φθέγμ' ἀφίκου; *ΟΡ.* μηκέτ' ἄλλοθεν πύθῃ.
ΗΛ. ἔχω σε χερσίν; *ΟΡ.* ὡς τὰ λοίπ' ἔχοις ἀεί.
ΗΛ. ὦ φίλταται γυναῖκες, ὦ πολίτιδες,

1209—1214 del. Schoellius, ὦ — 1211 *φώνει* del. Heimreichius progr. flensburg. 1865 p. 14 | *ἐάσειν, ὦ τάλαιν', ἐγὼ σχεθεῖν. ΗΛ. Ὀρέστα, τῆς σῆς ἦ — ταφῆς;* Wolffius | ὦ g: ὠ Llpe || 1210 olim del. Nauckius || 1211 *οὐ γὰρ* g || 1212 *θανόντ'* e (*όντ'* in litura e²) *θανόρ'* g corr. g² || 1213 *οὐ* g | *ταφὴν* Froehlichius || 1216 *εἴπερ τ'* l | *τόδε;* Morstadtius p. 35 || 1217 *οὐ** L corr. B | *γ'* om. l *σ'* e. *λόγοις* Michaelis || 1219 *ἔστιν* pg: *ἔστι* Lle || 1220 del. Schoellius | *ὦ τᾶν* Nauckius | *ψευδὴς δ'* p || 1221 *ἠλ.* corr. ex *ορ.* e | *ἦ* g | *ζῃ* lg | *ἀνὴρ* Brunckius: *ἀνὴρ* Lpeg *γ' ἀνὴρ* l | *ὥσπερ* vindobonensis | *γ'* om. g || 1222. 1223 *ΗΛ. ἦ γὰρ σὺ κεῖνος; ΟΡ. ἔκμαθ' εἰ σαφῆ λέγω. ΗΛ. σφραγῖδα πατρὸς ΟΡ. τήνδε προσβλέψασ' ἄθρει* Nauckius (mél. gréco-rom. II p. 707) | *τήνδε* — 1225 *ἀφίκου* del. Schoellius | *προσβλέψασά* Lpe: *προσβλέψουσά* l *προβλέψασά* g *προυσβλέπουσά* Meinekius ad Oed. Col. p. 268 | *μοι* Morstadtius p. 36 || 1223 *σφραγῖδα πατρὸς* Electrae tribuit Morstadtius | *σφραγίδα* e || 1224 *ξυμμαρτυρῶ* g || 1225 graviter corruptus videtur Nauckio | *πύθῃ* L, *π* in litura *φ* vel *ψ* litterae || 1226 *χερσίν* pe: *χεροῖν* Llg *γρ. καὶ χερσί* B *χειροῖν* Neuius | *ὡς τα* L *ὡς τα* corr. B | *ἔχοις* L: *ἔχεισ* Bllp¹eg *ἄχοισ* p *ἔχῃς* ς. *ἔχ' εἰσαεί* Kvičala sitzungsber. d. Wiener akad. XLV p. 461

1211 *ἢ πρὸς ἀντὶ τῆς μετά.* || 1214 *ὥστε μηδὲ* ⟨Brunckius: *μητὲ* L⟩ *ὀνομάζειν αὐτόν.* || 1215 *οὐ σοὶ προσῆκον* ⟨*ἀλλ' ἐμόν* v, idem inter 1215 et 1216 add. L⟩. || 1217 *κατεσκευασμένον· ἀσκήματα γὰρ τὰ κατασκευάσματα* ⟨Suidas *ἠσκημένον*⟩. || 1223 *τὸν δακτύλιον.* || 1225 *λείπει φίλτατον.*

ὁρᾶτ' Ὀρέστην τόνδε, μηχαναῖσι μὲν
θανόντα, νῦν δὲ μηχαναῖς σεσωσμένον.
ΧΟ. ὁρῶμεν, ὦ παῖ, κἀπὶ συμφοραῖσί μοι
γεγηθὸς ἕρπει δάκρυον ὀμμάτων ἄπο.

ΗΛ. ἰὼ γοναί, (στροφή)
γοναὶ σωμάτων ἐμοὶ φιλτάτων,
ἐμόλετ' ἀρτίως,
ἐφεύρετ', ἤλθετ', εἴδεθ' οὓς ἐχρῄζετε.
ΟΡ. πάρεσμεν· ἀλλὰ σῖγ' ἔχουσα πρόσμενε.
ΗΛ. τί δ' ἔστιν;
ΟΡ. σιγᾶν ἄμεινον, μή τις ἔνδοθεν κλύῃ.
ΗΛ. † ἀλλ' οὐ τὰν Ἄρτεμιν τὰν αἰὲν ἀδμήταν
τόδε μὲν οὔ ποτ' ἀξιώσω τρέσαι

1228 ὁρᾶιτ' L | τόνδε — 1230 παῖ interpolationi tribuit Schoellius || 1229 om. g add. g² | δ' οὐ μηχαναῖς Meinekius δὲ μοὐμφανῶς Bergkius || 1230 ὁ ρῶ μεν L ὁρῶ μὲν g vindobonensis ς | κἀπὶ συμφορᾷ Thomas Mag. p. 341 || 1231 afferunt schol. Eur. Or. 61. Nicephorus schol. ad. Synes. p. 385 || 1232—1237 del. Schoellius | ἰὼ γοναὶ σωμάτων continuo versu L | γοναί om. L(add. E)g γοναὶ superscr. η l || 1233 ἰὼ σωμάτων omisso altero γοναὶ Nauckius || 1235 ἐφηύρετ' Dindorfius | ἤλθετ' εἴδεσθ' l ἤλθετ' om. vindobonensis (add. m. 2) εἴδεθ', εἴλεθ' Heimsoethius ind. schol. bonn. 1869/70 p. V || 1236 σίγ' lg || 1237 ἔστιν p: ἐστὶ L ἐστὶν Eg ἐστι le || 1239 ἀλλ' οὐ μὰ τὰν le² ἀλλ' οὔ τ'ἂν g οὐ τὰν Seidlerus de vers. dochm. p. 100 μὰ τὰν Hartungus | τὴν g | ἀεὶ Arndtius progr. neobrandenb. 1844 p. 4 | ἀδαμάταν Neuius ἀδάματον Wolffius | ἀλλ' οὐ μὰ τὴν δέσποιναν Ἄρτεμιν θεάν vaticanus 1332 ἀλλ' οὐ μὰ τὴν ἄδμητον αἰὲν Ἄρτεμιν Hermannus apud Hauptium ind. lect. berol. 1865/6 p. 6 ἀλλ' οὐ τὰν θεὰν τὰν ἀεὶ ἀδαμάταν Steinhartus progr. portens. saecul. 1843 p. 7 ἀλλ' οὐ τὰν ἀδμήταν αἰὲν Ἄρτεμιν Wolffius ἀλλ' οὐ κόραν τὰν αἰὲν ἀδμήταν Διὸς Gleditschius progr. gymn. Wilh. berol. 1867 p. 16

1230 * Evstathivs ad Hom. *Z* 367 p. 647 καὶ ἡ συμφορὰ δὲ οὐ μόνον ἀποτρόπαιος ἀλλὰ καὶ ἀγαθή, ὡς δηλοῖ σὺν ἄλλοις καὶ ὁ εἰπὼν ἐπ' ἀγαθῷ τὸ 'ἐπὶ συμφοραῖς γεγηθὸς — ἄπο' ⟨cf. ad *Π* 786 p. 1086⟩. * || 1233 ἀντὶ ἑνικοῦ, γονὴ σώματος ἐμοὶ φιλτάτου, τοῦ Ἀγαμέμνονος. || 1235 ἀντὶ τοῦ ἐμέ. || 1236 ἀντὶ τοῦ σίγα ⟨gv: σῖγα L⟩ ἕως ἂν κατὰ νοῦν ἀποβῇ τὸ πᾶν. | παράκειται ἑκάστῳ τὸ οἰκεῖον· ἡ μὲν γὰρ γυνή τε οὖσα καὶ παρὰ ⟨om. Lgv: add. Iahnius⟩ προσδοκίαν ⟨προςδοκωσι g⟩ εὐτυχοῦσα θρασυτέρα ἐστίν· ὁ δὲ ἀσφαλὴς διὰ τὸ νῦν πρῶτον ἐπιχειρεῖν τοιούτῳ κινδύνῳ. || 1239 ἀλλ' οὐ τὰν Ἄρτεμιν: ἡ ἀπόστασις πρὸς Κλυταιμνήστραν. ὅρα δὲ εἰ οἰκεῖα ταῦτα τῇ Ἠλέκτρᾳ παρόντος Ὀρέστου, ὁπότε καὶ μόνη οὖσα τοσοῦτον ἐθρασύνετο.

περισσὸν ἄχθος ἔνδον
γυναικῶν ὃν αἰεί.
ΟΡ. ὅρα γε μὲν δὴ κἀν γυναιξὶν ὡς Ἄρης
ἔνεστιν· εὖ δ' ἔξοισθα πειραθεῖσά που.
ΗΛ. ὀττοτοῖ ὀττοτοῖ,
ἀνέφελον ἐνέβαλες,
οὔ ποτε καταλύσιμον
οὐδέ ποτε λησόμενον,
ἀμέτερον
οἷον ἔφυ κακόν.
ΟΡ. ἔξοιδα καὶ ταῦτ'· ἀλλ' ὅταν παρουσία
φράζῃ, τότ' ἔργων τῶνδε μεμνῆσθαι χρεών.
ΗΛ. ὁ πᾶς ἐμοί, (ἀντιστρ.)
ὁ πᾶς ἂν πρέποι παρὼν ἐννέπειν
τάδε δίκᾳ χρόνος.
μόλις γὰρ ἔσχον νῦν ἐλεύθερον στόμα.

1242 priori versui continuat L | *αἰεί* Ll: *ἀεί* peg || 1243—1258 del. Schoellius | *μέντοι* Blomfieldus Hermannus *μὴν δὴ* Spengelius philol. XX p. 173 | *κἂν* p *καὶ* g || 1244 *ἔν ἔστιν* g *ἔν ἐστὶν* g^1 | *δ'* om. g | *πειρασθεῖσά* g || 1245 *ὀττοτοῖ ὀττοτοῖ* Bergkius: *ὀτοττοῖ* L *ὀττοτοί* lg *ὀττοτοῖ* pe *ὀτοτοτοτοῖ τοτοῖ* Hermannus *ὀτοτοτοῖ ὀτοτοτοὶ* vel *ὀτοτοτοτοτοτοτοτοῖ* Gleditschius || 1246 *ἐκνέφελον* Heimsoethius krit. stud. I p. 374 | *ἐνέβαλες* Σ: *ἐπέβαλεσ* Ll^1pg *ἐνέφαλεσ* l *ἐπέβαλλεσ* e *ὑπέβαλες* vaticanus 40 || 1247 *κἀπιλύσιμον* g || 1248 *οὐ δή* p | *τλησόμενον* g || 1251 *ναὶ* Hermannus *παῖ* Meinekius com. gr. IV p. 324 | *ἔξοιδα, καὶ ταῦτ' ἀλλ'* Spengelius philol. XX p. 174. *ἔξοιδα καὐτός* Hartungus Bergkius *ἔξοιδ' ἐγὼ ταῦτ'* Wecklinus art. p. 15 || 1252 *φράζειν* Musgravius || 1254 *πρέπει* lg *οι* superscr. l^1g^1 | *ἐνέπειν* e || 1255 *τάδε δίκᾳ χρόνος* Σ Triclinius: *τάδε δικαι ἀχρόνοσ* L *γρ. τάδε δίκα* B *τάδε* (*τὰ δὲ* g) *δίκαια χρόνοσ* lpeg || 1256 *ἔχων* L corr. B *ἐγὼ* g *ἔχω* g^1

1243 *ὅρα γε μὲν δή*: *ἐπὶ τὴν Κλυταιμνήστραν τεύνων φησὶν ὅτι τὸν Ἀγαμέμνονα ἀνεῖλεν.* || 1245 *ὀτοττοῖ*: *ἐπείπερ ὑπέμνησεν αὐτὴν τῆς τοῦ πατρὸς ἀναιρέσεως διὰ τῶν προειρημένων δύο στίχων, φησὶν ὅτι ἐνέβαλές μοι κακὸν ἀνέφελον, καλυφθῆναι μὴ δυνάμενον, ἀσκίαστον, ὡς ἔφην* ⟨*εἰπεῖν* Michaelis⟩, *διάδηλον κακόν.* || 1246 *ὑπὸ μηδεμιᾶς νεφέλης κρυβῆναι δυνάμενον* ⟨Suidas *ἀνέφελον*⟩. || 1247 *οὐ καταλυόμενον. ὃ δὲ νοῦς·* ⟨*δῆλόν ἐστιν μὴ καταλυόμενον μηδὲ* add. g⟩ *λήθης τυχεῖν μὴ* ⟨om. gv⟩ *δυνάμενον* ⟨Suidas *ἀνέφελον*⟩. || 1251 *ἀλλ' ὅταν παρουσία*: *ὅταν ἐπιτρέπῃ ὁ καιρὸς καὶ καλῇ· ἢ ὁπόταν ἡ παρουσία τούτων ᾖ καὶ ὁ καιρὸς ἐπιτήδειος. τὸ γὰρ διεξιέναι τὰ κατὰ τὸν Ἀγαμέμνονα δι' ὄχλου ἦν τοῖς θεαταῖς ἐπισταμένοις τὸ πᾶν καὶ περιμένουσιν ἰδεῖν τὰ ἐξ Ὀρέστου γινόμενα.* || 1254 *ὁ πᾶς χρόνος πρέπει* ⟨g: *πρέποι* L⟩ *τῇ δίκῃ λέγειν με ταῦτα.*

OP. ξύμφημι κἀγώ. τοιγαροῦν σῴζου τόδε.
ΗΛ. τί δρῶσα;
OP. οὖ μή 'στι καιρὸς μή μακρὰν βούλου λέγειν.
ΗΛ. τίς οὖν ἂν ἀξίαν γε σοῦ πεφηνότος
μεταβάλοιτ' ἂν ὧδε σιγὰν λόγων;
ἐπεί σε νῦν ἀφράστως
ἀέλπτως τ' ἐσεῖδον.
OP. τότ' εἶδες, ὅτε θεοί μ' ἐπώτρυναν μολεῖν
⏑ ⏓ ⏑ – ⏑ ⏓ ⏑ – ⏑ ⏓ ⏑ –
ΗΛ. ἔφρασας ὑπερτέραν
τᾶς πάρος ἔτι χάριτος,
εἴ σε θεὸς ἐπόρισεν
ἀμέτερα πρὸς μέλαθρα·
δαιμόνιον
αὐτὸ τίθημι' ἐγώ.
OP. τὰ μέν σ' ὀκνῶ χαίρουσαν εἰργαθεῖν, τὰ δὲ

1257 σώιζου L: σώζου lpeg || 1259 μὴ 'στὶ e | μακρὰν deleto ν e || 1260 τί p | οὖν ἂν in litura vindobonensis | ἂν ἀξίαν lpe: ἀξίαν L(ἀν add. E²)g Seidlerus de vers. dochm. p. 100 Steinhartus progr. portens. saecul. 1843 p. 7 ἀνταξίαν Arndtius progr. neobrandenb. 1844 p. 4 ἀξίων vel ἀντ' ἀξίων Wolffius | σοῦ γε Seidlerus Steinhartus Arndtius. σοῦ γ' ἀμπεφηνότος Dindorfius || 1261 μεταβάλλοιτ' ge μεταλάβοιτ' Wolffius | σιγᾶν egg² σιγὴν e¹ σιγὰν g¹ || 1262 σ* e, corr. e² || 1263 τ' om. p || 1264 ἐπώτρυναν Brunckius: ὤτρυναν Llpeg | post 1264 trimetrum excidisse vidit Brunckius (αὐτοὶ γεγῶτες τῆσδε τῆς ὁδοῦ βραβῆς Hermannus δόμους πατρῴους· πάντα δαίμονος τίθει Ahrensius progr. coburg. 1859 p. 7 δόλοισι κλέψαντ' εἰς πατρῷα δώματα Wolffius) || 1265—1285 interpolatori tribuit Schoellius || 1266 τᾶσ e (ασ add. e²) τῆσ g | χάριτοσ l χάριτα l¹ || 1267 εἴτε θεὸσ e | ἐπόρισεν Dindorfius Froehlichius (philol. XX p. 174): ἐπόρσεν E corr. ex ἐπῶρσεν Llpeg² ἐπῶσεν g ἐπῶρσέ τις vel ἐπούρισεν (Hesychius ἐπούρισεν· ὥρμησεν, ἀπέπεμψεν) vel potius ἐβίβασεν Hermannus. εἰ γέ σε θεὸς ἐπῶρσ' vel εἴ γέ σ' (s. εἴ σέ γ') ἐπῶρσε θεὸς Seidlerus de vers. dochm. p. 65 εἰ θεὸς ἐπῶρσέ σε Bergkius || 1268 ἀμ***α L corr. E ἀμετέρα e | μέλεθρα l || 1269 inter δαιμόνιον et αὐτὸ rasura e || 1270 αὐτό τι ῥῆμ' ἔχω Wolffius αὐτὰ τίθεμ' ἐγώ Schuppius ztschr. f. oest. gymn. 1863 p. 693 || 1271 εἰργαθεῖν Elmsleius ad Eur. Med. 186: εἰργάθειν Llpeg

1257 οἷον ⟨Michaelis: ποῖον; L, om. g⟩ τὸ ἐλευθεροστομεῖν. τοιγαροῦν ἀντέχου τῆς ἐλευθεροστομίας. || 1259 ἀντὶ τοῦ μὴ μακρῶς. || 1260 ⟨τίς οὖν ἀξίαν γε σοῦ: add. g⟩ τίς ἄν, φησί, σοῦ φανέντος δικαίως ἕλοιτο ἀντὶ λόγων σιωπήν; ⟨ἢ τίς ⟨ἥτις g⟩ τοῦ καιροῦ καλοῦντος καὶ προτρέποντος λέγειν τὴν σιωπὴν προκρίνας τὰ εὔλογα ἀφανίσειε ⟨ἀφανίσῃ g⟩. add. g⟩ || 1265 λείπει τὸ χάριν. || 1266 τῆς σῆς παρουσίας.

δέδοικα λίαν ἡδονῇ νικωμένην.
ΗΛ. *ἰὼ χρόνῳ μακρῷ φιλτάταν ὁδὸν* (ἐπῳδός)
ἐπαξιώσας ὧδέ μοι φανῆναι,
μή τί με, πολύπονον ὧδ' ἰδὼν
ΟΡ. *τί μὴ ποήσω; ΗΛ. μή μ' ἀποστερήσῃς*
τῶν σῶν προσώπων ἡδονὰν μεθέσθαι.
ΟΡ. *ἦ κάρτα κἂν ἄλλοισι θυμοίμην ἰδών.*
ΗΛ. *ξυναινεῖς;*
ΟΡ. *τί μὴν οὔ;*
ΗΛ. *ὦ φίλ', ὅτ' ἔκλυον ἂν*
ἐγὼ οὐδ' ἂν ἤλπισ' αὐδάν,
ἔσχον ὀργὰν ἄναυδον
οὐδὲ σὺν βοᾷ [κλύουσα], τάλαινα·

1273 *μακρῷ γε* Triclinius Gleditschius progr. gymn. Wilh. berol. 1867 p. 16, del. IHHSchmidtius ant. compositionsl. p. XL. *ὁδὸν* sequenti versui tribuit Dindorfius || 1275 *τι* lg | *πολύπονον* ienensis: *πολύστονον* Llpeg *πολύστον'* Kvíčala sitzungsber. d. Wiener akad. XLV p. 405 FCKirchhoffius ztschr. f. gymn.-w. 1866 p. 350 | *ὦδ' ἰδὼν* eg: *τῶιδ' ἰδὼν* eraso *τ* L *τῷδ' ἰδὼν* l *ὦδ' ἰδὼν* l^1 *ὠδ' ἰδὼν* p *γρ. ὠδΐδὼν* B (*ι* ex *ει* facto) || 1276 *ποιήσω* Llpeg | *ΗΛ.* — *ἀποστερήσῃσ* separato versu L || 1277 ante *τῶν* rasura in e | *ἡδονὴν* e *ἡδονῇ* Σ? *ἁδονᾶν* Porsonus ad Eur. Med. 734 *ἁδονὰν* Dindorfius | *μ' ἐλέσθαι* Pflugkius ztschr. f. alt.-wiss. 1836 p. 304 || 1278 *κἂν* pe (eraso᾽): *κ'ἀν* L *κ'ἄν* B *κἀν* l. *κάρτ' ἂν* g. *τἂν* Monkius | *ἄλλοισ* l | *θυ***μην* p corr. p^1 *θυμοίην* g corr. g^2 || 1280 *μὴν* Seidlerus de vers. dochm. p. 136: *μὴ* Llpeg | *o** p corr. p^1 || 1281 *φίλ', ὅτ'* Heimsoethius ind. schol. bonn. 1868 p. VIII: *φίλαι* Llpeg Σ | *ἂν* Σp^1e: *ἄν* Llpg *ἄρ ἂν* Hermannus || 1282 *ἂν* Lp: *ἄν* l *'ἄν* e *ἂν* g || 1283 *ὄργανον* vindobonensis *ὁρμὰν* Blomfieldus | *οὐκ ἄναυδον* Σ || 1284 *κλύουσα* del. Neuius | *βοᾷ λακοῦσ' ἐτόλμων* Heimsoethius || 1281—84 *ὦ φίλαι — αὐδάν. ἂν* (vel *ἃς*) *ἔσχον — κλύουσα; ἀ τάλαινα* Hermannus (*αὐδάν. γλώσσας δὲ πῶς ἂν εὔφρον' ἔσχον ὁρμὰν ἄναυδον — κλύουσα;* idem apud Wunderum) *ὦ φίλαι, ἂν — ἔσχον ὁρμᾶν πάντ' ἄναυδον — βοᾷ 'κλύον τάλαινα* Steinhartus progr. portens. saecul. 1843 p. 7 *ὦ φίλαι, οἵαν ἔκλυον ἐγὼ — ὀργὰν οὖτ' ἄναυδον* Wolffius (de schol. laur. p. 36) *ὦ φίλ', οἵαν ἔκλυον, ἂν — αὐδάν. ἃς ἔσχον — ἄναυδος — τάλαινα* Schoenius n. rhein. mus. VI p. 304 *ὦ φίλαι — αὐδάν. οὐδ' ἂν ἔσχον — βοᾷ κλύουσ' ἀ τάλαινα* Arndtius progr. neobrandenb. 1854 p. 15 *ὦ φίλαι — αὐδάν. ἄναυδον οὐδὲ ξυνέσχον ὀργὰν τὸ μὴ βοᾶν κλύουσα τάλαινα* Bergkius ⟨Hesychius *οὐ συνέσχεν ὀργήν· οὐ κατεκράτησεν ὀργήν*⟩ *τὰν σὰν ὅτ' ὦ φίλ' ἔκλυον, — αὐδάν, πρῶτον μὲν ἔσχον — κλύουσα δεινά, νῦν* Gleditschius

1276 *μὴ ἀποστερήσῃς με, φησί, τοῦ μεθέσθαί σου* ⟨om. Lv *σοι* g⟩ *τῶν προσώπων καὶ ἀπαλλαγῆναι μετὰ ἡδονῆς, ὅπερ μοι παρέσται ἐπιπλέον μετεχούσῃ σου καὶ ἀπολαυούσῃ· οὕτω γὰρ ἀπαλλαγήσομαι μετὰ ἡδονῆς, ἐὰν δὲ ἤδη ἀποστερήσῃς σαυτοῦ, μετὰ λύπης ἀπαλλαγήσομαι.* || 1278 *τοῖς μὴ χαίρουσι τῇ ἐμῇ παρουσίᾳ.* || 1281 *ὦ φίλαι, ἔκλυον ἂν ἐγώ: ὦ φίλαι, οἵαν ἤκουσα φήμην περὶ τοῦ*

νῦν δ' ἔχω σε, προυφάνης δὲ
φιλτάταν ἔχων πρόσοψιν,
ἃς ἐγὼ οὐδ' ἂν ἐν κακοῖς λαθοίμαν.

OP. τὰ μὲν περισσεύοντα τῶν λόγων ἄφες,
[καὶ μήτε μήτηρ ὡς κακὴ δίδασκέ με,
μήθ' ὡς πατρῴαν κτῆσιν Αἴγισθος δόμων
ἀντλεῖ, τὰ δ' ἐκχεῖ, τὰ δὲ διασπείρει μάτην.]
χρόνου γὰρ ἄν σοι καιρὸν ἐξείργοι λόγος.
ἃ δ' ἁρμόσει μοι τῷ παρόντι νῦν χρόνῳ
σήμαιν', ὅπου φανέντες ἢ κεκρυμμένοι
γελῶντας ἐχθροὺς παύσομεν τῇ νῦν ὁδῷ·
οὕτω δ', ὅπως μήτηρ σε μὴ 'πιγνώσεται
φαιδρῷ προσώπῳ νῷν ἐπελθόντοιν δόμους.
ἀλλ' ὡς ἐπ' ἄτῃ τῇ μάτην λελεγμένῃ
στέναζ'· ὅταν γὰρ εὐτυχήσωμεν, τότε
χαίρειν παρέσται καὶ γελᾶν ἐλευθέρως.
ΗΛ. ἀλλ', ὦ κασίγνητ', ὧδ' ὅπως καὶ σοὶ φίλον
καὶ τοὐμὸν ἔσται τῇδ'· ἐπεὶ τὰς ἡδονὰς

1285 *προὐφάνησ* Llpeg || 1287 *ἐγὼ* οὐδ* eraso ut videtur signo interpunctionis L *ἔγω οὐδ'* g corr. g¹ | *λαθοίμαν* L: *λαθοίμην* p *λάθοιμ'ἄν* l *λάθοιμ' ἄν* eg || 1288—1299 affert Suidas (*περισσά*) | *ἀντὶ τοῦ περισσεύοντα θεραπεύοντα* superscr. g² | *μέθεσ* g || 1289—1292 del. Arndtius progr. neobrandenb. 1854 p. 16 Ahrensius progr. coburg. 1859 p. 8 | *τεδασκέ* e, corr. e¹ || 1291 *τά δ'* pe || 1292 *ἔργου Σ*? Reiskius Brunckius Froehlichius *πόνου* Dindorfius | *τοι* Wolffius | *ἐξαίροι* Suidae (*χρόνου πόδα*) codices nonnulli, ubi Kusterus *ἐξαιροῖ* || 1296 *οὕτω ς*: *οὕτωσ* Llpeg || 1297 *ἐπελθόντοιν* Elpe: *ἐπελθόντων* Lg *ἐσελθόντοιν* Nauckius || 1298—1300 del. Schoellius | **π'* p corr. p¹ *ἔτ'* Morstadtius p. 37 | *λελεγμένηι* Elpe: *δεδεγμένῃ* L *λεγομένη* g *δεδειγμένῃ* Nauckius *δεδηγμένῃ* Morstadtius || 1300 *ἐλευθέροις* Nauckius || 1301 *ΗΛ.* om. g | *κασίγνητ'* g || 1302 *ἔσται· τάσδ' ἐπεὶ* Morstadtius

ἀδελφοῦ ἀπροσδόκητον, ἐφ' ᾗ οὔτε σιωπῆσαι ἂν ⟨om. v⟩ *ἠδυνάμην οὔτε ἀκούσασα βοῆσαι· καὶ γὰρ ἡ ἡδονὴ προετρέπετο αὐτὴν βοῆσαι καὶ ὁ φόβος ὁ περὶ τὸν Αἴγισθον καὶ τὴν μητέρα σιωπῆσαι· ὅμως δὲ ἔχω σε φιλτάτην ἐχοντα πρόσοψιν.* | *ὁ νοῦς· ἐκλυον αὐδὴν ἣν οὐδέποτε ἤλπισα* ⟨*ἀκοῦσαι* add. g⟩ *καὶ ἔσχον τρόπον ἄναυδον* [*τῷ* ⟨Lg: *τὸ* v⟩ *μὴ δύνασθαι ἀκούειν*] ⟨del. Iahnius⟩ *οὐδὲ βοῶντός τινος ἀκούειν δυναμένη· οὕτως ἐξέστην ἐμαυτῆς. λέγει δὲ περὶ τῆς ἀπωλείας τοῦ Ὀρέστου ὅτε ἤκουσεν.* || 1291 *ἐμφαντικὸν τὸ συνεχὲς τῆς ταυτολογίας· ἥρκει γὰρ κἂν ἓν τῶν λελεγμένων.* || 1292 *ἀφαιρεῖται γάρ, φησίν, τὴν εὐκαιρίαν τῶν μελλόντων πραχθῆναι τῶν λόγων ἡ ἀδολεσχία* ⟨Suidas *περισσά. χρόνου πόδα*⟩.

ἔδοικα λίαν ἡδονῇ νικωμένην
ὦ χρόνῳ μακρῷ φιλτάταν
ἐπαξιώσας ὧδέ μοι φανῆναι,
μή τί με, πολύπονον ὧδ'
τί μὴ ποήσω; ΗΛ. μή μ'
τῶν σῶν προσώπων ἡδον
ἢ κάρτα κἂν ἄλλοισι θυμ
ξυναινεῖς;
τί μὴν οὔ;
ὦ φίλ', ὅτ' ἔκλυον ἂν
ἐγὼ οὐδ' ἂν ἤλπισ' αὐδ
ἔσχον ὀργὰν ἄναυδον
οὐδὲ σὺν βοᾷ [κλύουσα]

μακρῷ γε Triclinius Gl
6, del. IHHSchmidtius an
ribuit Dindorfius || 1275
πολύστον' Kvíčala sitzung
hoffius ztschr. f. gymn.-w
L τῷδ' ἰδὼν l ᾧδ' ἰδὼν
1276 ποιήσω Llpeg |
te τῶν rasura in e |
ed. 734 ἁδονὰν Dindorf
36 p. 304 || 1278
ἂν Monkius | ἄλλοισ l
ἦν Seidlerus de vers.
ίλ', ὅτ' Heimsoethius
e: ἄν Llpg ἄρ ἂν H
ργανον vindobone
ύουσα del. Neuius |
ίλαι — αὐδάν. ἂν (
γλώσσας δὲ πῶς
pud Wunderum)
τάλαινα Steinhart
λυον ἐγὼ — ὀργ
οἵαν ἔκλυον, ἂν
rhein. mus. VI
ἁ τάλαινα Arndt
ἄναυδον οὐδὲ
esychius οὐ
ἔκλυον, — αὐδ
s

76 μὴ ἀποστ
οσώπων καὶ
μετεχούσῃ
ονῆς, ἐὰν
|| 1278
ἔκλυον

δοθεν χωροῦντος.
τε καὶ φέροντες οἱ
ἀπώσαιτ' οὔτ' ἂν

εἶστα μῶροι καὶ φρ
ρα παρ' οὐδὲν τοῦ β
ῦς ἔνεστιν οὔτις ὑμῖ
οὐ παρ' αὐτοῖς, ἀλλ'
ιν μεγίστοις ὄντες οὐ
' εἰ σταθμοῖσι τοῖσδε
λαι φυλάσσων, ἦν ἂν ἡ
δρώμεν' ὑμῶν πρόσθε
ν δ' εὐλάβειαν τῶνδε π
ὰ νῦν ἀπαλλαχθέντε τῶ
ὰ τῆς ἁπλήστου τῆσδε σ
ἴσω παρέλθεθ', ὡς τὸ μ
ν' τοῖς τοιούτοις ἔστ', ἀπ

χωρούντων g | εἰσέλθετε g in m
ξ || 1325 ἀπώσετ' Llg corr.
ἠσθείημι l || 1326 affert Eust
49 || 1327—1334 del. Schoell
oest. gymn. 1869 p. 539 | ὑμῖν
ffius | ἐγγενὴς Σpe: ἐκγενὴς
perscr. ὴς g² ἐμμελὴς Morstadt
ASeyffertus progr. brandenb.
Meinekius ad Oed. Col. p. 269 n
ρ' ἄλλοις Eggertus quaest. soph.
ἀλλ' — μεγίστοις del. Nauckius | α
g ἤδη Meinekius | γινώσκετε Llpe
g || 1332 ἡμῖν l: ἡμῖ* p ὑμῖν Lp
1333 ὑμῖν Morstadtius οἶμαι Nauc
Wiener akad. XLV p. 465 || 1334
. 12 Morstadtius | προυθέμην g: π
ντεσ g || 1336 ἁπλείστου Lp ἁπ
ἀλήκτου Wecklinus art. p. 34 | συγ
urgoldus || 1337 παρέλθεθ' e, παρε
ν Lg γρ. μέλλειν g² | τὸ μὴ μέλλ
kius (mél. gréco-rom. III p. 101)

1324 τοιαύτην ἀγγελίαν φέροντες,
τὰ ὁσιᾶ, οὐδὲ ἡδέως λάβοι, ὅπ κ
τοῖς, ὅτι φανεροὶ τοῖς ἐχθροῖς γίνονται
ος τοῦ γένους. || 1329 ⟨τὸ παρ' α
δὲ ἐν αὐτοῖς ἔνωσιν ἀκριβῆ. add.
σώματος ὑμῶν οἱ ἐχθροὶ ἔγνωσαν ἂν
1338 κωφοῖς.

πρὸς σοῦ λαβοῦσα κοὐκ ἐμὰς ἐκτησάμην.
κοὐδ' ἄν σε λυπήσασα δεξαίμην βραχὺ
αὐτὴ μέγ' εὑρεῖν κέρδος· οὐ γὰρ ἂν καλῶς
ὑπηρετοίην τῷ παρόντι δαίμονι.
ἀλλ' οἶσθα μὲν τἀνθένδε, πῶς γὰρ οὔ; κλύων
ὀθούνεκ' Αἴγισθος μὲν οὐ κατὰ στέγας,
μήτηρ δ' ἐν οἴκοις· ἦν σὺ μὴ δείσῃς ποθ' ὡς
γέλωτι φαιδρὸν τοὐμὸν ὄψεται κάρα.
μῖσός τε γὰρ παλαιὸν ἐντέτηκέ μοι,
κἀπεί σ' ἐσεῖδον, οὔ ποτ' ἐκλήξω χαρᾷ
δακρυρροοῦσα. πῶς γὰρ ἂν λήξαιμ' ἐγώ,
ἥτις μιᾷ σε τῇδ' ὁδῷ θανόντα τε
καὶ ζῶντ' ἐσεῖδον; εἴργασαι δέ μ' ἄσκοπα·
ὥστ' εἰ πατήρ μοι ζῶν ἵκοιτο, μηκέτ' ἂν
τέρας νομίζειν αὐτό, πιστεύειν δ' ὁρᾶν.
ὅτ' οὖν τοιαύτην ἡμὶν ἐξήκεις ὁδόν,
ἄρχ' αὐτὸς ὡς σοι θυμός. ὡς ἐγὼ μόνη
οὐκ ἂν δυοῖν ἥμαρτον· ἢ γὰρ ἂν καλῶς
ἔσωσ' ἐμαυτήν, ἢ καλῶς ἀπωλόμην.

OP. σιγᾶν ἐπῄνεσ'· ὡς ἐπ' ἐξόδῳ κλύω

1304 *κ'οὐδ' ἄν* Ll *κοὐδέν* g | *λυπήσασι* L corr. E | *δεξαίμην* palatinus: *λεξαίμην* L *γρ. βουλοίμην βραχύ* E *βουλοίμην* pe *βουλοίμαν* l *βουλόμην* g || 1305 *ἂν* om. g || 1306 *ὑπηρετοίην* Musgravius Elmsleius ad Eur. Heracl. 1017. Soph. Oed. Col. 491: *ὑπηρετοίμην* Llpeg *ὑπηρετοῖμ' ἄν* Meinekius ad Oed. Col. p. 269 || 1308 *ὅθ' οὕνεκ'* Ll *ὅθ' ὕνεκ'* g || 1309 *πόθ'* lg || 1310 *τοὐμὸν φαιδρὸν* Lg || 1311 *τε* om. L *τὲ* El || 1312 *σ' ἐσεῖδον* p¹ in litura *σέ γ' εἶδον* Morstadtius | *ἐκ*λήξω* L | *χαρᾷ* Schaeferus: *χαρᾶς* Llpeg || 1313 *ἂν* om. g | *ἐγ*ο** L corr. E || 1314 *τῇ* l *τῇθ'* g | *μίᾳ σ' ἐν ἡμέρᾳ* Froehlichius *μίᾳ σε τῇδ' ἕῳ* Nauckius || 1315 *εἴργασω* L corr. E || 1318—1321 del. Schoellius | *ἡμὶν* pe: *ἡμῖν* L *ἦμιν* E *ἡμῖν* lg | *ἐξίκοισ* g || 1319 *ὡσ σοὶ* l *ὡσ σοι* g || 1321 *ἢ* e, corr. e² || 1322 haec choro dat Hermannus conlatis scholiis, interpolatori tribuit Schoellius | *ὥσ ἐπεξόδῳ* g | *τινὸς* Froehlichius Heimsoethius ind. schol bonn. 1866/7 p. V

1307 *εἰκὸς γὰρ καὶ ἔξωθεν ταῦτα πεπύσθαι τὸν Ὀρέστην.* || 1310 * Eustathius ad Hom. *Δ* 141 p. 455 *τῷ τοῦ ὅλου ὀνόματι ὀνομάζων τὸ μέρος· ᾧ τρόπῳ καὶ βοῦς τὸ δέρμα, ἡ βύρσα δηλαδή, καὶ παρὰ Σοφοκλεῖ γέλωτι φαιδρὸν κάρα ἤτοι πρόσωπον.* * || 1311 *πρὸς τὴν μητέρα δηλονότι.* || 1322 *τινὲς τὸν χορόν φασι λέγειν ταῦτα.* 〈haec ad 1326 adscripta esse in g, additis *τοῦ παιδαγωγοῦ δὲ εἰσί*, testatur Dindorfius; nihil enotavit Hinckius.〉 | *τοῦ παιδαγωγοῦ μέλλοντος ἐξιέναι, ὁ Ὀρέστης αἰσθόμενος τοῦ ψόφου, ἀγνοῶν κελεύει αὐτὴν σιγᾶν· διὸ καὶ Ἠλέκτρα ὡς ξένοις διαλέγεται.*

τῶν ἔνδοθεν χωροῦντος. ΗΛ. εἶσιτ', ὦ ξένοι,
ἄλλως τε καὶ φέροντες οἷ' ἂν οὔτε τις
δόμων ἀπώσαιτ' οὔτ' ἂν ἡσθείη λαβών.

ΠΑΙ. ὦ πλεῖστα μῶροι καὶ φρενῶν τητώμενοι,
πότερα παρ' οὐδὲν τοῦ βίου κήδεσθ' ἔτι,
ἢ νοῦς ἔνεστιν οὔτις ὑμῖν ἐγγενής,
ὅτ' οὐ παρ' αὐτοῖς, ἀλλ' ἐν αὐτοῖσιν κακοῖς
τοῖσιν μεγίστοις ὄντες οὐ γιγνώσκετε;
ἀλλ' εἰ σταθμοῖσι τοῖσδε μὴ 'κύρουν ἐγὼ
πάλαι φυλάσσων, ἦν ἂν ἡμὶν ἐν δόμοις
τὰ δρώμεν' ὑμῶν πρόσθεν ἢ τὰ σώματα·
νῦν δ' εὐλάβειαν τῶνδε προυθέμην ἐγώ.
καὶ νῦν ἀπαλλαχθέντε τῶν μακρῶν λόγων
καὶ τῆς ἀπλήστου τῆσδε σὺν χαρᾷ βοῆς
εἴσω παρέλθεθ', ὡς τὸ μὲν μέλλειν κακὸν
ἐν τοῖς τοιούτοις ἔστ', ἀπηλλάχθαι δ' ἀκμή.

1323 *χωρούντων* g | *εἰσέλθετε* g in marg. || 1324 *οἷ' ἂν* Ilpe: *οἷαν* L *οἵαν* Elg || 1325 *ἀπώσειτ'* Llg corr. El[1] | *οὐδ'* l *οὐτ'* g | *ἡσθείη* L *ηἰσθείη* E *ἡισθείη* l || 1326 affert Eustathius ad Hom. *β* 319 p. 1447. *ξ* 29 p. 1749 || 1327—1334 del. Schoellius || 1328 *οὐκέθ'* Schenkelius ztschr. f. oest. gymn. 1869 p. 539 | *ὑμῖν* Llpe[1]g: *ἡμῖν* e *ὑμιν* Bergkius *ὑμὶν* Wolffius | *ἐγγενὴς* Σpe: *ἐκγενὴς* Ll[1] *ἐκγενετὴς* l *εὐγενὴσ* g *γρ. ἐκγενε* superscr. *ὴς* g[2] *ἐμμελὴς* Morstadtius p. 38 || 1329 *παρ' αὐτοῖς* Nauckius ASeyffertus progr. brandenb. 1868 p. 10: *παρ' αὐτοῖς* Llpeg *παραυτίκ'* Meinekius ad Oed. Col. p. 269 *παρ' αὐλοῖς* Arnoldus soph. rett. p. 54 *παρ' ἄλλοις* Eggertus quaest. soph. p. 35 *πέρα πως* Wecklinus art. p. 113 | *ἀλλ'* — *μεγίστοις* del. Nauckius | *αὐτοῖσι* le *αὐτοῖσ* g || 1330 *τοῖσι* e *τοῖσ* g *ἤδη* Meinekius | *γινώσκετε* Llpeg || 1331 *σταθμοῖσιν* L | *κύρουν* leg || 1332 *ἡμὶν* l: *ἡμῖ** p *ὑμὶν* Lp[1]eg *ὗμιν* Bergkius *ὑμὶν* Wolffius || 1333 *ὑμῖν* Morstadtius *οἶμαι* Nauckius *ἡμῶν* Σ? Kvičala sitzungsber. d. Wiener akad. XLV p. 465 || 1334 del. Ahrensius progr. coburg. 1859 p. 12 Morstadtius | *προυθέμην* g: *προὐθέμην* Llpe || 1335 *ἀπαλλαχθέντεσ* g || 1336 *ἀπλείστου* Lp *ἀπαύστου* Meinekius ad Oed. Col. p. 269 *ἀλήκτου* Wecklinus art. p. 34 | *συγχαρᾶι* L corr. E | *σὺν βοῇ χαρᾶς* Purgoldus || 1337 *παρέλθεθ'* e, *παρέλθεκ'* dein *παρέλθ'* e[1] | *ὥσ* l | *μέλειν* Lg *γρ. μέλλειν* g[2] | *τὸ μὴ μέλλειν ἀκμή* deletis *κακὸν — δ'* Nauckius (mél. gréco-rom. III p. 101)

1324 *τοιαύτην ἀγγελίαν φέροντες, ἣν οὐκ ἄν τις ἀπώσαιτο, λαβεῖν τὰ ὀστᾶ, οὐδὲ ἡδέως λάβοι, ὅτι κακή ἐστιν.* || 1326 *ἐπιτιμᾷ αὐτοῖς, ὅτι φανεροὶ τοῖς ἐχθροῖς γίνονται.* || 1328 *ἐγγεγενημένος. ἢ ἄξιος τοῦ γένους.* || 1329 ⟨*τὸ παρ' αὐτοῖς πλησιότητά τινα δηλοῖ, τὸ δὲ ἐν αὐτοῖς ἕνωσιν ἀκριβῆ.* add. v⟩ || 1332 *οἷον πρὶν ἰδεῖν τὰ σώματα ὑμῶν οἱ ἐχθροὶ ἔγνωσαν ἂν τὰ βουλεύματα τῆς ψυχῆς.* || 1338 *καιροῖς.*

ΟΡ. πῶς οὖν ἔχει τἀντεῦθεν εἰσιόντι μοι;
ΠΑΙ. καλῶς· ὑπάρχει γάρ σε μὴ γνῶναί τινα.
ΟΡ. ἤγγειλας, ὡς ἔοικεν, ὡς τεθνηκότα.
ΠΑΙ. εἷς τῶν ἐν Ἅιδου μάνθαν' ἐνθάδ' ὢν ἀνήρ.
ΟΡ. χαίρουσιν οὖν τούτοισιν; ἢ τίνες λόγοι;
ΠΑΙ. τελουμένων εἴποιμ' ἄν· ὡς δὲ νῦν ἔχει,
καλῶς τὰ κείνων πάντα, καὶ τὰ μὴ καλῶς.
ΗΛ. τίς οὗτός ἐστ', ἀδελφέ; πρὸς θεῶν φράσον.
ΟΡ. οὐχὶ ξυνίης; *ΗΛ.* οὐδέ γ' ἐς θυμὸν φέρω.
ΟΡ. οὐκ οἶσθ' ὅτῳ μ' ἔδωκας εἰς χέρας ποτέ;
ΗΛ. ποίῳ; τί φωνεῖς; *ΟΡ.* οὗ τὸ Φωκέων πέδον
ὑπεξεπέμφθην σῇ προμηθίᾳ χεροῖν.
ΗΛ. ἦ κεῖνος οὗτος, ὅν ποτ' ἐκ πολλῶν ἐγὼ
μόνον προσεῦρον πιστὸν ἐν πατρὸς φόνῳ;
ΟΡ. ὅδ' ἐστί· μή μ' ἔλεγχε πλείοσιν λόγοις.
ΗΛ. ὦ φίλτατον φῶς, ὦ μόνος σωτὴρ δόμων
Ἀγαμέμνονος, πῶς ἦλθες; ἦ σὺ κεῖνος εἶ,
ὃς τόνδε κἄμ' ἔσωσας ἐκ πολλῶν πόνων;
ὦ φίλταται μὲν χεῖρες, ἥδιστον δ' ἔχων

1339—1345 del. Schoellius | *σοι* g || 1340—1344 del. Ahrensius p. 11 | *ΠΑΙ.* add. e² | *με* Doederlinus Morstadtius | *γνῶναι* eraso *ι* L || 1341 *ὡς ἔοικέ μ'* Wunderus *ὡς ἔοικ', ἔμ'* Wecklinus art. p. 139 *ὡς σ' ἄνωγα, μ'* Morstadtius || 1343 *οὖν* lpe: *ἐν* Lg || 1344 *ἂν ὡς τὰ νῦν ἔχει* deleto 1345 Deventerius de interpol. Soph. p. 60 || 1345 *τἀκείνων* apostropho eraso L *τἄκείνων* l *τἀκείνων* peg || 1346 *οὗτος ἔστ'* g || 1347 del. Schoellius | *ξυνίης* ς: *ξυνίεις* Llpeg || 1348—1354 del. Schoellius | *ἐς* Dindorfius | *χέρας* L: *χείρας* l *χεῖρας* peg || 1349. 1350 corrupti Nauckio iudice, qui alterum versum sic constituit *ὑπεξεπέμφθην ἐς τὸ Φωκέων πέδον* || 1350 *ὑπεξεπέμφην* p | *προμηθίαι* L: *προμηθίᾳ* g *προμηθείαι* lpe || 1351 *ὃν τότ'* Meinekius ad Oed. Col. p. 270 || 1352 *προσηῦρον* Dindorfius || 1353 *πλείοσι* e || 1355 del. Nauckius | *ἀγεμέμνονος* l | *ἦ* L corr. E | *κεῖνος*εῖ** L || 1357 *φιλτάτας μὲν χεῖρας* Bothius | *δ' ἐ*ὼν* e, corr. e¹ *δὲ σῶν* Wieckius progr. merseburg. 1825 p. 34 *δ' ἐμοὶ* Schneidewinus *δ' ἐμῶν πόνων* FGSchmidtius progr. magdeburg. 1855 p. 21 *δὲ νῷν* Emperius Bergkius *δ' ἔχειν* Kvíčala sitzungsber. d. Wiener akad. XLV p. 467 CStuerenburgius quaest. soph. p. 42

1344 *θαυμαστῶς ὑπὲρ τοῦ μὴ ἐπιπλέον διατρίβειν, ὡς καὶ Ὀρέστης ἐν τοῖς ἔμπροσθεν* ⟨1288⟩ *'τὰ μὲν περισσεύοντα τῶν λόγων ἄφες'. | ὁ δὲ νοῦς· καὶ τὰ μὴ καλῶς ἀλλὰ κακῶς αὐτοῖς ἔχοντα καὶ αὐτὰ νῦν καλῶς ἔχει, ἕως οὐδέπω τιμωρίας τυγχάνουσιν· ἅπερ λεγόμενα πρὸς ἄκρον ἐστὶ παροξυντικά.* || 1346 *τίς οὗτός ἐστ', ἀδελφέ: οὐκ ἠρώτησε τοῦτο Ὀρέστην πρότερον ἡ Ἠλέκτρα ὑπὸ τῆς χειρᾶς, ἀλλ' ἐφύλαξεν νῦν ὁ ποιητὴς εἰς ἕτερον ἀναγνωρισμόν.* || 1349 *οὗ χεροῖν εἰς τὸ Φωκέων πέδον ὑπεξεπέμφθην σῇ προμηθίᾳ.*

ποδῶν ὑπηρέτημα, πῶς οὕτω πάλαι
ξυνών μ' ἔληθες οὐδ' ἔφαινες, ἀλλά με
λόγοις ἀπώλλυς, ἔργ' ἔχων ἥδιστ' ἐμοί;
χαῖρ' ὦ πάτερ· πατέρα γὰρ εἰσορᾶν δοκῶ·
χαῖρ', ἴσθι δ' ὡς μάλιστά σ' ἀνθρώπων ἐγὼ
ἤχθηρα κἀφίλησ' ἐν ἡμέρᾳ μιᾷ.
ΗΛΙ. ἀρκεῖν δοκεῖ μοι· τοὺς γὰρ ἐν μέσῳ λόγους,
πολλαὶ κυκλοῦνται νύκτες ἡμέραι τ' ἴσαι
αἳ ταῦτά σοι δείξουσιν, Ἠλέκτρα, σαφῆ.
σφῶν δ' ἐννέπω 'γὼ τοῖν παρεστώτοιν ὅτι
νῦν καιρὸς ἔρδειν· νῦν Κλυταιμνήστρα μόνη,
νῦν οὔτις ἀνδρῶν ἔνδον· εἰ δ' ἐφέξετον,
φροντίζεθ' ὡς τούτοις τε καὶ σοφωτέροις
ἄλλοισι τούτων πλείοσιν μαχούμενοι.
ΟΡ. οὐκ ἂν μακρῶν ἔθ' ἡμὶν οὐδὲν ἂν λόγων,
Πυλάδη, τόδ' εἴη τοὔργον, ἀλλ' ὅσον τάχος
χωρεῖν ἔσω, πατρῷα προσκύσανθ' ἕδη
θεῶν, ὅσοιπερ πρόπυλα ναίουσιν τάδε.
ΗΛ. ἄναξ Ἄπολλον, ἵλεως αὐτοῖν κλύε,
ἐμοῦ τε πρὸς τούτοισιν, ἥ σε πολλὸ δὴ

1358 *ὑπηρέτησα* g corr. g^1 || 1359 *ἔφανες* p || 1360 *ἀπώλυσ* eg *μ' ἀπώλλυς* deleto 1359 Nauckius | *ἥδιστά μοι* Kvičala p. 471 Wecklinus art. p. 15 || 1361 *χαίρ'* e | *πάτερ μοι· πατέρα γάρ σ'* ὁρᾶν *δοκῶ* Nauckius (eurip. stud. II p. 58) | *πατέρα — χαῖρ'* om. l | *σ'* ὁρᾶν g *ὡς ὁρᾶν* Meinekius ad Oed. Col. p. 271 | *δοκῶι* L || 1362 *ἴσθι δ'* Elpe: *ἴσθ'* L *ἴσθι* g | *σ'* om. L(add. E)g || 1363 *ἔχθηρα* g || 1365 *κυκλοῦνται* L l(superscr.)g^1: *κυκλωῦνται* g *κυκλοῦσι* Elpe || 1366 *ταυτά σοι* p corr. p^2 *ταῦτα σε* g || 1367 *σφῶν* L | *'γὼ* Hermannus: *γε* Lpeg om. l || 1368 *ἔρδειν* lpeg || 1369 *οὗτοσ* g corr. g^1 || 1370 *ὡς καὶ πλείοσιν* (deletis *τούτοις — τούτων*) Schenkelius ztschr. f. oest. gymn. 1869 p. 539 | *σοφοτέροισ* e || 1371 *τούτων παλαισταῖς πλείοσιν* vel potius *ὡς ἄλλοισι καὶ σοφωτέροις τῶν νῦν παλαισταῖς πλείοσιν* Nauckius | *πλείοσι* peg || 1372 *ΟΡ.* om. e, add. e^2 | *οὐκοῦν* Reiskius | *ἡμιν* L *ἡμῖν* lg | *ἐνδεὲς λόγων* Froehlichius *ἐνδέον* Nauckius Froehlichius philol. XX p. 174 || 1373 *τοὔργον* lpeg || 1374 *προσκυνήσανθ'* Thomas Magister || 1375 *περ* om. peg | *πρόπυλον* p corr. p^1 | *ναίουσι* eg || 1376 *ΗΛ.* om. g || 1377—1383 del. Schoellius | *τε* om. g

1363 ⟨*ἤχθηρα*: *ἐμίσησε μὲν διότι ἐκήρυξε τὸν τοῦ Ὀρέστου φόνον, ἐφίλησε δὲ ὅτι ἠσκημένως τοῦτο ἐποίησε.* add. v⟩ || 1366 *τὰ κατ' ἐμέ, φησίν.* || 1368 *ἐνταῦθα ἀνεκάλυψε τὸ χρήσιμον τῆς ἀποδημίας Αἰγίσθου.* || 1369 *μελλήσετε.* || 1372 *τὸ οὐδὲν παρέλκει.* || 1374 * Thomas Magister p. 139 R. *ἕδος οὐ μόνον τὸ ἕδαφος ἀλλὰ καὶ ἡ εἰκών. Σοφοκλῆς ἐν Ἠλέκτρᾳ 'πατρῷα — θεῶν'.* *

ἀφ' ὧν ἔχοιμι λιπαρεῖ προύστην χερί.
νῦν δ', ὦ Λύκει' Ἄπολλον, ἐξ οἵων ἔχω
αἰτῶ, προπίτνω, λίσσομαι, γενοῦ πρόφρων
ἡμῖν ἀρωγὸς τῶνδε τῶν βουλευμάτων,
καὶ δεῖξον ἀνθρώποισι τἀπιτίμια
τῆς δυσσεβείας οἷα δωροῦνται θεοί.

ΧΟ. ἴδεθ' ὅποι προνέμεται (στροφή)
τὸ δυσέριστον αἷμα φυσῶν Ἄρης.
βεβᾶσιν ἄρτι δωμάτων ὑπόστεγοι
μετάδρομοι κακῶν πανουργημάτων

1378 ἀφ' ὧν ἔχοιμι corrupta videntur Wolffio | λιπαρῆ g | πρόστην L προὔστην Elpeg, suspectum Nauckio || 1379 ὦνύκο' g corr. g¹ || 1380 αἰτῶ σε Bergkius | προπίτνω Elmsleius ad Eur. Heracl. 618: προ•πίτνω L προπιτνῶ Epe προσπιτνῶ lg Suidas || 1381 ἡμὶν e || 1383 τῆσ• L, σ litterae particulam rescripsit E | δυσεβείασ e | οἵα l || 1384 ΧΟ. om. g | ὅποι Schneidewinus: ὅπου Elpeg ὅπη parisinus 2820 (D) ὅπως Bergkius Wolffius || 1385 ὁ Σ? Michaelis | δυσάρεστον MSchmidtius philol. XIV p. 469 Herwerdenus anal. crit. p. 12 | αἷμα φυσσῶν vindobonensis αἷμ' ἀφύσσων MSchmidtius || 1386 βεβάσι δ' vindobonensis

1378 ἀντὶ τοῦ λιπαροῦς, συνεχῶς ⟨καὶ λιπαρεῖ· πλουσίᾳ, ἀφθόνῳ add. Suidas λιπαρεῖ χειρί⟩. || 1379 ⟨ὡς ἔστι μοι δυνατόν add. Suidas⟩ ὡς δυνάμεως ἔχω ⟨Suidas ἐξ οἵων ἔχω⟩. | λόγοις ἀξιοῦν, οὐ θύειν. || 1382 τοὺς μισθούς ⟨Suidas ἐπιτίμια. τἀπιτίμια⟩. || 1384 τοῦ Ὀρέστου εἰσελθόντος ὁ χορὸς ταῦτά φησιν. | ἴδεθ' ὅπου προνέμεται: εἰσεληλύθασι μὲν ἐνταῦθα οἱ περὶ Ὀρέστην καὶ Πυλάδην. τοῦτο δὲ ἤτοι ⟨L: om. gv⟩ ὁ χορός φησιν καὶ ⟨g: καν L κἂν v⟩ τῆς Ἠλέκτρας συνελθούσης αὐτοῖς, καὶ τὸ ἴδετε πρὸς ἀλλήλας φασὶν αἱ ἀπὸ ⟨Lg: del. L om. v⟩ τοῦ χοροῦ· ἤτοι ⟨Wolffius de schol. laur. p. 262: ἢ ὅτι Lgv⟩ ἔξω οὖσα ἡ Ἠλέκτρα λέγει πρὸς τὸν χορὸν τοὺς δύο στίχους, καὶ οὕτως εἰσέρχεται. καὶ ἔστι διάλειμμα ⟨βραχύ add. g⟩, ὥστε ἐξελθοῦσαν αὐτὴν ἄρχεσθαι τοῦ ‘ὦ φίλταται γυναῖκες’ ⟨1397⟩. παρατήρει δὲ ὅτι ἐπὶ μὲν τῇ τοῦ ἀγγέλου παρουσίᾳ προοικονομεῖ ὁ ποιητὴς ἔξω διατρίβειν τὴν Κλυταιμνήστραν, δι' ὃς προείπομεν ⟨660⟩ αἰτίας· ἐνθάδε ⟨ἐνθά L⟩ δὲ τῶν λόγων γενομένων πρὸς τὴν Ἠλέκτραν ἐκ τοῦ Ὀρέστου, οὐδὲν λείπει εἰς τὸ ἀνελεῖν τὴν Κλυταιμνήστραν, ἅπερ ἐν τῷ ἐμφανεῖ ⟨Trendelenburgius gramm. iud. p. 89: ἐμφαίνειν Lgv⟩ ὁ ποιητὴς οὐκ εἰσήγαγεν. | ⟨ἀντὶ τοῦ προβιβάζει. add. E⟩ || 1385 τὸ δυσέριστον αἷμα φυσῶν: οἷον ὁ Ἄρης συναγελάζεται αὐτοῖς φυσῶν αἷμα καὶ φόνον. | δυσέριστον δὲ τὸ ⟨gv: τὸν L⟩ δι' ἔριν γινόμενον κακόν. || 1387 τὸ δὲ κακῶν ⟨Brunckius: κακὸν Lgv⟩ οὐχ ὡς κατηγοροῦσά φησιν, ἐναντίον γὰρ τῷ ἤθει τοῦ χοροῦ, ἀλλ' ὅτι τὰ τοιαῦτα ἔργα οὐχ ἡδέα τοῖς ἀνθρώποις.

ἄφυκτοι κύνες,
ὥστ' οὐ μακρὰν ἔτ' ἀμμενεῖ
τοὐμὸν φρενῶν ὄνειρον αἰωρούμενον. 1390
παράγεται γὰρ ἐνέρων (ἀντιστρ.)
δολιόπους ἀρωγὸς εἴσω στέγας,
ἀρχαιόπλουτα πατρὸς εἰς ἑδώλια,
† νεακόνητον αἷμα χειροῖν ἔχων·

1388 κῦνεσ e || 1389 ἀμμενεῖ Σ Wunderus: ἀμμένει Llpe ἐμμένει g || 1390 τοὐμὸν Ll¹pe Eustathius ad Hom. *E* 149 p. 533: τοὔμον l τοὐμῶν e²gς | αἰωρουμένων L corr. E || 1389 seq. τοὐμὸν φρενῶν δ' ὄνειρον αἰωρούμενον Οὐ μακρὰν ἔτ' ἀμμένει malit Nauckius || 1391 ἐνένρων e ἀνέρων g || 1392 σκολιόπους Wakefieldus silv. crit. IV p. 7 || 1393 ἀρχεόπλουτα e | εἰ L corr. E | ἑδώλια L: ἐδώλια l εδώλια g γρ. ἑδράσματα E ἐδράσματα pg² σὲδρασματα e (ε corr. e²) || 1394 νεοκόνητον lemma schol. ed. rom. νεοχμόκμητον vel νεαρόκμητον Meinekius ad. Oed. Col. p. 271 ἡεοκίνητον vel ἀκίνητον Schuppius ztschr. f. oest. gymn. 1863 p. 693 | ἧμα Heusingerus spec. obs. crit. fol. XIX ἅμα Wakefieldus silv. crit. I p. 28 αἶχμα Musgravius Nauckius (eurip. stud. I p. 90) ἄγμα Kolsterus philol. V p. 633 | νεακὲς αἱμάτωμα Hartungus νεακόνιτον ἄμμα Wolffius | χειροῖν L: χεροῖν Elpeg | χέων Martinus progr. posn. 1858 p. 28 (ἄγων vindobonensis et teste Dindorfio g cum scholio χεροῖν ἄγων, ἤγουν διὰ χειρῶν ἄγων, cum nihil enotaverit Hinckius) | χερὶ νεακονῆ μάχαιραν φέρων Heimsoethius krit. stud. I p. 62 νεακόνητον, αἰ, μάχαιραν φέρων Nauckius νεακόνητον εὐ μάχαιραν στέγων Wecklinus art. p. 52

1388 ἄφυκτοι κύνες: ἤτοι εἰς τὸν Ὀρέστην ἀποτείνεται ἐν τῷ ἄφυκτοι κύνες, ἢ ἐπὶ τῶν Ἐρινύων· εἰσῆλθον εἰς τὸν οἶκον αἱ Ἐρινύες, ἃς οὐκ ἔστι φυγεῖν. | * Eustathius ad Hom. *I* 454 p. 763 λέγονται ... καὶ μετάδρομοι κακῶν ἔργων ... καὶ ἄφυκτοι δὲ κύνες διὰ τὸ οἷον ἰχνηλατεῖν, εἶτα καὶ δάκνειν τοὺς κακούργους. ad *I* 502 p. 768 ἱστέον δὲ καὶ ὅτι Ἐριννύες μὲν ⟨λωβητῆρες ὑστεροφθόροι⟩ παρὰ Σοφοκλεῖ ⟨Ant. 1074⟩, αἱ δ' αὐταὶ καὶ μετάδρομοι κακῶν κύνες καθ' ὁμοίαν ἔννοιαν. * || 1389 ὥστ' οὐ μακρὰν ἔτ' ἀμμένει: οὐ περὶ τοῦ ὀνείρου τῆς Κλυταμνήστρας φησί, τοῦτο γὰρ βίαιον, ἀλλὰ τοῦτό φησιν· ἃ κατ' ἐμαυτὴν ὠνειροπόλουν, οὐκ εἰς μακρὰν ἔσται μετέωρα, ἀλλ' εὐθέως τελεσθήσεται. || 1391 παράγεται γὰρ ἐνέρων δολιόπους: ἡ Ἐρινὺς ἀφόβως ⟨ἀψόφως Wakefieldus⟩ χωροῦσα, ἢ δαίμων τις ἁπλῶς βοηθὸς νεκρῶν. ἢ ἐπὶ τοῦ Ὀρέστου· παρέρχεται, φησίν, ἔσω στέγης ὁ Ὀρέστης. | ἐνέρων δὲ ἀρωγός, ἤτοι τοῦ Ἀγαμέμνονος ἢ τῶν χθονίων θεὸς ⟨Lv: om. g θεῶν ed. rom.⟩ βοηθός, ὅ ἐσαν ὑπηρέτης. || 1393 ⟨ἑδράσματα add. Suidas⟩ ἀρχαῖα οἰκήματα ⟨Suidas ἑδώλια⟩. || 1394 τὸ ξίφος τὸ ἠκονημένον εἰς αἷμα καὶ φόνον. | ⟨ἐκ τοῦ ποιουμένου τὸ ποιοῦν, ἤγουν ξίφος. v⟩ | * Hesychius et Suidas αἷμα, Bekkeri anecd. p. 356 Σοφοκλῆς δὲ ἐν Ἠλέκτρᾳ τὴν μάχαιραν αἷμά φησιν. etymol. magn. p. 35 αἷμα· ἡ ⟨Dindorfius: αἱμάτη codd.⟩ μάχαιρα παρὰ Σοφοκλεῖ. *

ὁ Μαίας δὲ παῖς
Ἑρμῆς σφ' ἄγει δόλον σκότῳ
κρύψας πρὸς αὐτὸ τέρμα κοὐκέτ' ἀμμένει.

ΗΛ. ὦ φίλταται γυναῖκες, ἄνδρες αὐτίκα
τελοῦσι τοὔργον· ἀλλὰ σῖγα πρόσμενε.
ΧΟ. πῶς δή; τί νῦν πράσσουσιν; ΗΛ. ἡ μὲν ἐς τάφον
λέβητα κοσμεῖ, τὼ δ' ἐφέστατον πέλας.
ΧΟ. σὺ δ' ἐκτὸς ἦξας πρὸς τί; ΗΛ. φρουρήσουσ' ὅπως
Αἴγισθος ἡμᾶς μὴ λάθῃ μολὼν ἔσω.
ΚΛ. αἰαῖ. ἰὼ στέγαι

1396 ἑρμῆσ Llpeg: ἐπί Neuius ὁμοῦ Kolsterus ἑξῆς Wolffius ἁρμοῖ Meinekius | *σφ' ἄγει* lg vindobonensis: *ἐ•άγει* L superscripto ut videtur *εξ* (quae praeterea adscripta sunt legi nequeunt) *ἐπάγει* Ῡp vindobonensis a m. 2 in margine *ἐπεισάγει* e *σφ' ἐπεξάγει* omisso *Ἑρμῆς* Kvičala sitzungsber. d. Wiener akad. XLV p. 472 | *δόλον* L *δόλιον* g || 1397 *περὶ* ut videtur p corr. p¹ | *τέρμ' οὐκέτ' ἂν μένῃ* g || 1396 seq. *κρύψας δόλον σκότῳ πρὸς αὐτὸ δή σφ' ἄγει Τέρμα, κοὐκέτ' ἀμμένει* malit Nauckius || 1398—1441 vulgo aut in unam strophan (1398—1421) suamque antistrophen (1422—1441) dividuntur, aut duas strophas (1398—1406. 1407—1421 vel 1398—1403. 1404—1421) duae antistrophae (1422—1427ᶜ. 1428—1441 vel 1422—1427. 1427ᵃ—1441) excipiunt; Wolffius tres strophas (1398 seq. 1400—1403. 1407—1421) et tres antistrophas (1422 seq. 1424—1427. 1428—1441) praetereaque mesodum (1404—1406) statuit; post binos denique dialogi versus (1398. 99 et 1422. 23) duas strophas (1400—1403. 1404—1421) totidemque antistrophas discribit Kvičala sitzungsber. d. Wiener akad. XLV p. 474 || 1398 *ἄνδρες* (*ὦ 'νδρες*) Brunckius: *ἄνδρες* Llpeg || 1399 *τελοῦσι* L supersc. *έσω* Ῡ | *τοὐργον* lpeg | *σίγα* leg || 1400 *πράσσουσι* g | *ἡ — τάφον* separato versu L || 1401 *τὼ δ'* pg¹: *τῶι δ'* L *τῷ δ'* l *τώ δ'* e *τῶ δ'* g | *ἑστατον* l *ἐφέστατον* in margine l¹ || 1402 *ἠξας* L *ἤξας* l *ἦξας* g | *φρουρ. ὅπως* separato versu L | *φρουρήσασ'* l || 1403 *ἡμᾶς* supersc. ienensis, add. Reiskius: om. Llpeg *ἥμας* Hermannus *αὐτὸς* Triclinius *οὗτος* Leutingius ad Eur. Med. p. 205 || 1404 *αἰαῖ* Hermannus: *αἲ αἲ* L *αἰ αἰ αἰ αἰ* lpe *αἲ αἲ αἰ αἲ* g del. Dindorfius

1395 ὁ *Μαίας δὲ παῖς*: ὁ ⟨*ὁ Μαίας σ'* v⟩ *Ἑρμῆς αὐτὸν ἄγει πρὸς αὐτὸ τὸ τέρμα, κατακρύψας* ⟨ed. rom.: *κατακρύψαι* Lgv⟩ *σκότῳ τὸν ὑπ' αὐτοῦ γιγνόμενον δόλον.* | *Ἑρμῆς.* || 1398 *ἐξερχομένη ταῦτά φησιν.* || 1400 *εἰς τὸ περίδειπνον, τὸ* ⟨ed. rom.: *τῷ* L⟩ *ἐπὶ τῷ Ὀρέστῃ δοκοῦντι ἀπολωλέναι.* | ⟨*τάφος λέγεται ὁ δεῖπνος ὁ ἐπὶ νεκρῷ διὰ παρηγορίας γινόμενος.* v⟩ || 1402 *ἐν τούτοις δῆλον, ὅτι εἰσῆλθεν ἐν τοῖς ἔμπροσθεν Ἠλέκτρα.* || 1404 *αἲ αἲ, ἰὼ στέγαι: ἔθος ἔχουσι τὰ γεγονότα ἔνδον ἀπαγγέλλειν τοῖς ἔξω οἱ ἄγγελοι, νῦν δὲ διὰ τὸ μὴ διατρίβειν ἐν τῷ δράματι* ⟨Lv: *δώματι* g⟩ *οὐκ ἐποίησεν· τούτῳ* ⟨Trendelenburgius gramm. iud. p. 46: *τοῦτο* Lgv⟩ *γὰρ προκείμενον τὸ κατὰ τὴν Ἠλέκτραν ἐστὶ πάθος. νῦν τοίνυν βοώσης*

φίλων ἔρημοι, τῶν δ' ἀπολλύντων πλέαι.
ΗΛ. βοᾷ τις ἔνδον. οὐκ ἀκούετ', ὦ φίλαι;
ΧΟ. ἤκουσ' ἀνήκουστα δύστανος, ὥστε φρῖξαι.
ΚΛ. οἴμοι τάλαιν'. Αἴγισθε, ποῦ ποτ' ὢν κυρεῖς;
ΗΛ. ἰδοὺ μάλ' αὖ θροεῖ τις. ΚΛ. ὦ τέκνον, τέκνον,
οἴκτειρε τὴν τεκοῦσαν. ΗΛ. ἀλλ' οὐκ ἐκ σέθεν
ᾠκτείρεθ' οὗτος οὐδ' ὁ γεννήσας πατήρ.
ΧΟ. ὦ πόλις, ὦ γενεὰ τάλαινα, νῦν σε
μοῖρα καθαμερία φθίνει φθίνει.
ΚΛ. ὤμοι πέπληγμαι. ΗΛ. παῖσον, εἰ σθένεις, διπλῆν.

1405 φίλ** l ων superscr. l¹ | πλε^{αι} p πλέᾳ Elmsleius ad Eur. Med. 259 || 1406 τίσ lg || 1407 ἀνήκοστα L corr. E || 1408 στανοσ — φρίξαι separato versu L | φρῖξαι Llpeg || 1409 ποῦ leg: ποῖ L πο p ῦ minio superscr. p². ποῖ μένων Wecklinus art. p. 6 || 1410—1412 ab ὦ et ἀλλ' et οὐθ' novos versus incipit L || 1410 chori notam praefixam habet g | τίσ lg | τέκνον, τέκνον vindobonensis Triclinius: τέκνον ὦ τέκνον Llpeg vindobonensis a m. 2 || 1412 οὐδ' vindobonensis Dindorfius: οὔθ' Llpeg || 1413 ὦ δόμος, ὦ Arnoldus soph. rett. p. 58 ὦ πόνοι, ὦ Wecklinus art. p. 45 ὦ Πέλοπος Gomperzius | σου Wolffius (σοι Hermannus) || 1414 ***ρ* p μοῖρα p¹ | καθαμερία e Triclinius: καθημερία Llpg | φθίνει φθίνει Lle¹(in litura)g: φθίνει pς Heimsoethius krit. stud. I p. 239 φθίνει σε vindobonensis (alterum φθίνει add. m. 2) φθίνειν φθίνειν Hermannus φθίσει φθίσει Nauckius φθάνει φθάνει Bergkius σφαλεῖ σφαλεῖ (vel μοῖρα κατ' ἦμαρ ἰὼ φθίνειν φθίνειν) FGSchmidtius anal. soph. p. 32 φθίνειν Hartungus φθίνειν ἔχει Dindorfius φθίνειν ἄγει Gleditschius progr. gymn. Wilh. berol. 1867 p. 17 || 1415—1419 a παῖσον et εἰ et γᾶς novos versus incipit L || 1415 Crameri anecd. oxon. I p. 268 καὶ τὸ παθητικὸν λέλημμαι. Σοφοκλῆς 'οἴμοι λέλημμαι'. (Arist. Plut. 934 οἴμοι περιείλημμαι μόνος.) | ὤιμοι l | πλῆξον Meinekius ad Oed. Col. p. 272 | εἰ σθένει p minio correctum εἰ θέλεις vel potius εἴ σφε δεῖ FGSchmidtius p. 34 εἰ στένει Wecklinus art. p. 54. παῖ' ὅσον vel παῖσον ἢ σθένεις Kvíčala ztschr. f. oest. gymn. 1871 p. 118 | διπλῆν Epe: διπλὴν Lg διπλήν l

ἐν τῇ ἀναιρέσει τῆς Κλυταιμνήστρας ἀκούει ὁ θεατής, καὶ ἐνεργέστερον ⟨Lv: ἐναργέστερον g⟩ τὸ πρᾶγμα γίνεται ἢ δι' ἀγγέλου σημαινόμενον. καὶ τὸ μὲν φορτικὸν τῆς ὄψεως ἅπεστι ⟨Neuius: ἀπέστη Lgv⟩, τὸ δὲ ἐναργὲς οὐδὲν ἧσσον καὶ διὰ τῆς βοῆς ⟨L: ἀκοῆς g δι' αὐτὸν v⟩ ἐπραγματεύσατο. || 1405 ὁ λόγος ἀποτείνεται πρὸς Αἴγισθον. || 1406 βοᾷ τις ἔνδον: ⟨immo 1407⟩ οἰκεῖον τὸ διανόημα γυναικῶν. τὸ δὲ ἀνήκουστα οὐχ ὡς καταγινώσκουσαι ⟨L: γινώσκουσα g καταγινόσκουσα v⟩ τοῦ Ὀρέστου φασὶν ⟨L: φησὶν gv⟩ ἀλλὰ πᾶν τὸ πρᾶγμα ἐκτρεπόμεναι. || 1413 ὦ πόλις, ὦ γενεά: ὦ γενεὰ τοῦ οἴκου τούτου, κατὰ ταύτην σε τὴν ἡμέραν ἡ Μοῖρα εἰς φθορὰν καὶ ἐλάττωσιν τοῦ γένους ἄγει.

ΚΛ. ὤμοι μάλ' αὖθις. *ΗΛ.* εἰ γὰρ Αἰγίσθῳ θ' ὁμοῦ.
ΧΟ. τελοῦσ' ἀραί· ζῶσιν οἱ γᾶς ὑπαὶ κείμενοι.
παλίρρυτον γὰρ αἷμ' ὑπεξαιροῦσι τῶν
κτανόντων οἱ πάλαι θανόντες.

[*ΗΛ.*] καὶ μὴν πάρεισιν οἵδε· φοινία δὲ χεὶρ
στάξει θυηλῆς Ἄρεος, οὐδ' ἔχω ψέγειν.
ΗΛ. Ὀρέστα, πῶς κυρεῖ ⏑; *ΟΡ.* τἀν δόμοισι μὲν
καλῶς, Ἀπόλλων εἰ καλῶς ἐθέσπισεν.
ΗΛ. τέθνηκεν ἡ τάλαινα; *ΟΡ.* μηκέτ' ἐκφοβοῦ
μητρῷον ὡς σε λῆμ' ἀτιμάσει ποτέ.
– ⏑ ⏑ ⏑ ⏑ –

1416 schol. Arist. Plut. 935 *οἴμοι μάλ' αὖθις· τὸ ἡμιστίχιον ἐξ Ἠλέκτρας Σοφοκλέους,* ⟨RV⟩ *τὸ 'οἴμοι μάλ' αὖθις', ὅτε τὴν Κλυταιμνήστραν οἱ περὶ Ὀρέστην φονεύουσιν* ⟨V⟩. (Aesch. Ag. 1345.) | post hoc hemistichium l in margine inferiore repetit *ὦ πόλισ ὦ γενεά*, del. l¹; in proxima scheda primi quattuor versus (= 1414—1416 *αὖθισ*), qui bis scripti erant, erasi sunt || 1417 *θ' ὁμοῦ* gς *γ' ὁμοῦ* Hermannus *θαμά* Heimsoethius krit. stud. I p. 171 || 1418 *τελοῦσ'* Triclinius: *τελοῦσιν* Llpg *τελῶσιν* e | *ἀραὶας* p || 1419 *ὑπαὶ κείμενοι* Brunckius: *ὑποκείμενοι* Llpeg || 1420 *παλίρρυτον* Bothius: *πολλύρυτον* Ll *πολύρρυτον* peg | *αἷμα* g | *ἐξαιροῦσι* l *ὑπὲξ αἱροῦσι* Bergkius || 1421 *κτανόντων* priori versui tribuit IHHSchmidtius ant. compositionsl. p. XLIII || 1422. 1423 *ΗΛ.* Llpeg, del. Hermannus *ΟΡ.* Wilmsius progr. burgsteinfurt. 1858 p. 22 | *πάρεισι* e, corr. e² | *οἵδε* L corr. Β *ὅιδε* l | *φοινία* Lle²g: *φονία* l¹pe || 1423 *θ*ηλῆσ* L corr. Β *θηλῆσ* g *θυηλαῖς* Bergkius | *ἄρεωσ* g | *θυηλῆς· ἆρα δέον ἔχω* Kolsterus philol. V p. 635 | *ψέγειν* Erfurdtius: *λέγειν* Llpeg *στέγειν* Reisigius coniect. p. 15 *βλέπειν* Arndtius progr. neobrandenb. 1844 p. 6 *τί φῶ* Erfurdtius Bergkius. *εὖ δ' ἔχω λέγειν* Kvíčala sitzungsber. d Wiener akad. XLV p. 473 || 1424 *ΗΛ.* om. Llpeg, choro hemistichium dat Erfurdtius | *κυρεῖ* Llpe¹g *κυρ** e *ρεῖ* e¹ *κυρεῖς* e² *κυρεῖς γε* e³ *κυρεῖ γε* Triclinius *κυρεῖτε* Reisigius coniect. p. 238 Elmsleius *κυρεῖ δέ* vel *κυροῦντα* Erfurdtius *κυρεῖ, τί* Schneiderus *ἔκυρε* Neuius. *κυρεῖ; Τά γ' ἐν* Brunckius *κυρεῖ τάδ'; Ἐν* Kolsterus philol. V p 636 *κυρεῖ; λέγ'. Ἐν* Wecklinus art. p. 33 | *ΟΡ.* — *μὲν* separato versu L | *δόμοισ* l || 1425 *ἐθέσπισε* pe || 1426 totum versum Oresti continuant Llpeg | *μηκέτ'* Ll | *ὡσ σε* l | *ὥσ λῆμμ' ἀτιμάσῃ* g || post 1427 tres versus excidisse monuit Erfurdtius, quorum duo priores Electrae tertium Oresti Hermannus, illos Oresti tertium Electrae tribuit Nauckius

1418 ⟨*τελοῦσι, καὶ* ⟨*οἷον?*⟩ *τελοῦνται, αἱ ἀραί, ζῶσιν οἱ ὑποκείμενοι, ἤγουν οἱ ὑποκάτω τῆς γῆς κείμενοι. ἢ τελοῦσι τὰς ἀρὰς ἐν τοῖς ζῶσιν.* v⟩ | *ἀντὶ τοῦ ἐπεξέρχονται* ⟨*ὑπερέρχονται* g⟩ *αὐτούς* ⟨ed. rom.: *ἑαυτούς* Lg. | *ἑαυτάς* Wolffius ztschr. f. d. alt.-wiss. 1855 p. 67 hoc vocabulum ad *τελοῦσιν* referens⟩. || 1420 ⟨*καὶ* add. g coniuncta utraque glossa⟩ *ἐκχέουσι τὸ αἷμα τῶν φονευσάντων οἱ φονευθέντες* ⟨Lv: *οἱ πάλαι θανόντες* g⟩. || 1425 *Ἀπόλλων εἰ καλῶς ἐθέσπισεν: οἷον οὐκ ἀπ' ἐμαυτοῦ ἐπιβαλλόμενος ἔπραξα, ἀλλὰ πειθόμενος* ⟨*τῷ* add. g⟩ *θεῷ.*

⏑ –́ ⏑ – ⏑ –́ ⏑ – ⏑ –́ ⏑ –.
⏑ –́ ⏑ – ⏑ –́ ⏑ – ⏑ –́ ⏑ –.
ΧΟ. παύσασθε. λεύσσω γὰρ Αἴγισθον ἐκ προδήλου.
ΟΡ. ⏑ –́ ⏑ – ⏑ –́ ⏑ – ⏑ –́ ⏑ –.
ΗΛ. ὦ παῖδες, οὐκ ἄψορρον; ΟΡ. εἰσορᾶτε ποῦ
τὸν ἄνδρ' ἐφ' ἡμῖν; † ΗΛ. οὗτος ἐκ προαστίου
χωρεῖ γεγηθὼς –́ ⏑ – ⏑ –́ ⏑ –.
ΧΟ. βᾶτε κατ' ἀντιθύρων ὅσον τάχιστα,
νῦν, τὰ πρὶν εὖ θέμενοι, τάδ' † ὡς πάλιν.
ΟΡ. θάρσει· τελοῦμεν. ΗΛ. ᾗ νοεῖς ἔπειγέ νυν.
ΟΡ. καὶ δὴ βέβηκα. ΗΛ. τἀνθάδ' ἂν μέλοιτ' ἐμοί.
ΧΟ. δι' ὠτὸς ἂν παῦρά γ' ὡς ἠπίως ἐννέπειν

1428 *παύσασθ** e, corr. e² | *λεύσω* L (corr. E et E) g || 1429 *αἴγισθον ἐκ προδήλου* separato versu L || post 1429 trimetrum excidisse vidit Seidlerus (*ἀλλ' ἐξίκοιτό γ', ὡς παρεσκευάσμεθα* Hermannus) || 1430 *ἄψορροι* g | *ΟΡ.* om. pe add. e² | *εἰσορᾶτε ποῦ* g vindobonensis Hermannus (qui malit *εἰσορᾷς δὲ ποῦ*): *εἰσορᾶτέ που* Llpe || 1431 *ΗΛ.* om. p (⏑́ minio add.) e (add. e²), post *ἄνδρ'* transponit Hermannus, idem olim post *οὗτος* | *τὸν ἄνδρ' ἐφ' ἡμῖν τοῦτον; Ἐκ* Nauckius. *τοῦτον τὸν ἄνδρ' ἐφ' ἡμῖν; Ἀλλ', ἀδελφέ, σοι Χωρεῖ γεγηθὼς ἐκ προαστείων ὅδε* Kolsterus philol. V p. 638 *τὸν ἄνδρ' ἰόντ' ἐφ' ἡμῖν; Ἐκ — γεγηθὼς οὗτος* Martinus *τὸν — ἡμῖν βάντα; Καὶ μόνος μάτην Χωρεῖ γεγηθὼς οὗτος ἐκ προαστίου* Wolffius, in transponendis voc. *οὗτος ἐκ πρ.* palatinum secutus | *προαστίου* Lp¹: *προαστείου* lpeg. Suidas *προάστειον· ὁ δὲ Σοφοκλῆς προάστιον διὰ τοῦ ι 'τὸν — προαστίου'.* || 1432 lacunam indicavit Brunckius (*κάρτα σὺν σπουδῇ ποδός* Hermannus *κοὐκ ἔχων δορυσσόους* Ahrensius progr. coburg. 1859 p. 16 *μηδὲν ὑπονοῶν κακόν* Meinekius ad Oed. Col. p. 273) || 1433 *βάτε* p | *βᾶτε κατ'* e. *ε κατ'* in litura | *κἂτ'* l | *κατάντι θυρῶν* g | *ὅσσον* p || 1434 *τάδ' ὥσ πάλιν* g *τάδ' ὡς τὰ πρίν* Musgravius *τάδ' αὖ πάλιν* Dindorfius *τάδ' εὖ πάλιν* Gleditschius progr. gymn. Wilh. berol. 1867 p. 17 *πάλιν* Hartungus *τάδ' αὖ* Heimsoethius krit. stud. I p. 239 | post *πάλιν* interrumpi sermonem statuit Triclinius || 1435 *ΟΡ.* Lleg: *ΧΟ.* p | *ΗΛ. ᾗ νοεῖς* Erfurdtius: *ᾗ νοεῖσ. ΗΛ.* Llpeg || 1436 *ΗΛ. ἔπειγε — βέβηκα* separato versu L, paullo maiore interstitio post *νῦν* relicto | *ἔπειγέ νυν* Brunckius: *ἔπειγε νῦν* Llpeg || 1437 *τἀνθἔνδε μέλοιτέ μοι* g *τἀνθἄνδε μέλοιτ' ἐμοί* g¹ || 1438 *ΧΟ.* om. Llg vindobonensis (*Ὀρ*$^{ες'}$ add. m. 2) || 1439 *ἠπιωσ ἐν-*
.ον.
νέπειν separato versu L | *'ἠπιωσ* l *ἠπίως* g *γρ. νηπίωι* in margine E *γρ. νηπιω* in scholio E *γρ. νηπίως* vindobonensis *ἤπιον* Triclinius *νήπιος* olim Meinekius beitr. z. Antig. p. 40, retractavit idem ad Oed. Col. p. 273 *ἠπίῳ* Kvíčala sitzungsber. d. Wiener akad. XLV p. 476

1428 *οἷον ὑποστρέψαντα· μετεκέκλητο γὰρ ἂν ἴσως ὑπὸ Κλυταιμνήστρας.* || 1434 *νῦν τὰ πρὶν εὖ θέμενοι: τὰ μὲν πρὶν εὖ θέμενοι, τὰ κατὰ τὴν Κλυταιμνήστραν, ὡς καὶ ὕστερον* ⟨g: *ὑμέτερον* L *ἡμέτερον* v *ὑμῖν* Neuius⟩ *εὖ εἴη τὰ κατὰ Αἴγισθον.* || 1438 *δι' ὠτὸς*

πρὸς ἄνδρα τόνδε συμφέροι, λαθραῖον ὡς
ὀρούσῃ πρὸς δίκας ἀγῶνα.

ΑΙΓΙΣΘΟΣ

τίς οἶδεν ὑμῶν, ποῦ ποθ' οἱ Φωκῆς ξένοι,
οὓς φασ' Ὀρέστην ἡμὶν ἀγγεῖλαι βίον
λελοιπόθ' ἱππικοῖσιν ἐν ναναγίοις;
σέ τοι, σὲ κρίνω, ναὶ σέ, τὴν ἐν τῷ πάρος
χρόνῳ θρασεῖαν· ὡς μάλιστά σοι μέλειν
οἶμαι, μάλιστα δ' ἂν κατειδυῖαν φράσαι.

ΗΛ. ἔξοιδα, πῶς γὰρ οὐχί; συμφορᾶς γὰρ ἂν
ἔξωθεν εἴην τῶν ἐμῶν γε φιλτάτων.

ΑΙ. ποῦ δῆτ' ἂν εἶεν οἱ ξένοι; δίδασκέ με.

1440 *συμφέρει* g | *λαθραῖο*** L corr. E || 1441 *ὀρούσῃ* priori versui add. IHHSchmidtius | *ὀρούσηι*** L || 1442 *πόθ'* g | *φωκῆσ* Ep: *φωκεῖσ* leg || 1443 *οὖσ* p minio corr. *οἱ* g | *φ*σ'* p corr. p¹ | *ἡμὶν* pe: *ἥμιν* L *ἡμῖν* le²g | *ἀγγεῖλαι νεκρόν;* deleto v. 1444 ThSchaeferus de Horatii c. III, 27 p. 62 || 1445 *ναὶ* Reiskius: *καὶ* Llpe²(in lit.)g || 1446 *μέλλειν* e || 1447 *μάλιστ' ἂν* g | *κατ' ἐιδυῖαν* e *κατειδυῖα* g corr. g² || 1448 *ἔξ**δα* p corr. p¹ | *συμφορὰσ* l || 1449 *γε φιλτάτων* e²: *ησ ησ*
τε φιλτάτων L(utrumque *ησ* E, mutatum in *τῆσ* et *τησ* a E) *τε* φιλτάτων* l *τε φιλτάτων* p ***φιλτάτ*** e *φιλτάτων* (omisso *τε*) vindobonensis *τῶν φιλτάτων* ς *τῆς φιλτάτων* Lentingius ad Eur. Med. 16 Wolffius. *τῆς ἐμῶν τῶν φιλτάτων* Hartungus *τῶν ἔμοιγε φιλτάτων* Nauckius || 1450 *ἄρ' εἰσὶν* Nauckius | *μοι* e, corr. e¹ | *γράφετ μήνυέ μοι* E

ἂν παῦρά γε: μὴ ἀνατεταμένως φθέγγεσθαι, ἀλλ' ἐλαφρῶς· ἐν τῷ λαλεῖν δεῖ μηδὲ ⟨διαμαίνειν (i. διαμένειν) add. v⟩ μηκύνειν τὸν λόγον. ⟨αὐτῷ λαβεῖν· δεῖ δὲ κινεῖν τὸν λόγον g. ἐν τῷ λαλεῖν δεῖ μήτι μηκύνειν λόγον Wolffius de schol. laur. p. 24 trimetrum alicuius poetae putans. ἁπλῶς λέγειν δεῖ μηδὲ μηκύνειν λόγον Heimsoethius ind. schol. bonn. 1867 p. XIII⟩ | ὡς ἠπίως ἐννέπειν: γρ. νηπίῳ ⟨L: γρ. νηπίως v⟩. ὡς ἂν μικρῶν παίδων ῥήματα, οὕτως αὐτῷ ἀφελῶς ⟨Lv: ἀνωφελῶς g⟩ διαλέγεσθαι δεῖ, μὴ ἀνακαλύπτοντας ⟨ed. rom.: ἀνακαλύπτοντες Lv ἀνακαλύπτοντος g⟩ εὐθέως τὸ γεγονὸς κατὰ τὸν οἶκον. || 1440 πρὸς ἄνδρα τόνδε συμφέροι: καθ' ὑπέρβατον· συμφέροι ἂν πρὸς τοῦτον τὸν ἄνδρα ὀλίγα δι' ὠτὸς αὐτοῦ ἐννέπειν, ὡς ἂν ἀνυήτῳ διαλεγόμενον· λείπει δὲ καὶ τῷ λόγῳ ‘διαλεγόμενον’, τῷ νηπίῳ. ἢ πρὸς αἰτιατικὴν μετακτέον· πρὸς τὸν ἄνδρα συμφέρει ⟨v: συμφέροι L συμφέρον g⟩ τοῦτον ὡς πρὸς νήπιον ἐννέπειν ὀλίγα διὰ τοῦ ὠτός, ὅπως ἂν ἀπατηθεὶς ἐμπέσῃ ⟨gv: ἐμπέσοι L⟩ εἰς τὸν ἀγῶνα τῆς δίκης τὸν λάθρᾳ κατ' αὐτοῦ γινόμενον.

ΗΛ. ἔνδον· φίλης γὰρ προξένου κατήνυσαν.
ΑΙ. ἦ καὶ θανόντ' ἤγγειλαν ὡς ἐτητύμως;
ΗΛ. οὔκ, ἀλλὰ καπέδειξαν, οὐ λόγῳ μόνον.
ΑΙ. πάρεστ' ἄρ' ἡμῖν ὥστε κἀμφανῆ μαθεῖν;
ΗΛ. πάρεστι δῆτα καὶ μάλ' ἄζηλος θέα.
ΑΙ. ἦ πολλὰ χαίρειν μ' εἶπας οὐκ εἰωθότως.
ΗΛ. χαίροις ἄν, εἴ σοι χαρτὰ τυγχάνει τάδε.
ΑΙ. σιγᾶν ἄνωγα κἀναδεικνύναι † πύλας
πᾶσιν Μυκηναίοισιν Ἀργείοις θ' ὁρᾶν,
ὡς εἴ τις αὐτῶν ἐλπίσιν κεναῖς πάρος
ἐξῄρετ' ἀνδρὸς τοῦδε, νῦν ὁρῶν νεκρὸν
στόμια δέχηται τἀμὰ μηδὲ πρὸς βίαν
ἐμοῦ κολαστοῦ προστυχὼν φύσῃ φρένας.
ΗΛ. καὶ δὴ τελεῖται τἀπ' ἐμοῦ· τῷ γὰρ χρόνῳ
νοῦν ἔσχον, ὥστε συμφέρειν τοῖς κρείσσοσιν.
ΑΙ. ὦ Ζεῦ, δέδορκα φάσμ' ἄνευ φθόνου μὲν οὖ

1451 *φίλης ἐς* Hartungus | *πρὸς ξένου* Wunderus | *καθήνυσαν* Monkius Dobraeus ad Arist. Plut. 607 (Phrynichus Bekkeri anecd. p. 14 *ἀνύειν· δασύνουσιν οἱ Ἀττικοί. καὶ δῆλον ἐκ τῆς συναλοιφῆς· καθήνυσαν γάρ.*) || 1453 *οὔκ'* L *οὐκ'* E *οὔκ'* l *ουκ* g | *μόνῳ* lg || 1454 *ἄρ* Lle *ἆρ'* pg | *κἂν φανῇ* superscr. *εμ* l | *μαθεῖν;* Wunderus: *μαθεῖν.* vulgo *μ' ἀθρεῖν* Kayserus n. jahrb. f. philol. LXIX p. 509 || 1456—1465 del. Schoellius | *μ'* om. pe | *εἰωθότοσ* p corr. p² || 1457 *τυγχάνοι* L || 1458 *οἴγειν ἄνωγα* vel *λέγω σ' ἀνοίγειν* Wecklinus art. p. 93 | *κἀναδεικνῦναι* lg *καὶ διοιγνύναι* Froehlichius (philol. XX p. 174) *κἀμπετασσύναι* Hartungus *κἀναπετάναι* Herwerdenus ad Oed. reg. p. 200 | *πύλαις* monacensis Doederlinus spec. ed. Soph. p. 52 Dobraeus adv. II p. 51 *πέλας* Reiskius Erfurdtius Bergkius *πύραν* vel *τύχας* Purgoldus *δέμας* Froehlichius *τύκας* Schwerdtius ad Aesch. suppl. p. 61 *κύτος* vel *σποδόν* Herwerdenus || 1459 del. Herwerdenus | *πᾶσι* eg || 1460 *αὐτὸν* p *ἀστῶν* Benedictus Herwerdenus | *ἐλπίσι* eg | *μάτην* g *γρ. πάρος* in marg. g² || 1461 *ἐξείρετ'* l corr. l¹ *ἐξήρατ'* vindobonensis || 1462 *δέχῃ* l *δέχεται* g corr. g¹ | *μὴδὲ* Llg || 1463 *φύσει* vulgo || 1464 *δὴ* om. g add. g³ | *τἀμ'* e, corr. e¹ || 1465 *ὥστε* om. Thomas Mag. p. 341 R. | *κρείσσοσιν* Ll: *κρείττοσιν* pg *κρείτοσιν* e || 1466 *φόνου* L corr. E **θόνου* e, corr. e² *θεοῦ* Gomperzius | *οὐ* eraso ˜ p *εὐ* Tyrwhittus apud Musgravium exerc. p. 145. ad Eur. Rhes. 456

1451 *ἐπισαρκάζουσα τάδε φησίν.* || 1458 *κελεύει ὁ Αἴγισθος ἐμφανῶς δείκνυσθαι τὸ σῶμα τοῦ Ὀρέστου· οἱ δὲ ἐπιδεικνύουσι τὸ τῆς Κλυταιμνήστρας.* || 1462 *ἐὰν μὴ* ⟨*δέχηται μηδὲ* add. g⟩ *πείθηται, πρὸς βίαν κολάσεως τυχών* ⟨*παρ' ἐμοῦ* add. g⟩, *τότε φύσει φρένας καὶ εἴσεται ὅτι ἄμεινον ἦν πείθεσθαι τῷ κρατοῦντι.* | ⟨*τὰ χαλινά, τουτέστι τὴν ἐμὴν ἐξουσίαν.* add. g⟩ || 1466 *οἷον ἐφθονήθη καὶ ἔπεσεν ὁ Ὀρέστης. εἰ δὲ μέμψις τις ἔπεστιν, οὐ λέγω.* | *εἰ δὲ*

πεπτωκός. εἰ δ' ἔπεστι νέμεσις, οὐ λέγω.
χαλᾶτε πᾶν κάλυμμ' ἀπ' ὀφθαλμῶν, ὅπως
τὸ συγγενές τοι κἀπ' ἐμοῦ θρήνων τύχῃ.
1470 *OP.* αὐτὸς σὺ βάσταζ'. οὐκ ἐμὸν τόδ' ἀλλὰ σόν,
τὸ ταῦθ' ὁρᾶν τε καὶ προσηγορεῖν φίλως.
AI. ἀλλ' εὖ παραινεῖς κἀπιπείσομαι· σὺ δέ,
εἴ που κατ' οἶκόν μοι Κλυταιμνήστρα, κάλει.
OP. αὕτη πέλας σοῦ· μηκέτ' ἄλλοσε σκόπει.
1475 *AI.* οἴμοι, τί λεύσσω; *OP.* τίνα φοβῇ; τίν' ἀγνοεῖς;
AI. τίνων ποτ' ἀνδρῶν ἐν μέσοις ἀρκυστάτοις
πέπτωχ' ὁ τλήμων; *OP.* οὐ γὰρ αἰσθάνῃ πάλαι
ζῶντας θανοῦσιν οὕνεκ' ἀνταυδᾷς ἴσα;
AI. οἴμοι, ξυνῆκα τοὔπος. οὐ γὰρ ἔσθ' ὅπως
1480 ὅδ' οὐκ Ὀρέστης ἔσθ' ὁ προσφωνῶν ἐμέ.
OP. καὶ μάντις ὢν ἄριστος ἐσφάλλου πάλαι;
AI. ὅλωλα δὴ δείλαιος. ἀλλά μοι πάρες
κἂν σμικρὸν εἰπεῖν. *ΗΛ.* μὴ πέρα λέγειν ἔα
πρὸς θεῶν, ἀδελφέ, μηδὲ μηκύνειν λόγους.

1467 *πεφηνός* Nauckius (mél. gréco-rom. III p. 37) | *εἰ δὲ ἐστι* L corr. Ε (*ν* post *ι* eraso) *εἰ δ' ἔπεστι* e (*εἰ δ'* et *πε* e^2 in lit.) *εἰ δ' ἔστιν* g *εἰ δέ τις ἐστὶ* vindobonensis (*γρ. εἰ δ' ἔπεστι* m. 2) *εἰ δέ που 'στιν* Schneidewinus || 1468 *χαλᾶτε* p *χάλα τὸ* Wecklinus art. p. 22 | *κά*λυμμ'* p || 1469 *τοι* ς: *τε* Llp^1eg **ε* p *γε* Triclinius | *καὶ ἀπ'* l | *τύχοι* g || 1470 *τό** e *τόδ'* e^2 || 1471 *φίλωσ* (L)le^1g^1: *φίλο*σ* L vindobonensis *φίλοσ* peg *φίλους* Erfurdtius || 1473 *μοι* om. g *ἡ* e^2 in litura || 1474 *OP.* om. g | *σου* lg || 1475 *λεύσω* eg | *τίνα* — 1477 *τλήμων* del. Schoellius | *φοβεῖ* vulgo || 1476 *τινών* e | *πότ'* lg || 1477 *πέπτοχ'* e, corr. e^2 | *αἰσθάνει* vulgo || 1478 *ζῶντας* Tyrwhittus: *ζῶν τοῖσ* Llpeg vindobonensis (superscr. *γρ. ζῶν τοῖς ἤγουν ζῶσι*) | *οὔνε*καταὐδᾶσ ἴσα* g || 1479 *ξυνοῖκα* g | *τοὔποσ* lpe *τοὔποσ. ἆρ'* (corr. ex *ἀρ'*)g || 1481 *ὡς μάντις* Tzetzes epist. p. 19 Pr. | **ν* p corr. p^1 | *ἐσφάλλου* Ep: *ἐσφάλου* Lleg | *πάλαι;* Hermannus: *πάλαι.* vulgo || 1483 *κἂν σμικρὸν* pe: *κἀν* (*κἂν* Ε) *ἐπι μικρὸν* L *κανσμικρὸν* superscr. Ε *κἂν ἐπὶ μικρὸν* lg *χἂν σμικρὸν* Wecklinus art. p. 8

μεμφόμεθα τοῖς περὶ αὐτῷ συμβᾶσιν, οὐ λέγω. | ⟨*ὁμολογεῖ ὅτι ἐφθόνει τὸν Ὀρέστην, ἢ ὅτι ἐφθόνει αὐτὸν ὁ Ὀρέστης.* add. h⟩ || 1474 ⟨*δεῖ νοεῖν ὅτι κεκαλυμμένον εἶχον τὸ σῶμα τῆς Κλυταιμνήστρας καὶ σὺν τῷ λόγῳ ἅπαντες τὸ κάλυμμα ὑπέδειξαν Αἰγίσθῳ.* add. g⟩ || 1476 ⟨*ἄρκυες* ⟨*ἄρκας* g⟩ *λέγονται τὰ δίκτυα ἐν οἷς ἔλαφοι καὶ ἄλλα ζῶα ζωγροῦνται.* add. g⟩ || 1478 *τῷ Ὀρέστῃ.* || 1483 *περισσὴ γὰρ καὶ ἀπίθανος διατριβὴ πρὸς τῷ τέλει ἐκτείνειν λόγους.*

[τί γὰρ βροτῶν ἂν σὺν κακοῖς μεμιγμένων
θνήσκειν ὁ μέλλων τοῦ χρόνου κέρδος φέροι;]
ἀλλ' ὡς τάχιστα κτεῖνε καὶ κτανὼν πρόθες
ταφεῦσιν ὧν τόνδ' εἰκός ἐστι τυγχάνειν,
ἄποπτον ἡμῶν. ὡς ἐμοὶ τόδ' ἂν κακῶν
μόνον γένοιτο τῶν πάλαι λυτήριον.
ΟΡ. χωροῖς ἂν εἴσω σὺν τάχει· λόγων γὰρ οὐ
νῦν ἐστιν ἀγών, ἀλλὰ σῆς ψυχῆς πέρι.
ΑΙ. τί δ' ἐς δόμους ἄγεις με; πῶς, τόδ' εἰ καλὸν
τοὔργον, σκότου δεῖ, κοὐ πρόχειρος εἶ κτανεῖν;
ΟΡ. μὴ τάσσε· χώρει δ' ἔνθαπερ κατέκτανες
πατέρα τὸν ἀμόν, ὡς ἂν ἐν ταὐτῷ θάνῃς.
ΑΙ. ἦ πᾶσ' ἀνάγκη τήνδε τὴν στέγην ἰδεῖν
τά τ' ὄντα καὶ μέλλοντα Πελοπιδῶν κακά;
ΟΡ. τὰ γοῦν σ'· ἐγώ σοι μάντις εἰμὶ τῶνδ' ἄκρος.
ΑΙ. ἀλλ' οὐ πατρῴαν τὴν τέχνην ἐκόμπασας.
ΟΡ. πόλλ' ἀντιφωνεῖς, ἡ δ' ὁδὸς βραδύνεται.
ἀλλ' ἕρφ'. ΑΙ. ὑφηγοῦ. ΟΡ. σοὶ βαδιστέον πάρος.

1485. 1486 om. Ll add. in margine L² (partim in litura scholii) l¹, del. Dindorfius | *τί* L²pe: *τίς* lg | *πρὸ τῶν* Hamacherus | *μεμιγμένων* L²pe: *μεμιγμένον* L²le²g | *λαλῶν — μεμιγμένον* Hartungus *θροῶν — μεμιγμένον* Ahrensius progr. coburg. 1859 p. 14 || 1486 *θνήσκειν* Llpeg | *φέροι* L²pe: *φέρει* L²lg || 1487 *πρόσθεσ* L(eraso priore *σ*)leg || 1488 *ὦ* L corr. L² || 1490 *γένοιτο* om. L add. L² || 1492 *ἐστὶν* lg | *ἀγών* (*ὠ'γὼν*) Brunckius: *ἀγών* Llpeg *ἀγὼν ἔτ'* Erfurdtius || 1494 *τοὐργον* Llpe(eraso ˜) g | *κ'οὐ* L *κοὐ* l || 1495 *δ'* om. g | *ἔνθάπερ* L *ἐνθάδεπερ* l || 1496 *ἀμόν* L²p¹e: *ἄμον* L *ἀμὸν* lp *ἐμὸν* l¹ *τἀμὸν* g | *ἂν* palatinus vindobonensis m. 2 ϛ: om. Llpeg ** vindobonensis *νὺν* vel *σφὶν* Hermannus | *ἐνταυ*τῶι* L *ἀντ*αὐτῷ* l *ἐν ταυτῶ* p *ἐν ταὐτῶ* eg *ἐνταυθοῖ* vindobonensis (*γρ. ἐν ταυτῷ* m. 2) || 1497 *πάσ'* p || 1498. 1499 L² (non L²) in litura duorum versuum, quos huc non pertinere statim perspexit (*ορ*$^{\epsilon}$ et in extremis versibus *κά* et *οσ* litterae extra lituram scriptae non sunt prioris scripturae reliquiae) | ante 1498 personae nota erasa L || 1499—1507 del. Schoellius | *τὰ γοῦν σ'* L²pe: *τὰ γ' οὖν* ** L *τὰ γ' οὖν σά* l *τὰ γοῦν σά γὰρ* g *σὰ γοῦν* Meinekius n. jahrb. f. phil. LXXXVII p. 385 | *σοι* om. e | *μαντίσ εἰμι* l || 1500 *πατρῷαν* lg || 1502 *ὀρ*$^{\epsilon\prime}$ iterum praescr. g | *ἕρφ'* L²pe: *ἕρπε* Llg

1488 ⟨*ἀντὶ τοῦ αὐτὸν ἀνελὼν* add. g⟩ *οἰωνοῖς καὶ κυσὶ πρόθες αὐτόν* ⟨om. g⟩. || 1489 *τὸ ἄταφον αὐτὸν αἰκισθῆναι.* || 1495 *μὴ ἐπίτασσε.* | *πρόφασιν ἱκανὴν* ⟨*δὲ πιθανὴν* h⟩ *εὗρε τοῦ μὴ ἐν τῷ ἐμφανεῖ φονεῦσαι αὐτόν.* || 1499 * Thomas Magister p. 77 R. *τὸ γοῦν· ... καὶ ἀργὸν δὲ χάριν κόσμου τοῦτο τιθέασιν οἱ ποιηταί. Σοφοκλῆς ἐν Ἠλέκτρᾳ· τὰ γοῦν σά.* *

Αἰ. ἦ μὴ φύγω σε; *ΟΡ.* μὴ μὲν οὖν καθ' ἡδονὴν
θάνῃς· φυλάξαι δεῖ με τοῦτό σοι πικρόν.
χρῆν δ' εὐθὺς εἶναι τήνδε τοῖς πᾶσιν δίκην,
ὅστις πέρα πράσσειν τι τῶν νόμων θέλοι,
κτείνειν. τὸ γὰρ πανοῦργον οὐκ ἂν ἦν πολύ.

ΧΟ. ὦ σπέρμ' Ἀτρέως, ὡς πολλὰ παθὼν
δι' ἐλευθερίας μόλις ἐξῆλθες
τῇ νῦν ὁρμῇ τελεωθέν.

1503 ἦ l ἢ l^1 Hermannus | *μή μεν* l || 1505—1507 affert Nicephorus Basilaca prog. 6 I p. 461 W., del. Dindorfius | *ἐχρῆν* p *χρὴ* g | *τήνδε* om. L add. Ll *τοιάνδε* g | *πι* p (*πᾶσι*?) || 1506 om. g add. g^3 | *πέρα* L | *τι* Wunderus Dindorfius Cobetus nov. lect. p. 211 (Mnemos. V p. 259) Nauckius n. jahrb. f. phil. LXXXV p. 175: *γε* Llpeg. *πέρα τι τῶν νόμων πράσσειν* Nicephorus | *τῶν ἄλλων* g | *θέλοι* Llg: *θέλει* Ilpe || 1507 *κακουργὸν* Nicephorus | *ἂν* om. g || 1508—1510 del. FRitterus philol. XVII p. 430 | *σπέρμ'* p | *ὥσ* l | *παθῶν* l corr. l^1 *παθών* p || 1509 *διελευθερίασ* le || 1510 affert Eustathius ad Hom. *Δ* 729 p. 881 | *οὕμῃ* Wakefieldus silv. crit. IV p. 20 | *τελειωθέν* l | *τέλος· ἠλέκτρας*: ~ L *τέλος* (add. e^2) *σοφοκλέους ἠλέκτρας* pe *ὁ τῶν ἀθέσμων ἐκτελεστὴς πραγμάτων Ἔνθεσμον ὄντως τὴν δίκην ὑφίστατai. τέλος τῆς ἠλέκτρας* vindobonensis

1505 * Thomas Magister p. 394 R. *χρῆν καὶ ἀντὶ τοῦ ἔπρεπε, κατὰ ἀφαίρεσιν τοῦ ε· Σοφοκλῆς ἐν Ἠλέκτρᾳ· χρῆν — πᾶσι δίκην.* * || 1508 *ἀντὶ τοῦ μετὰ πολλῶν καμάτων μόλις ἠλευθερώθης.*

CONSPECTVS LOCORVM

QVIBVS VERBA SOPHOCLEA A PRIORE EDITIONE DISCREPANT

28 *ἔσει* || 35 (*τοιαῦτα* scripturus erat Iahnius) | *πεύσει* et sic ubique ad Brunckii normam. at conf. Gerthius apud GCurtium studien I, 2 p. 222 seq. || 54 *ᾐρμένοι* || (62—66 damnaturus erat Iahnius) || 63 *θνήσκοντας*. similiter 113. 540. 1022. 1486 || 77 *δύστηνος* om. || 81 *κἀνακούσωμεν* || 86—102 = 103—120 || 92 *στυγερὰ* || 100 *ἀπ' ἄλλης ἢ 'μοῦ* om. || 105 *ἔς τ' ἂν λεύσσω παμφεγγεῖς Ἄστρων ῥιπάς, λεύσσω δ' ἡμαρ* || 112 † *θεῶν* || 113 † *αἳ* || 114 *τοὺς — ὑποκλεπτομένους* † || 139 *γόοισιν οὔτ' ἄντως* || 144 *ἐφίει* et sic ubique e praecepto porsoniano || 152 *αἰεὶ* (ab ipso Iahnio retrectatum) || 159 † om. || 160 *ὄλβιον* || 162 † om. || 163 *νεύματι* || 171 *ἀεὶ*. idem 650. 917. 1242 || 180 *Κρίσᾳ* || 182 *βούνομον* || 186 *ἀνέλπιστον* || 192 *ἀμφίσταμαι* || 195 *οἱ* om. (iam additurus erat I.) || 215 *ἐξ οἵων Ἀγαθῶν οἵας εἰς* (iam Bergkium secuturus erat I.) || 236 *κακότητος* || 258 *ἄν*, || 260 *ὁρῶ;* || 275 *ἡ* || 278 *τηροῦσ'* || 281 *ἱρὰ* || 282 *ὁρῶσα* || 283 *κλάω* (postea ab ipso I. reiectum). idem 1117 || 300 *ταὐτὰ* || 305 *τέ μοι* || 314 *κἂν* || post 316 unius versus iactura indicatur || 319 *ποιεῖ*. similiter 385. 623. 624. 947. 1044. 1045. 1276 || 336 *δ' ἐμέ* || 337 *τοιαῦτα δ'* † *ἀλλὰ* (iam Stuerenburgii emendationem recepturus erat Iahnius) || (345. 346 damnaturus erat Iahnius) || 354 *ἀπαρκούντως δ' ἐμοί* || 363 † om. || 364 *τυχεῖν* || 405 *τῷ φέρεις* || 421 *ἐκ δὲ* || (428—430 damnaturus erat Iahnius) || 433 *ἐχθρᾶς ἑστάναι κτερίσματα Γυναικὸς οὐδὲ* || 438 *σωζέσθω*. similiter 768. 993. 994. 1257 || 441 *ἔκτεινεν ὦδ'* || 443 *δέξασθαι* || 466 *λόγοιν* (postea retrectatum) || 467 *ἐπισπεύδει* || 484 *χαλκόπλακτος ἀμφάκης* || 496 *ι ⏑ ⏑ μήποθ' ἡμῖν Ἀψεγὲς* || 511 *δυστάνοις* || 514 *ἔλιπεν* || 515 *πολυπάμονας* || 534 *με τοῦ χάριν τίνων Ἔθυσεν αὐτήν.* || 550 *δέ σοι* ⌉ *κακῶς Γνώμην — σχοῦσα,* || 554 *θ' ὕπερ* || 560 *λέξω* || 565 uncis incl. || 573 *ἤλυσις* || 584 *τιθῇς* || 593 *αἰσχρῶς γ'* | *λέγῃς. ποῦ — οὕνεκα;* || 601 *ὁ δ'* || 606 *χρῇς* || 610 † *σὺν — Ξύνεστι* † || 615 *ἐς*. idem 642. 681. 954. 958. 1120. 1166. 1348 || 616 *νυν* || 626 *οὐ μὰ* || 641 *παλιγλώσσῳ* || 659 uncis incl. || 686 *τἀφέσει* || 688 *παύροισι πολλά* || 694 *κοινὸν* || 695 *ἀγείραντος γόνος* || 709 *θ' ἵν'* || 710 *κλήρους* || 711 *οἱ δ'* || 721 *δεξιόν τ'* || 753 *ἔς τε* || 758 *δειλαίας σποδοῦ* || 760 *ἐκλάχῃ* || 761 *λόγῳ* || 766 *ταῦτα;* || 767 *λυπηρῶς γ'* || 768 uncis incl. || 773 *λέγοις;* et 779 *τελεῖν* || 783 *ἀπηλλάγην* || 797 *τυχεῖν* || 798 *τήνδε παύσαις* || 799 *οὔκουν* || 801 *πράξαις ἄν* (*πράξειας* restituturus erat Iahnius collata LSchmidtii disputatione de omissa *ἄν* particula) || 818 *ἔσομαι ξύνοικος* || 851 *παμμήτωρ δεινῶν Στυγνῶν τ' ἀχέων ⏑ – ⏑* || 853 *θρηνεῖς* || 859 *εὐπατρίδων* || 860 *πᾶσι* || 861 *χαλαργοῖς* || 885 *ἄλλου* || 891 *τῶν λόγων* || 918 *νῷν δ' ἦν τὰ πρόσθεν* || 924 *δέ σοι* || 934 *ὦ* || 940 ante 939 collocatus, 941 uncis inclusus | *οὐκ ἔσθ' ὅ γ'* || 980 *προὐστήτην*. similiter 1155. 1158.

1285. 1334. 1378. || 1015 *πιθοῦ* || 1023 *ἦ* || 1061 *ὄνασιν* || 1063 *οὐ μὰ* || 1070 *δόμων* † *νοσεῖ, Τὰ* || 1075 *πότμον* || 1082 *ἀγαθῶν* * *Ζῶν* || 1086 *κοινὸν* || 1087 † *τὸ — καθοπλίσασα* || 1088 *φέρει δ'* || 1090 *καθύπερθεν Χειρὶ καὶ πλούτῳ τοσόνδ' ἐχθρῶν* || 1097 † *ἄριστα τὰ Λιὸς* || 1125 uncis incl. || 1127 *ὥς σ' ἄπ'* || 1129. 1130 uncis incl. || 1139 *λουτροῖς σ'* || 1147 *τροφός·* || 1152 *τέτηκ' ἐγώ· σὺ* || 1155 *λάθρα* || 1169 *μὰπολείπεσθαι* || 1176 *ἄλγος,* || 1201 *τοῖσι σοῖς* || 1204 *ἐστὶν* || 1207 *πιθοῦ* || 1209 *ὦ* || 1220 *ὦ τᾶν* || 1235 *ἐφηύρετ'* || 1239 † om. || 1243 *μέντοι* || 1245 *ὀτοτοτοτοῖ τοτοῖ* || 1251 *ἔξοιδα, παῖ, ταῦτ'* || 1277 *ἀδυνὰν* || 1281 *ὦ φίλαι, ἔκλυον — αὐδάν.* * * † *ἔσχον* || 1284 *βοᾷ κλύουσα Τάλαινα* †. || 1289—1291 uncis non inclusi || 1297 *ἐσελθόντοιν* || 1310 *τοὐμὸν φαιδρὸν* || 1329 *αὐτοῖς* || 1332 *ἡμῖν* || 1340 *γάρ σε μὴ* || 1352 *προσηῦρον* || 1352 † *ἔχων* || 1396 *ἐπί σφ'* || 1398—1421 = 1422—1441 || 1405 *πλέᾳ* || 1422 *OP. καὶ* || 1424 *κυρεῖτε;* || versuum qui post 1427 exciderunt duo priores Electrae tertius Oresti tributi || 1430 *εἰσορᾶτέ που* || 1431 *ἡμῖν* † *οὗτος; HA. ἐκ* || 1434 *πάλιν* om. puncto || 1449 *τῆς φιλτάτης* || 1451 *καθήνυσαν* || 1454 *μ' ἀθρεῖν* || 1457 *τυγχάνοι* || 1458 *πύλαις* || 1481 *πάλαι.* || 1505—1507 uncis incl. || 1506 *πράσσειν γε | θέλει*

In lyricis Iahnius ubique Dindorfii rationes secutus erat.

ADDE: 75. 76 del. Todtius philol. XXXII p. 269; 436 *ὄψιον*, 440 *δυσμενεῖ*, 442 *αὐτῆς* idem p. 253; 686 *δρόμον — τοῦ σπέρματος* idem p. 255. || in scholio ad v. 391: *αἱρουμένην* Brunckius.

CORRIGE in verbis poetae 486 *ἅ νιν* || 996 *αὐτή* || in adnotatione critica 63 *δόμους* El¹pe || 168 Ep: *ὦδ' ἐλάθεται* L *o* superscr. E | *ὅδ' ἐλαθετο* g || 241 *ξυνναίοιμι* El || 691, 4 *ὧν* || 809 *οἴχηι* || in scholiis p. 5, 5 *οὗτος·* || p. 17, 11 *καιακολουθῶν* || v. 31, 1 *δοκῶ* || 193, 3 *ᾇδῃ* || 455, 2 *τῷ* || 561, 5 *πεφονεῦσθαι*

BONNAE FORMIS CAROLI GEORGI.